This is a digital copy of a book that was preserved for generations on library shelves before it was carefully scanned by Google as part of a project to make the world's books discoverable online.

It has survived long enough for the copyright to expire and the book to enter the public domain. A public domain book is one that was never subject to copyright or whose legal copyright term has expired. Whether a book is in the public domain may vary country to country. Public domain books are our gateways to the past, representing a wealth of history, culture and knowledge that's often difficult to discover.

Marks, notations and other marginalia present in the original volume will appear in this file - a reminder of this book's long journey from the publisher to a library and finally to you.

Usage guidelines

Google is proud to partner with libraries to digitize public domain materials and make them widely accessible. Public domain books belong to the public and we are merely their custodians. Nevertheless, this work is expensive, so in order to keep providing this resource, we have taken steps to prevent abuse by commercial parties, including placing technical restrictions on automated querying.

We also ask that you:

+ *Make non-commercial use of the files* We designed Google Book Search for use by individuals, and we request that you use these files for personal, non-commercial purposes.
+ *Refrain from automated querying* Do not send automated queries of any sort to Google's system: If you are conducting research on machine translation, optical character recognition or other areas where access to a large amount of text is helpful, please contact us. We encourage the use of public domain materials for these purposes and may be able to help.
+ *Maintain attribution* The Google "watermark" you see on each file is essential for informing people about this project and helping them find additional materials through Google Book Search. Please do not remove it.
+ *Keep it legal* Whatever your use, remember that you are responsible for ensuring that what you are doing is legal. Do not assume that just because we believe a book is in the public domain for users in the United States, that the work is also in the public domain for users in other countries. Whether a book is still in copyright varies from country to country, and we can't offer guidance on whether any specific use of any specific book is allowed. Please do not assume that a book's appearance in Google Book Search means it can be used in any manner anywhere in the world. Copyright infringement liability can be quite severe.

About Google Book Search

Google's mission is to organize the world's information and to make it universally accessible and useful. Google Book Search helps readers discover the world's books while helping authors and publishers reach new audiences. You can search through the full text of this book on the web at `http://books.google.com/`

C 9473 . 886

Harvard College
Library

FROM THE BEQUEST OF
JOHN HARVEY TREAT
OF LAWRENCE, MASS.
CLASS OF 1862

613

COMPENDIUM
GRADUALIS ET MISSALIS ROMANI

CONCINNATUM

EX EDITIONIBUS TYPICIS

CURA ET AUCTORITATE

SACRORUM RITUUM CONGREGATIONIS

PUBLICATIS.

CUM PRIVILEGIO.

EDITIO STEREOTYPICA.

RATISBONÆ, NEO EBORACI ET CINCINNATII.
SUMPTIBUS, CHARTIS ET TYPIS FRIDERICI PUSTET,
S. SEDIS APOST. ET S. RIT. CONGR. TYPOGR.
MDCCCLXXXVI.

C 9473.886

Imprimi permittitur.

Ratisbonæ, die 15. Januarii 1886.

M. Dandl, Vic. in Spirit. Generalis.

HARVARD COLLEGE LIBRARY
TREAT FUND
CHARTRAND COLLECTION
JUNE 8, 1928

Typographus Fr. Pustet sibi reservat et vindicat
Jus proprietatis.

Copyright 1886.
ERWIN STEINBACK,
of the firm of Fr. Pustet & Co.

Typographus Lectori.

Præsens Compendium ex editionibus typicis Gradualis et Missalis Romani est compositum et ad earum ecclesiarum commoditatem ordinatum, in quibus Missa tantum diebus Dominicis Festisque cantari solet.

Quapropter *Proprium de Tempore* Missas omnes et solas diebus Dominicis cantandas continet; feriales vero tempore Adventus et Quadragesimæ necnon infra Octavas Paschæ et Pentecostes celebrandæ, si dictarum Octavarum feriam secundam, item feriam IV. cinerum, triduum sacrum, Missam diebus Rogationum celebrandam necnon Vigiliam Pentecostes excipis, prorsus omissæ sunt.

In *Proprio Sanctorum* et in Festis, quæ aliquibus locis a Sede apostolica specialiter concessa sunt, tantum ea festa integra invenies, quæ sub ritu duplici vel altiori celebrantur; in festis semiduplicibus et simplicibus Orationes tantum quas Collectas appellamus insertæ sunt, quatenus in Missis cantatis uti commemorationes recitantur. Ex Missis porro, quæ in Graduali et Missali sub titulo *Missæ votivæ pro diversis rebus* afferuntur, quatuor solummodo invenies, videlicet 1) Pro eligendo Summo Pontifice, 2) In die Creationis et Coronationis Papæ et ejusdem die Anniversario, 3) In Anniversario Electionis seu Consecrationis Episcopi, 4) Missam pro Sponso et Sponsa cum benedictione nuptiarum. *Missæ votivæ*, a Sua Sanctitate novissime concessæ, ante festa pro aliquibus locis insertæ sunt.

Jam ex titulo elucet, hunc librum præter *Ordinarium Missæ*, Introitum, Graduale, Offertorium et Communionem festorum supra dictorum etiam Orationes, Epistolas, Evangelia et similia ex Missali Romano excerpta continere, necnon Ordinem Missæ et Orationes diversas; in festis vero pro aliquibus locis Orationes, Epistolæ ac Evangelia desunt. In *Appendice I.* illas cantiones, benedictiones, Orationes et Litanias ex *Rituali Romano* collegimus, quæ ante vel post Missam in usu esse solent.

Festa propria diversarum Diœcesium, aut Regularium Familiarum, si in earum votis sit, in appendicibus propriis publicabimus.

Cum præsens Compendium præsertim in Alumnis Seminariis Clericorum degentibus inserviet, tum Tonos Orationum, Epistolarum etc. ex *Directorio Chori* cura et auctoritate S. R. C. edito, tum regulas initio Gradualis Romani ab eadem S. Congregatione publicati præfixas hoc loco adjungimus.

I. De Tonis Orationum.

Toni Orationum sunt tres, festivus, simplex ferialis, et ferialis.

1. De Tono festivo.

Orationes dicuntur in Tono festivo, quando Officium est duplex, vel semiduplex, vel de Dominica in Matutinis, Missis et Vesperis. His exceptis semper dicuntur in Tono feriali.

In Tono festivo duæ fieri solent variationes. Prima est *fa, mi, re, fa,* et dicitur punctum principale, secunda est *fa, mi,* et dicitur semipunctum.

Punctum principale fit concluso sensu illius clausulæ, quæ primam orationis partem terminat, vocem retinendo, et aliquantulum respirando, servato tamen cantu superioris regulæ. Semipunctum fit eodem modo in sequenti clausula, posito cantu *fa, mi,* et hoc intelligitur, quando Oratio est ita longa, ut possit recipere duas variationes. Sin autem erit brevior, tunc fiet tantum punctum principale. Numquam primo fit semipunctum, sed tamdiu prosequitur, donec invento primæ clausulæ verbo cantetur punctum principale, postea semipunctum. Sed quando Oratio est brevissima, ut exempli gratia sancti Callisti Oratio tunc omittetur semipunctum. Semipuncto peracto, quamvis diversæ sequentur clausulæ, amplius non fit punctum vel semipunctum. Præter hæc puncta, quoties occurrunt virgulæ, nota *fa* est parum sustentanda in penultima, aut, quando hæc est brevis, in antepenultima.

Quando ventum erit ad finem orationis, nota *fa* in penultima dictione paulo amplius quam in virgulis sustentari debet, perinde ac semiduplicaretur vocalis in qua prædicta nota sustentatur.

Conclusiones Toni festivi quando sunt *Per Dóminum* et *Per eúmdem Dóminum,* semipunctum fit ad *tuum,* et punctum principale ad *sancti Deus.* Quando sunt *Qui tecum,* et *Qui vivis,* fit tantum punctum principale ad *sancti Deus,* sicut habetur in sequenti exemplo.

Semper et ubique sic cantatur *Dóminus vobíscum.*

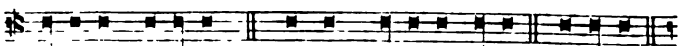

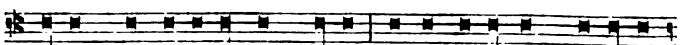

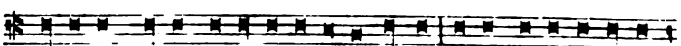

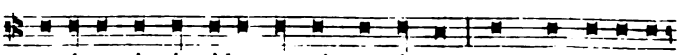

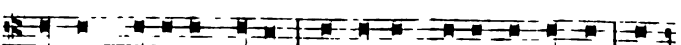

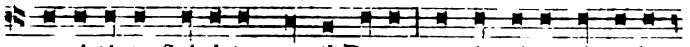

u-ni-tá-te Spí-ri-tus sancti De-us, per ó-mni-a sæ-cu-la

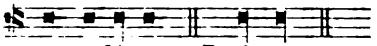

sæ-cu-ló-rum. ℟. A-men.

2. De Tono simplici feriali.

Quo utimur in Festis simplicibus, diebus ferialibus, et in Missis Defunctorum.

Oratio Toni ferialis dicitur in voce æquali. In loco puncti principalis et semipuncti fit tantum pausa et respiratio; fiunt virgulæ et finales, ut in Tono festivo.

Idem observatur in conclusionibus. *Per Dóminum. Per eúmdem. Qui vivis,* et *Qui tecum.* quemadmodum vides in exemplo infrascripto.

Hoc Tono utimur semper, quando Orationes dicendæ in Tono feriali terminantur cum *clausula majori,* ut sunt: *Per Dóminum. Per eúmdem Dóminum,* et *Qui tecum.*

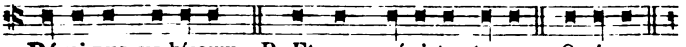

Dómi-nus vo-bíscum. ℟. Et cum spí-ri-tu tu-o. O-rémus.

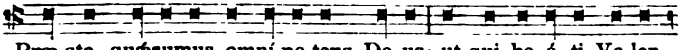

Præ-sta, quæsumus omní-po-tens De-us: ut qui be-á-ti Va-len-

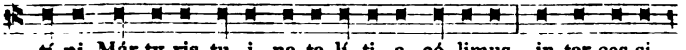

tí-ni Már-ty-ris tu-i na-ta-lí-ti-a có-limus, in-ter-ces-si-

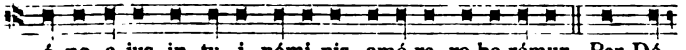

ó-ne e-jus in tu-i nómi-nis amó-re ro-bo-rémur. Per Dó-

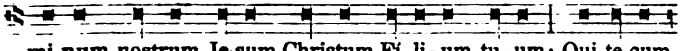

mi-num nostrum Je-sum Christum Fí-li-um tu-um: Qui te-cum

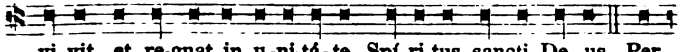

vi-vit et re-gnat in u-ni-tá-te Spí-ri-tus sancti De-us. Per

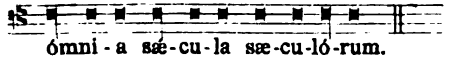

ómni-a sæ-cu-la sæ-cu-ló-rum.

Ante Orationem sæpius dicuntur sequentia.

Sacerdos. *Diaconus.* *Subdiaconus.*

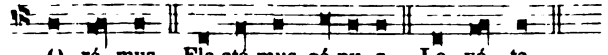

O-ré-mus. Fle-ctá-mus gé-nu-a. Le-vá-te.

Ante Orationem super populum Diaconus dicit.

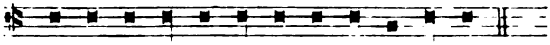

Hu-mi-li-á-te cá-pi-ta ve-stra De-o.

3. De Tono feriali.

Sequens Tonus ferialis inservit pro Orationibus positis in fine Psalterii, post Antiphonas Beatæ Mariæ, pro Oratione *Dirigere* ad Primam, et pro Orationibus in Officio Defunctorum, quando habent *clausulam minorem.* In omnibus convenit cum Tono superiori, præterquam, quod in fine penultima sillaba semper declinatur de *fa* ad *re,* ut habetur in exemplo.

Inservit etiam pro Orationibus Litaniarum, Aspersionis aquæ benedictæ in Dominicis, et si quæ sunt aliæ hujusmodi, ut est Oratio post pedum ablutionem, et Orationes et omnes in Benedictionibus candelarum, cinerum et olivarum, tam ante quam post Benedictiones, quando terminantur cum *clausula minori.* Oratio *Líbera nos.* et omnes quæ ante Missam Sabbati Sancti habentur (et pro benedictione fontium) cantantur sub *Tono simplici feriali,* quæ vero notantur pro Benedictione ignis et incensi leguntur.

Notandum est quoque, quod terminatio finalis de *fa* ad *re* fit tantum in ultima Oratione. Eadem terminatio fit in omnibus conclusionibus prædictarum Orationum, quæ sunt: *Per Christum Dóminum nostrum, Per eúmdem Christum Dóminum nostrum,* et *Qui vivis et regnas in sáecula sæculórum.*

Exemplum Toni ferialis.

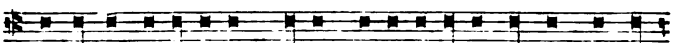

Con-cé-de mi-sé-ri-cors De-us fra-gi-li-tá-ti nostræ præ-sí-

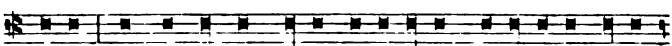

di-um: ut qui sanctæ De-i ge-ni-tri-cis memó-ri-am á-gi-

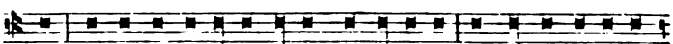

mus, in-ter-ces-si-ó-nis e-jus au-xí-li-o a nostris in-i-qui-

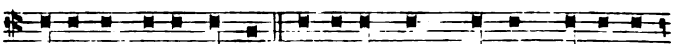

tá-ti-bus re-sur-gá-mus. Per e-úm-dem Chri-stum Dó-mi-num

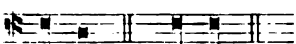

nostrum. ℟. A-men.

Regulare autem est, ut voce gravi, et competenti, interposita aliqua mora, in fine cujuslibet clausulæ, et præsertim in clausula finali, cum decore, et gravitate recitentur Orationes.

II. Tonus Lectionis.

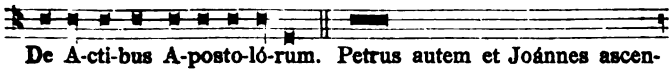

De A-cti-bus A-posto-ló-rum. Petrus autem et Joánnes ascen-

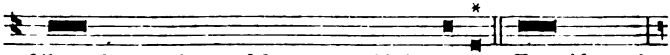

débant in templum ad horam oratiónis nonam. Et quidam vir

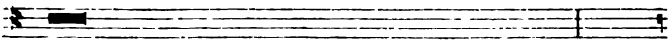

qui erat claudus ex útero matris suæ, bajulabátur: quem

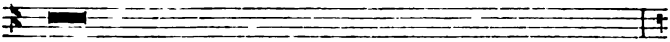

ponébant quotídie ad portam templi, quæ dícitur speciósa,

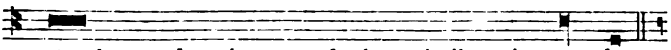

ut péteret eleemósynam ab introĕúntibus in tem-plum.

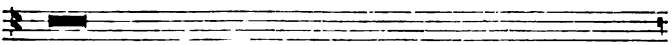

Is, cum vidísset Petrum et Joánnem incipiéntes introíre in

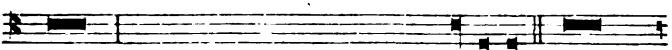

templum, rogábat, ut eleemósynam ac-cí-pe-ret. Intuens

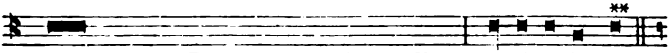

autem in eum Petrus cum Joánne, dixit: Réspi-ce in nos.

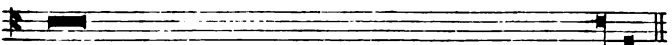

At ille intendébat in eos, sperans se áliquid acceptúrum ab e-is.

Sic semper terminantur Lectiones, nisi aliter signetur.

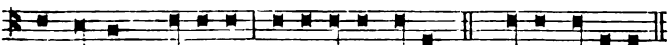

Tu au-tem, Dó-mi-ne, mi-se-ré-re no-bis. ℟. De-o grá-ti-as.

In eodem Tono cantatur Lectio brevis ad Primam et ad Completorium.

Adverte, quod si faciendum sit punctum in voce monosillaba, aut in dictione habente in fine accentum acutum, tunc semper concluditur cantu ut supra: *Respice in nos.*

Si autem occurrerit in loco puncti interrogativum, cantabitur in subscripto Tono, etiamsi vocem monosillabam sequitur interrogativum.

---

*) *Sic dicitur punctum.*

**) *Sic dicitur vox monosillaba vel accentus acutus.*

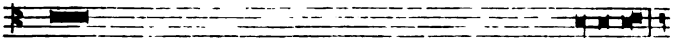

Quis potest fácere mundum de immúndo concéptum sé-mi-ne?

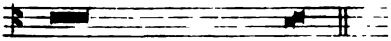

Nonne tu, qui solus es?

Tribus ultimis diebus Hebdomadæ Sanctæ et in Officio Defunctorum Lectiones terminantur sine *Tu autem.* vel alia conclusione; cantantur ut supra, præterquam in ultimo puncto, ubi non declinatur sicut in aliis, sed vox æqualiter cum aliqua mora et impulsu continuatur, ut apparet in exemplis infrascriptis:

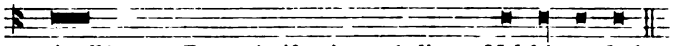

Apellátus a Deo póntifex juxta órdinem Melchí-se-dech.

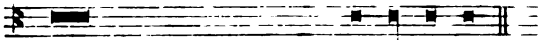

Et patiéntiam meam quis con-sí-de-rat?

III. Tonus Prophetiæ.

Tonus Prophetiæ convenit in omnibus cum Tono Lectionis (p. VII), præterquam in ultimo puncto, ubi non declinatur sicut in aliis, sed vox æqualiter cum aliqua mora et impulsu continuatur, ut apparet in exemplo infrascripto. Si vero erit monosyllaba vel accentus acutus in fine alicujus dictionis, servetur quod de Lectione dictum est, præterquam ad finem, quia semper terminatur, ut in exemplo inferiori.

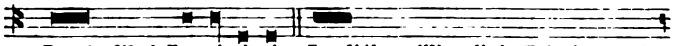

Lectio libri Le-ví-ti-ci. In diébus illis, dixit Dóminus ad

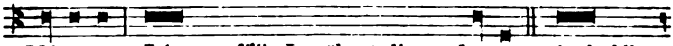

Mó-y-sen: Lóquere fíliis Israël, et dices ad e-os. Ambulábo

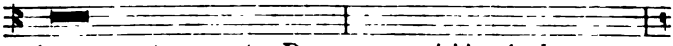

inter vos, et ero vester Deus: vosque éritis pópulus meus:

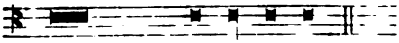

dicit Dóminus omní-po-tens.

IV. Tonus Epistolæ.

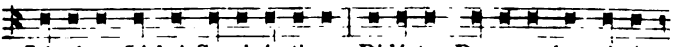

Lé-cti-o Li-bri Sa-pi-én-ti-æ. Di-léctus De-o et ho-mí-ni-

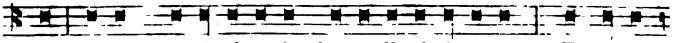

bus, cu-jus memó-ri-a in be-ne-di-cti-ó-ne est. . . Et de-dit

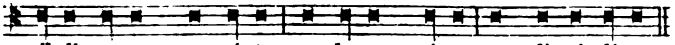

il-li co-ram præ-cépta, et le-gem vi-tæ et di-sci-plínæ.

Si in Epistola vel Evangelio in loco puncti occurrerit interrogativum, servatur Tonus solitus interrogativi, qui supra positus est in Tono Lectionis p. VIII, nil autem dicitur de monosyllaba vel accentu acuto, quibus concluditur punctum principale, quia in Tono Epistolæ non observantur, ut patet in superiori exemplo. In Evangelio vero punctum principale idem est, ut fit ad monosyllabam in Lectione. pag. VII.

V. Tonus Evangelii.

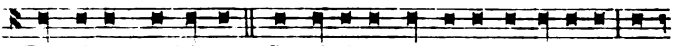

Dó-mi-nus vo-bís-cum. Sequénti-a sancti E-vange-li-i se-

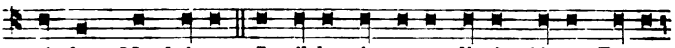

cúndum Matthæ-um. In il-lo témpo-re di-xit Simon Petrus

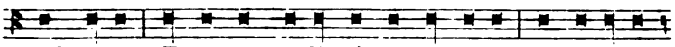

ad Je-sum: Ec-ce nos re-lí-qui-mus ómni-a, et se-cú-ti

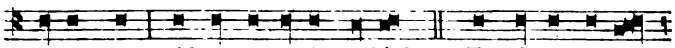

sumus te, quid er-go e-rit no-bis? . . Et vi-tam æ-tér-

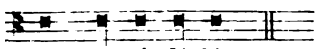

nam pos-si-dé-bit.

Notandum est quoad vocis depressionem in faciendis punctis principalibus pro regula generali, quod non fit depressio vocis a *fa* ad *re* ante sextam syllabam, nec post quartam. Et sic communiter nota *re* erit in sexta vel quarta syllaba ad finem clausulæ. Ut plurimum tamen videtur magis convenire, ut fiat depressio super quartam.

Quibus præmissis, quædam regulæ a S. R. C. pro *Graduali Romano* approbatæ sequuntur, quæ similiter pro hujus compendii usu inservire possunt.

„Eos, qui cantui gregoriano operam dant, ita instructos esse oportet in ejusdem regulis, ut et voce et modo canendi vere Deo laudes offerant, nec negligentia aut inscientia fidelibus scandalo sint et venerabilem cantum turpiter deforment. Quare omnes, etiam qui hujus cantus periti sibi esse videntur, monendi sunt, ut singulas partes in ecclesia Dei cantandas antea diligenter inspiciant, præparent, et cum affectu absque defectu exsequantur.

Præcentores itaque observent, qualis modus aut tonus ante ipsum cantum præscriptus sit, ne forte vocem nimis extollant neve deprimant, memores eorum quæ monuerunt veteres: ‚Numquam cantus nimis basse incipiatur, quod est ululare; nec nimis

alte, quod est clamare, sed mediate, quod est cantare,' ita ut cantores aut major pars eorum acumen et gravitatem cantus attingere possint.

‚Sunt quidam voce dissoluti, qui vocis suæ modulatione gloriantur, nec tantum gaudent de dono gratiæ, sed etiam alios spernunt. Tumentes elatione aliud cantant, quam libri habeant, tanta est levitas vocis, forsitan et mentis.' Cantores igitur intervalla vocum accurate pronuntient, nec semitonium pro tono sumant, ne generi diatonico falsos modos immisceant.

Ne umquam nimis volubiles sint in cantu, ita ut confundantur singulæ notæ, ne distinctio pereat et affectus; nec nimis justo cantum protrahant, ne tædium audientibus afferant. Caveant quoque, ne verba et syllabas ipsosque cantus modulos injuste separent aut conjungant.

Corporis gestus sit devotus, humilis et erectus. Quidam enim dum cantant huc illuc se vertunt et respiciunt, si quis eos non videat, laudes hominum affectantes. ‚Si cantas, ut placeas populo magis quam Deo, et ab aliis laudem quæris, vocem tuam vendis. Viros decet virili voce cantare, et non more fœmineo tinnulis vel falsis vocibus velut histrionicam imitari lasciviam.' ‚Cantores et musici observent, ne vocum harmonia quæ ad pietatem augendam ordinata est, aliquid levitatis aut lasciviæ præseferat, ac potius audientium animos a rei divinæ contemplatione avocet; sed sit devota, distincta et intelligibilis.'

‚Vide, ut quod ore cantas, corde credas; et quod corde credis, operibus comprobes.'

De Introitu, Kyrie eleison, et Gloria in excelsis.

Cantores non possunt in choro incipere *Introitum* Missæ, priusquam sacerdos ad altare pervenit. *In feriis et festis simplicibus* intonatur ab uno cantore usque ad signum appositum , *in festis semiduplicibus et in Dominicis* a duobus, *in festis solemnibus* a quatuor, ubi cantores suppetunt. Chorus prosequitur usque ad *Psalmum*. Primam partem *Psalmi* et ℣. *Gloria Patri* eodem modo singuli cantores proferunt, respondente universo choro. Quo finito repetitur *Introitus* usque ad Psalmum modo supra indicato. *Introitus* semper dicitur, præterquam in Missa *Sabbati sancti* et in Missa cantata *Vigiliæ Pentecostes*. Tempore Paschali *Antiphonæ* ad *Introitum* adduntur duo *Alleluja*, ubi non sunt.

Chorus finita Antiphona ter *Kyrie eleison*, ter *Christe eleison*, et iterum ter *Kyrie eleison* ad majorem vel minorem ordinem festorum (*ut pag.* 4*—24* referuntur) alternatim cum singulis cantoribus aut altero choro imponit.

Incipit solus sacerdos clara voce *Gloria in excelsis Deo*, deinde totus chorus *Et in terra pax hominibus*, aut cantat alternatim cum cantoribus.

Sequitur responsio chori ad *Dominus vobiscum*. Simili modo postea chorus respondet secundum cantum assignatum in *p.* 147.

De Graduali, et aliis usque ad Offertorium.

Finita *Epistola* aut *Lectione* duo cantores incipiunt *Graduale* usque ad signum ⊞, et cuncti prosequuntur debita cum attentione. Duo cantores *Versum Gradualis* dicant. Si *Alleluja, alleluja* cum Versu sunt dicenda, primum *Alleluja* cantatur a duobus usque ad neuma aut signum ⊞, chorus autem repetit *Alleluja* et subjungit neuma, protrahens syllabam *a*. Duo cantores intonant *Versum*, et chorus respondet. Finito *Versu* iidem duo repetunt *Alleluja*, et chorus addit solum neuma.

Post Septuagesimam, omissis *Alleluja*, et *Versu* sequenti, dicitur *Tractus*. cujus singuli *Versus* intonantur a duobus, prosequente universo choro.

Tempore Paschali omittitur *Graduale* et ejus loco dicitur *Alleluja, alleluja* cum Versu, modo supra dicto. Sequitur statim unum *Alleluja*, quod intonant duo cantores usque ad neuma aut signum ⊞, et chorus addit neuma. *Versus* et unum *Alleluja* in fine cantantur modo supra descripto.

Sequentiæ alternatim cantari possunt a singulis cantoribus et choro.

Finito *Evangelio* sacerdos intonat si dicendum sit, *Credo in unum Deum*, respondente choro *Patrem omnipotentem* aut alternante cum cantoribus.

De Offertorio, et aliis usque ad sumptionem Sanguinis.

Offertorium ab uno, duobus, aut quatuor cantoribus intonatur, uti ad Introitum diximus, et finitur a choro.

Tempore Paschali additur unum *Alleluja*, ubi non est.

Finita *Præfatione* chorus prosequitur *Sanctus etc.* usque ad *Benedictus* exclusive. Quo finito, et non prius elevatur Sacramentum. Tunc silet chorus et cum aliis adorat. Elevato Sacramento chorus prosequitur cantum *Benedictus*. Post responsionem ad *Pax Domini* cantatur ter *Agnus Dei*.

De Communione usque ad finem Missæ.

Sumpto sanctissimo Sacramento cantatur a choro Antiphona, quæ dicitur *Communio*, intonata ab uno, duobus aut quatuor cantoribus, uti ad Introitum dictum est.

Tempore Paschali additur unum *Alleluja*, ubi non est.

Sacerdos aut Diaconus dicit *Ite Missa est* vel *Benedicamus Domino*, et laudandus est mos, quo chorus eodem tono respondet *Deo gratias*.

Ad *Requiescant in pace* in Missa Defunctorum respondetur *Amen*."

Index Generalis.

Proprium Missarum de Tempore . . *pag.* 1 — 255
„ „ de Sanctis . . . . 256 — 424
Commune Sanctorum . . . . . [1] — [56]
Missæ votivæ . . . . . [56] — [83]
Aliæ Missæ votivæ . . . . . [84] — [106]
Missæ votivæ per annum . . . . . [107] — [108]
„ pro aliquibus locis . . . . . [109] — [153]
Missa Votiva pro fidei propagatione . . . [153] — [156]
Ordinarium Missæ . . . . . 1* — 35*
Appendix . . . . . 35* — 48*
Appendix de Processionibus . . . . . (1) — (24)

PROPRIUM MISSARUM
DE TEMPORE.

Dominica I. Adventus.

Ad Missam.

Introitus. VIII.

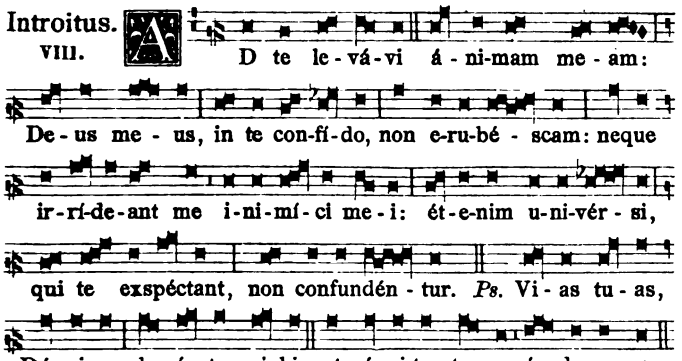

℣. Glória Patri. *Ton. VIII.*

Quo finito, repetitur Ad te levávi. *usque ad Psalmum.*

℣ *Hic modus repetendi Introitum servatur per totum annum.*

℣ *Non dicitur* Glória in excélsis. *ab hac Dominica usque ad Nativitatem Domini, nisi in Festis.*

Orémus. *Oratio.*

Excita, quǽsumus Dómine, poténtiam tuam, et veni: ut ab imminéntibus peccatórum nostrórum perículis, te mereámur protegénte éripi, te liberánte salvári: Qui vivis et regnas cum Deo Patre in unitáte Spíritus sancti Deus, per ómnia sǽcula sæculórum.

℟. Amen.

℣ *Ab hac die usque ad Vigiliam Nativ. Domini post Orationem diei dicitur Oratio* Deus, qui de beátæ Maríæ. *et* Ecclésiæ tuæ. *vel* Deus ómnium fidélium. *ut infra.*

℣ *Si autem facienda sit commemoratio alicujus Festi occurrentis, post Orationem diei dicitur secunda Oratio de Sancto, et tertia de sancta Maria.*

De S. Maria. *Oratio.*

Deus, qui de beátæ Maríæ Vírginis útero, Verbum tuum, Angelo nuntiánte, carnem suscípere voluísti: præsta supplícibus tuis; ut, qui vere eam Genitrícem Dei crédimus, ejus apud te intercessiónibus adjuvémur.

Contra persecutores Ecclesiæ. *Oratio.*

Ecclésiæ tuæ, quæsumus Dómine, preces placátus admítte: ut, destrúctis adversitátibus et erróribus univérsis, secúra tibi sérviat libertáte. Per Dóminum.

Vel pro Papa. *Oratio.*

Deus, ómnium fidélium pastor et rector, fámulum tuum *N.* quem pastórem Ecclésiæ tuæ præésse voluísti, propítius réspice: da ei, quæsumus, verbo et exémplo, quibus præest, profícere; ut ad vitam, una cum grege sibi crédito, pervéniat sempitérnam. Per Dóminum nostrum. .

℣ *Infra hebdomadas Adventus, quando dicitur Missa de Festo semiduplici, secunda Oratio erit de Adventu, tertia de S. Maria, quæ terminatur sic:* Per eúmdem Dóminum nostrum Jesum Christum Fílium tuum: Qui tecum vivit.

℣ *Si autem dicatur Missa de Festo duplici, post Orationem Festi dicitur Oratio tantum de Adventu.*

℣ *De Festis simplicibus in Adventu occurrentibus fit tantum commemoratio.*

Léctio Epístolæ beáti Pauli Apóstoli ad Romános. *Rom. 13. d.*

Fratres: Sciéntes, quia hora est jam nos de somno súrgere. Nunc enim própior est nostra salus, quam cum credídimus. Nox præcéssit, dies autem appropinquávit. Abjiciámus ergo ópera tenebrárum, et induámur arma lucis. Sicut in die honéste ambulémus: non in comessatiónibus, et ebrietátibus, non in cubílibus, et impudicítiis, non in contentióne, et æmulatióne: sed induímini Dóminum Jesum Christum.

Graduale.

I. U-ni-vér - si, qui te exspé - ctant, non con-

fundén - tur, Dó - mine. ℣. Vi-as tu-as, Dó - mine, no-tas

fac mi - hi: et sé - mi-tas tu - as é - do-ce me.

VIII. Al-le - lú - ja. ℣. Os-tén-de

no-bis, Dó - mi-ne, mi-se-ri-cór-di-am tu - - am: et

sa-lu-tá - re tu - um da no - bis. Allelúja. *ut supra.*

℣ *In Feriis Adventus, quando per Hebdomadam resumitur Missa de Dominica, non dicitur* Allelúja, *nec Versus sequens, sed tantum Graduale.*

✠ Sequéntia sancti Evangélii secúndum Lucam. *Luc. 21. c.*

IN illo témpore: Dixit Jesus discípulis suis: Erunt signa in sole, et luna, et stellis, et in terris pressúra géntium præ confusióne sónitus maris, et flúctuum: arescéntibus homínibus præ timóre et exspectatióne, quæ supervénient univérso orbi: nam virtútes cœlórum movebúntur. Et tunc vidébunt Fílium hóminis veniéntem in nube cum potestáte magna, et majestáte. His autem fieri incipiéntibus, respícite, et leváte cápita vestra: quóniam appropínquat redémptio vestra. Et dixit illis similitúdinem: Vidéte ficúlneam, et omnes árbores: cum prodúcunt jam ex se fructum, scitis quóniam prope est æstas. Ita et vos cum vidéritis hæc fieri, scitóte quóniam prope est regnum Dei. Amen dico vobis, quia non præteríbit generátio hæc, donec ómnia fiant. Cœlum et terra transíbunt: verba autem mea non transíbunt. *Et dicitur* Credo.

Offertorium. II.

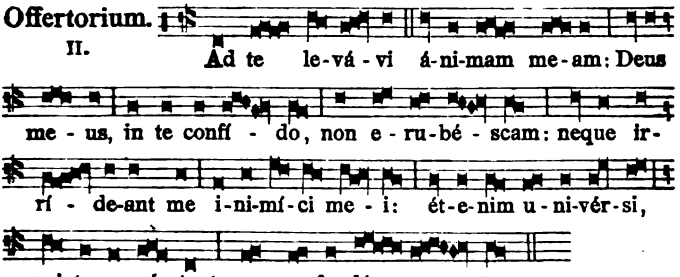

Secreta.

HÆc sacra nos, Dómine, poténti virtúte mundátos, ad suum fáciant puriores venire princípium. Per Dóminum.

De S. Maria. *Secreta.*

IN méntibus nostris, quæsumus Dómine, veræ fídei sacraménta confírma: ut, qui concéptum de Vírgine Deum verum et hóminem confitémur; per ejus salutíferæ resurrectiónis poténtiam, ad ætérnam mereámur pervenire lætítiam.

Si dicatur ultimo loco, terminatur sic: Per eúmdem Dóminum nostrum Jesum Christum Fílium tuum: Qui tecum vivit et regnat.

Contra persecutores Ecclesiæ. *Secreta.*

PRótege nos, Dómine, tuis mystériis serviéntes: ut divínis rebus inhæréntes, et córpore tibi famulémur et ménte. Per Dŭm.

Vel pro Papa. *Secreta.*

OblátIs, quæsumus Dómine, placáre munéribus: et fámulum tuum *N.*, quem pastórem Ecclésiæ tuæ præésse voluísti, assídua protectióne gubérna. Per Dóminum.

Communio. I.

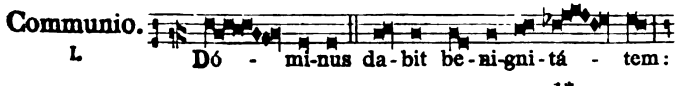

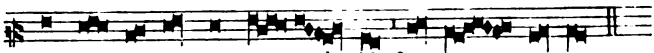

et ter - ra no-stra da - - bit fru-ctum su - um.

Postcommunio.

Suscipiámus, Dómine, misericórdiam tuam in médio templi tui: ut reparatiónis nostræ ventúra solémnia cóngruis honóribus præcedámus. Per Dóminum.

De S. Maria. *Postcommunio.*

Grátiam tuam, quæsumus Dómine, méntibus nostris infúnde: ut qui, Angelo nuntiánte, Christi Fílii tui incarnatiónem cognóvimus; per passiónem ejus et crucem, ad resurrectiónis glóriam perducámur. Per eúmdem Dóminum nostrum. *si dicatur ultimo loco.*

Contra persecutores Ecclesiæ. *Postcommunio.*

Quæsumus, Dómine Deus noster: ut, quos divína tríbuis participatióne gaudére, humánis non sinas subjacére perículis. Per Dóminum nostrum.

Vel pro Papa. *Postcommunio.*

Hæc nos, quæsumus Dómine, divíni sacraménti percéptio prótegat: et fámulum tuum *N.* quem pastórem Ecclésiæ tuæ præésse voluísti; una cum commísso sibi grege salvet semper, et múniat. Per Dóminum nostrum.

Dicitur Benedicámus Dómino. *Et sic servetur, quoties non dicitur* Glória in excélsis Deo.

℣ *Infra hebdomadam, si dicenda sit Missa de Feria, resumitur Missa de Dominica præcedenti, nisi propria Missa assignetur.*

℣ *Cum vero in Adventu, Quadragesima, Quatuor Temporibus, Vigiliis, et Rogationibus dicitur Missa de Festo duplici, vel semiduplici occurrente, semper fit commemoratio de Feria. Et pro commemoratione Feriarum Adventus dicitur Oratio Dominicæ præcedentis, nisi sint Quatuor Tempora, in quibus habetur Oratio propria.*

Dominica II. Adventus.

Introitus. VII.

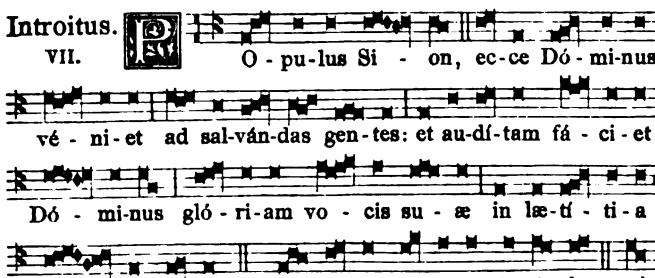

O - pu-lus Si - on, ec-ce Dó - mi-nus vé - ni - et ad sal-ván-das gen-tes: et au-dí-tam fá - ci - et Dó - mi-nus gló - ri-am vo - cis su - æ in læ-tí - ti - a cor - dis ve-stri. *Ps.* Qui re - gis Is-ra-ël, in-tén-de: qui

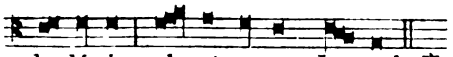

de-dú-cis, vel - ut o-vem, Jo - seph. ℣. Glória Patri. *Ton. VII.*
Non dicitur Glória in excélsis.

Oratio.

Excita, Dómine, corda nostra ad præparándas Unigéniti tui vias: ut per ejus advéntum, purificátis tibi méntibus servíre mereámur: Qui tecum vivit et regnat.

De S. Maria. Oratio. Deus, qui. *pag.* 1. *Contra persecutores Ecclesiæ. Oratio.* Ecclésiæ tuæ, *pag.* 2. *Vel pro Papa. Oratio.* Deus, ómnium fidélium. *pag.* 2.

Léctio Epístolæ beáti Pauli Apóstoli ad Romános. *Rom. 15.*

Fratres: Quæcúmque scripta sunt, ad nostram doctrínam scripta sunt: ut per patiéntiam, et consolatiónem Scripturárum, spem habeámus. Deus autem patiéntiæ, et solátii, det vobis idípsum sápere in altérutrum secúndum Jesum Christum: ut unánimes, uno ore honorificétis Deum et Patrem Dómini nostri Jesu Christi. Propter quod suscípite ínvicem, sicut et Christus suscépit vos in honórem Dei. Dico enim Christum Jesum minístrum fuísse circumcisiónis propter veritátem Dei, ad confirmándas promissiónes patrum: gentes autem super misericórdia honoráre Deum, sicut scriptum est: Proptérea confitébor tibi in géntibus, Dómine, et nómini tuo cantábo. Et íterum dicit: Lætámini gentes cum plebe ejus. Et íterum: Laudáte omnes gentes Dóminum: et magnificáte eum omnes pópuli. Et rursus Isaías ait: Erit radix Jesse, et qui exsúrget régere gentes, in eum gentes sperábunt. Deus autem spei répleat vos omni gáudio, et pace in credéndo: ut abundétis in spe, et virtúte Spíritus sancti.

Graduale.

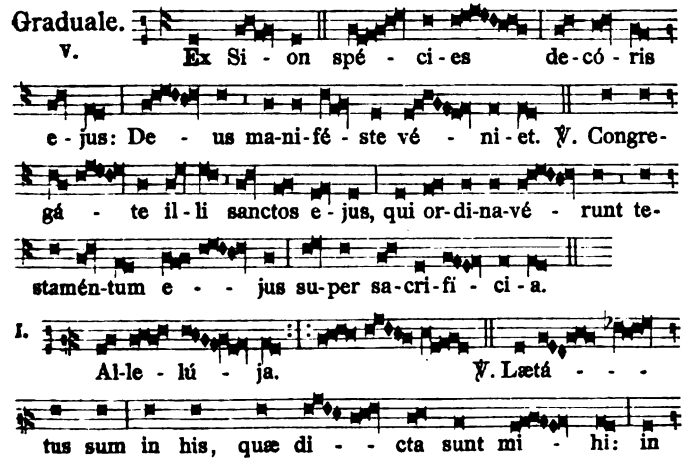

V. Ex Si - on spé - ci - es de-có - ris e - jus: De - us ma-ni-fé - ste vé - ni - et. ℣. Congregá - te il - li sanctos e - jus, qui or-di-na-vé - runt testamén-tum e - - jus su-per sa-cri-fi - ci - a.

I. Al-le - lú - ja. ℣. Lætá - - - tus sum in his, quæ di - - cta sunt mi - hi: in

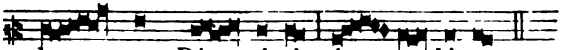

Allelúja. *ut supra.*

✠ Sequéntia sancti Evangélii secúndum Matthæum. *Matth. 11.*

IN illo témpore: Cum audísset Joánnes in vínculis ópera Christi, mittens duos de discípulis suis, ait illi: Tu es, qui ventúrus es, an álium exspectámus? Et respóndens Jesus, ait illis: Eúntes renuntiáte Joánni, quæ audístis, et vidístis. Cæci vident, claudi ámbulant, leprósi mundántur, surdi áudiunt, mórtui resúrgunt, páuperes evangelizántur: et beátus est, qui non fúerit scandalizátus in me. Illis autem abeúntibus, cœpit Jesus dícere ad turbas de Joánne: Quid exístis in desértum vidére? arúndinem vento agitátam? Sed quid exístis vidére? hóminem móllibus vestítum? Ecce qui móllibus vestiúntur, in dómibus regum sunt. Sed quid exístis vidére? prophétam? Etiam dico vobis, et plus quam prophétam. Hic est enim, de quo scriptum est: Ecce ego mitto Angelum meum ante fáciem tuam, qui præparábit viam tuam ante te.

Credo.

Offertorium.

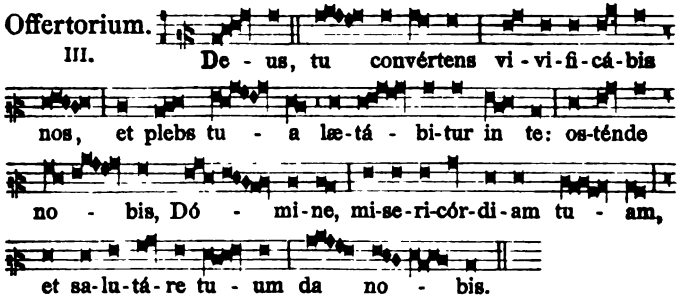

Secreta.

Placáre, quæsumus Dómine, humilitátis nostræ précibus, et hóstiis: et ubi nulla súppetunt suffrágia meritórum, tuis nobis succúrre præsídiis. Per Dóminum nostrum.

De S. Maria. Secreta. In méntibus nostris. *pag.* 3. *Contra persecutores Ecclesiæ. Secreta.* Prótege nos. *pag.* 3. *Vel pro Papa. Secreta.* Oblátis, quæsumus Dómine. *pag.* 3.

Communio.

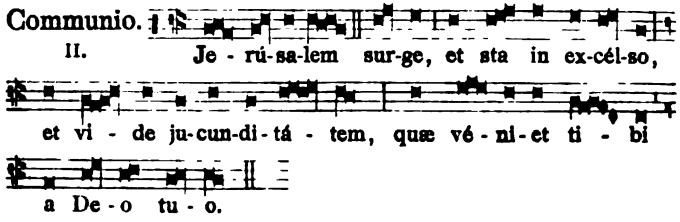

Postcommunio.

Repléti cibo spirituális alimóniæ, súpplices te, Dómine, deprecámur: ut hujus participatióne mystérii, dóceas nos terréna despícere, et amáre cœléstia. Per Dóminum.

De S. Maria. Postcommunio. Grátiam tuam. *pag.* 4. *Contra persecutores Ecclesiæ. Postcommunio.* Quæsumus, Dómine. *pag.* 4. *Vel pro Papa. Postcommunio.* Hæc nos. *pag.* 4.

Dominica III. Adventus.

Introitus.

I.

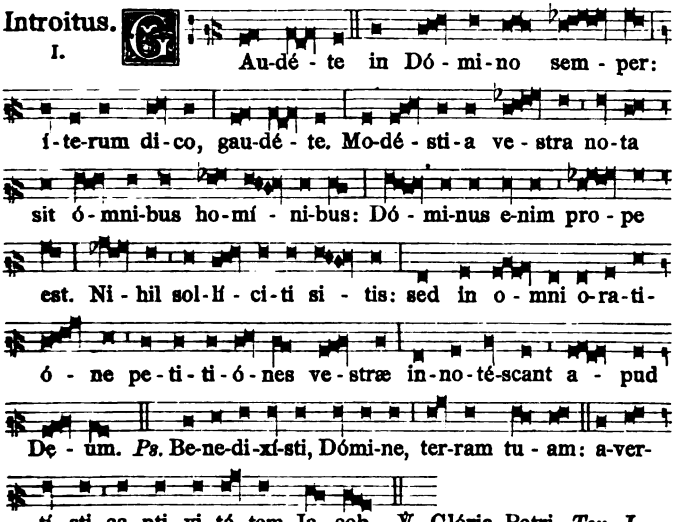

℣. Glória Patri. *Ton. I.*

Non dicitur Glória in excélsis.

Oratio.

Aurem tuam, quæsumus Dómine, précibus nostris accómmoda: et mentis nostræ ténebras, grátia tuæ visitatiónis illústra: Qui vivis et regnas.

De S. Maria. Oratio. Deus, qui. *pag.* 1. *Contra persecutores Ecclesiæ. Oratio.* Ecclésiæ tuæ. *pag.* 2. *Vel pro Papa. Oratio.* Deus, ómnium fidélium. *pag.* 2.

Léctio Epístolæ beáti Pauli Apóstoli ad Philippénses. *Phil. 4.*

Fratres: Gaudéte in Dómino semper: íterum dico, gaudéte. Modéstia vestra nota sit ómnibus homínibus: Dóminus prope est. Nihil sollíciti sitis: sed in omni oratióne, et obsecratióne, cum gratiárum actióne, petitiónes vestræ innotéscant apud Deum. Et pax Dei, quæ exsúperat omnem sensum, custódiat corda vestra, et intelligéntias vestras, in Christo Jesu Dómino nostro.

Graduale.

VII. Qui se - des, Dó - mi-ne, su-per Ché - ru-bim,

éx - ci - ta po-tén - ti-am tu - am, et ve - ni. ℣. Qui

re - - gis Is - ra - ël, in - tén - de: qui de - dú - cis,

vel - ut o - vem, Jo - seph.

IV. Al-le - lú - ja. ℣. Ex-ci-ta

Dó - mi-ne po-tén-ti-am tu - am, et ve - ni, ut sal-vos

fá - ci - as nos. Allelúja. *ut supra.*

✠ Sequéntia sancti Evangélii secúndum Joánnem. *Joann. 1. c.*

IN illo témpore: Misérunt Judæi ab Jerosólymis sacerdótes et levítas ad Joánnem, ut interrogárent eum: Tu quis es? Et conféssus est, et non negávit: et conféssus est: Quia non sum ego Christus. Et interrogavérunt eum: Quid ergo? Elías es tu? Et dixit: Non sum. Prophéta es tu? Et respóndit: Non. Dixérunt ergo ei: Quis es, ut respónsum demus his, qui misérunt nos? Quid dicis de te ipso? Ait: Ego vox clamántis in desérto: Dirígite viam Dómini, sicut dixit Isaías prophéta. Et qui missi fúerant, erant ex pharisæis. Et interrogavérunt eum, et dixérunt ei: Quid ergo baptízas, si tu non es Christus, neque Elías, neque prophéta? Respóndit eis Joánnes, dicens: Ego baptízo in aqua: médius autem vestrum stetit, quem vos nescítis. Ipse est, qui post me ventúrus est, qui ante me factus est: cujus ego non sum dignus ut solvam ejus corrígiam calceaménti. Hæc in Bethánia facta sunt trans Jordánem, ubi erat Joánnes baptízans. Credo.

Offertorium.

III. Bene-di-xí - sti, Dó - mine, ter - -

ram tu - am: a-ver-tí - sti ca-pti-vi-tá-tem Ja - cob: re-mi-

sí - sti in-i-qui-tá - tem ple - bis tu - æ.

Secreta.

Devotiónis nostræ tibi, quæsumus Dómine, hóstia júgiter immolétur: quæ et sacri péragat institúta mystérii, et salutáre tuum in nobis mirabíliter operétur. Per Dóminum nostrum.

De S. Maria. Secreta. In méntibus nostris. *pag.* 3. *Contra persecutores Ecclesiæ. Secreta.* Prótege nos. *pag.* 3. *Vel pro Papa. Secreta.* Oblátis, quæsumus Dómine. *pag.* 3.

Communio.
VII.

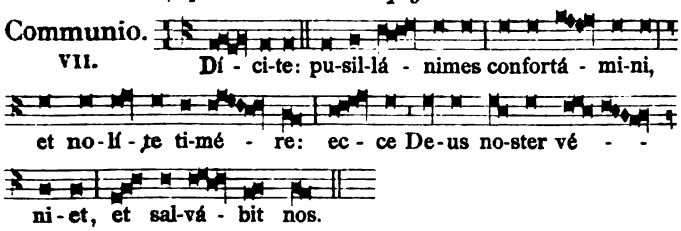

Postcommunio.

Implorámus, Dómine, cleméntiam tuam: ut hæc divína subsídia, a vítiis expiátos, ad festa ventúra nos præparent. Per Dñm.

De S. Maria. Postcommunio. Grátiam tuam. *pag.* 4. *Contra persecutores Ecclesiæ. Postcommunio.* Quæsumus, Dómine. *pag.* 4. *Vel pro Papa. Postcommunio.* Hæc nos. *pag.* 4.

Dominica IV. Adventus.

Introitus.
I.

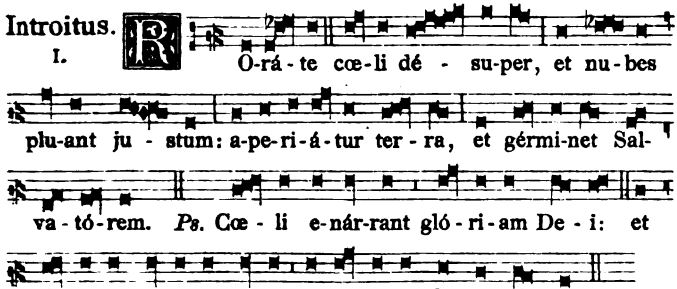

℣. Glória Patri. *Ton. I.*

Oratio.

Excita, quæsumus Dómine, poténtiam tuam, et veni: et magna nobis virtúte succúrre; ut per auxílium grátiæ tuæ, quod nostra peccáta præpédiunt, indulgéntia tuæ propitiatiónis accéleret: Qui vivis et regnas cum Deo Patre.

De S. Maria. Oratio. Deus, qui. *pag.* 1. *Contra persecutores Ecclesiæ. Oratio.* Ecclésiæ tuæ. *pag.* 2. *Vel pro Papa. Oratio.* Deus, ómnium fidélium. *pag.* 2.

Léctio Epístolæ beáti Pauli Apóstoli ad Corínthios. *1. Cor. 4.*

Fratres: Sic nos exístimet homo ut minístros Christi, et dispensatóres mysteriórum Dei. Hic jam quæritur inter dispensatóres, ut fidélis quis inveniátur. Mihi autem pro mínimo est ut a vobis júdicer, aut ab humáno die: sed neque meípsum júdico. Nihil enim mihi cónscius sum: sed non in hoc justificátus sum: qui autem júdicat me, Dóminus est. Itaque nolíte ante tempus judicáre, quoadúsque véniat Dóminus: qui et illuminábit abscóndita tenebrárum, et manifestábit consília córdium: et tunc laus erit unicuíque a Deo.

Graduale.

VI.

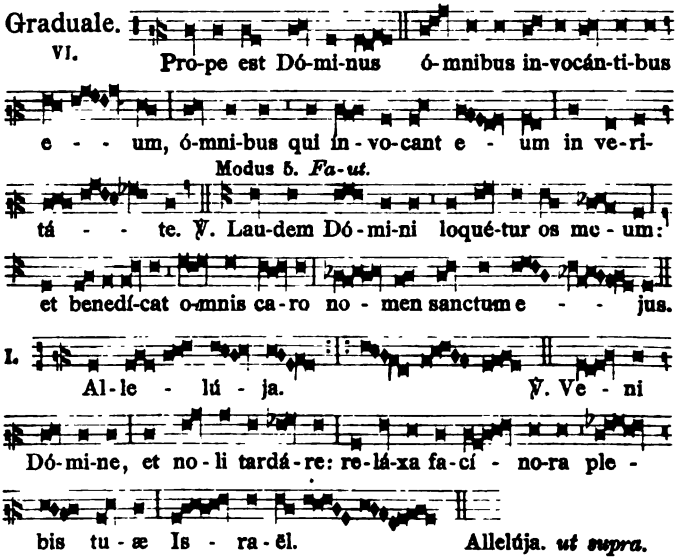

✠ Sequéntia sancti Evangélii secúndum Lucam. *Luc. 3.*

Anno quintodécimo impérii Tibérii Cæsaris, procuránte Póntio Piláto Judæam, tetrárcha autem Galilææ Heróde, Philíppo autem fratre ejus tetrárcha Iturææ, et Trachonítidis regiónis, et Lysánia Abilínæ tetrárcha, sub princípibus sacerdótum Anna et Cáipha: factum est verbum Dómini super Joánnem, Zacharíæ fílium, in desérto. Et venit in omnem regiónem Jordánis, prædicans baptísmum pœniténtiæ in remissiónem peccatórum, sicut scriptum est in libro sermónum Isaíæ prophétæ: Vox clamántis in desérto: Paráte viam Dómini: rectas fácite sémitas ejus: omnis vallis implébitur: et omnis mons, et collis humiliábitur: et erunt

prava in dirécta, et áspera in vias planas: et vidébit omnis caro salutáre Dei. Credo.

Offertorium. Ave María. *pag.* [82].

Secreta.

Sacrifíciis præséntibus, quæsumus Dómine, placátus inténde: ut et devotióni nostræ proficiant, et salúti. Per Dóminum.

De S. Maria. Secreta. In méntibus nostris. *pag.* 3. *Contra persecutores Ecclesiæ. Secreta.* Prótege nos. *pag.* 3. *Vel pro Papa. Secreta.* Oblátis, quæsumus. *pag.* 3.

Communio. Ecce Virgo. *pag.* [77].

Postcommunio.

Sumptis munéribus, quæsumus Dómine: ut cum frequentatióne mystérii, crescat nostræ salútis efféctus. Per Dóminum.

De S. Maria. Postcommunio. Grátiam tuam. *pag.* 4. *Contra persecutores Ecclesiæ. Postcommunio.* Quæsumus, Dómine. *pag.* 4. *Vel pro Papa. Postcommunio.* Hæc nos. *pag.* 4.

℣ *Si Vigilia Nativitatis Domini venerit in Dominica, totum Officium Missæ fit de Vigilia, cum commemoratione Dominicæ, sed non legitur ejus Evangelium in fine.*

In Vigilia Nativitatis Domini.

Introitus. VI.

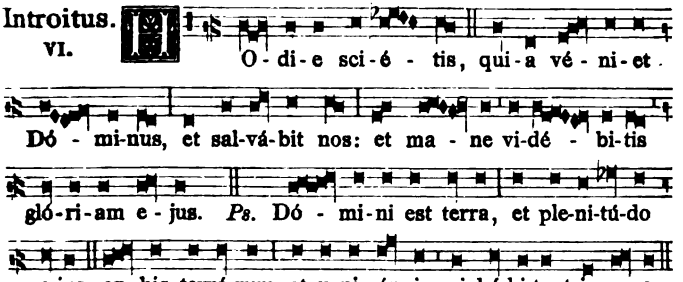

℣. Glória Patri. *Ton. VI.*

Oratio.

Deus, qui nos redemptiónis nostræ ánnua exspectatióne lætíficas: præsta; ut Unigénitum tuum, quem redemptórem læti suscípimus, veniéntem quoque júdicem secúri videámus, Dóminum nostrum Jesum Christum Fílium tuum: Qui tecum vivit et regnat.

Et dicitur hæc Oratio tantum, nisi Vigilia venerit in Dominica.

Léctio Epístolæ beáti Pauli Apóstoli ad Romános. *Rom. 1.*

Paulus, servus Jesu Christi, vocátus Apóstolus, segregátus in Evangélium Dei, quod ante promíserat per prophétas suos in Scriptúris sanctis de Fílio suo, qui factus est ei ex sémine David secúndum carnem: qui prædestinátus est Fílius Dei in virtúte secúndum spíritum sanctificatiónis ex resurrectióne mortuórum

Jesu Christi Dómini nostri: per quem accépimus grátiam, et apostolátum ad obediéndum fídei in ómnibus géntibus pro nómine ejus, in quibus estis et vos vocáti Jesu Christi Dómini nostri.

Graduale.

X. Hó-di-e sci-é - tis, qui-a vé - ni-et Dó - mi-nus, et sal-vá - bit nos: et ma - ne vi-dé - bi-tis gló - ri-am e - - jus. ℣. Qui re-gis Is-ra-ël, in-tén - de: qui dedúcis, vel-ut o-vem, Jo - seph: qui se-des su-per Ché - ru-bim, ap-pá - re co-ram E - - - phra-ïm, Bén-ja-min, et Ma-nás - se.

Non dicitur Allelúja, *cum sequenti Versu, nisi hæc Vigilia venerit in Dominica.*

VIII. Al-le - lú - ja. ℣. Crá-sti-na di - e de-lé - bi-tur i-ní-qui-tas ter-ræ: et re-gná-bit su - per nos Salvá - tor mun-di. Allelúja. *ut supra.*

✠ Sequéntia sancti Evangélii secúndum Matthæum. *Matth. 1. c.*

Cum esset desponsáta Mater Jesu María Joseph, ántequam convenírent, invénta est in útero habens de Spíritu sancto. Joseph autem vir ejus, cum esset justus, et nollet eam tradúcere, vóluit occúlte dimíttere eam. Hæc autem eo cogitánte, ecce Angelus Dómini appáruit in somnis ei, dicens: Joseph fili David, noli timére accípere Maríam cónjugem tuam: quod enim in ea natum est, de Spíritu sancto est. Páriet autem fílium, et vocábis nomen ejus Jesum: ipse enim salvum fáciet pópulum suum a peccátis eórum.

Offertorium.

II. Tól - li-te por - tas, prín - ci-pes,

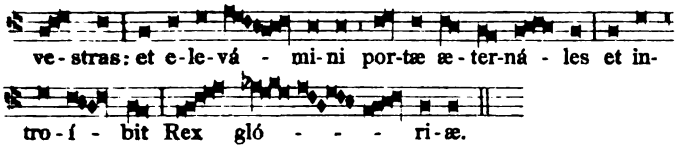

Secreta.

Da nobis, quæsumus omnípotens Deus: ut, sicut adoránda Fílii tui natalítia prævenímus, sic ejus múnera capiámus sempitérna gaudéntes: Qui tecum vivit et regnat.

Præfatio communis: sed si venerit in Dominica, dicitur de Ss. Trinitate.

Communio.

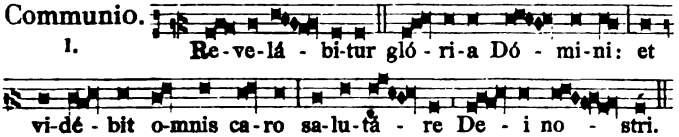

Postcommunio.

Da nobis, quæsumus Dómine: unigéniti Fílii tui recensíta nativitáte respiráre; cujus cœlésti mystério páscimur, et potámur. Per eúmdem Dóminum.

℣ *Sacerdos, quoniam in die Natalis Domini celebrat tres Missas, in prima et secunda Missa non sumat purificationem, sed in tertia Missa tantum: et in prima et secunda abluat digitos in aliquo vase mundo.*

IN NATIVITATE DOMINI.

Ad I. Missam in nocte.

Introitus.

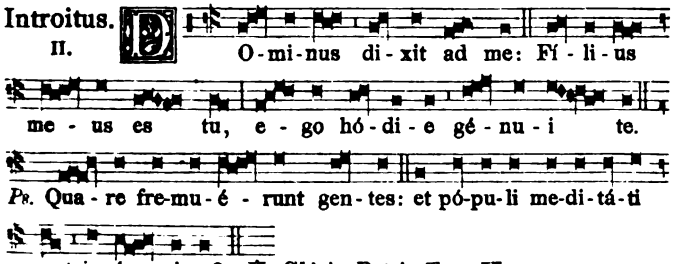

Oratio.

Deus, qui hanc sacratíssimam noctem veri lúminis fecísti illustratióne claréscere: da, quæsumus; ut cujus luçis mystéria in terra cognóvimus, ejus quoque gáudiis in cœlo perfruámur: Qui tecum vivit et regnat.

Léctio Epístolæ beáti Pauli Apóstoli ad Titum. *Tit. 2. c.*

Caríssime: Appáruit grátia Dei Salvatóris nostri ómnibus homínibus, erúdiens nos, ut abnegántes impietátem, et sæcularia desidéria, sóbrie, et juste, et pie vívámus in hoc sæculo, exspectántes beátam spem, et advéntum glóriæ magni Dei et Salvatóris nostri Jesu Christi: qui dedit semetípsum pro nobis: ut nos redímeret ab omni iniquitáte, et mundáret sibi pópulum acceptábilem, sectatórem bonórum óperum. Hæc lóquere, et exhortáre: in Christo Jesu Dómino nostro.

Graduale.

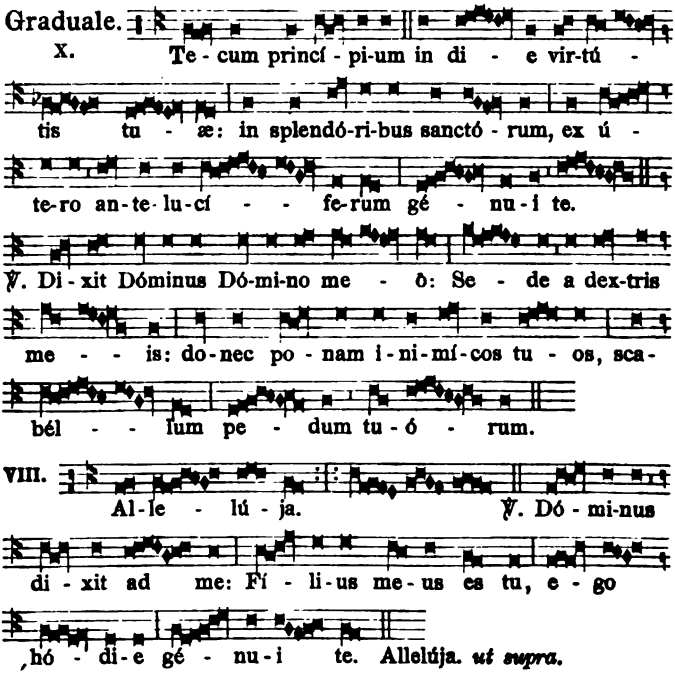

✠ Sequéntia sancti Evangélii secúndum Lucam. *Luc. 2.*

In illo témpore: Exiit edíctum a Cæsare Augústo, ut describerétur univérsus orbis. Hæc descríptio prima facta est a præside Sýriæ Cyríno: et ibant omnes ut profiteréntur sínguli in suam civitátem. Ascéndit autem et Joseph a Galiléa de civitáte Názareth, in Judæam in civitátem David, quæ vocátur Béthlehem: eo quod esset de domo et família David, ut profiterétur cum María desponsáta sibi uxóre prægnánte. Factum est autem, cum essent ibi, impléti sunt dies ut páreret. Et péperit fílium suum primogénitum, et pannis eum invólvit, et reclinávit eum in præ-

sépio: quia non erat eis locus in diversório. Et pastóres erant in regióne eádem vigilántes, et custodiéntes vigílias noctis super gregem suum. Et ecce Angelus Dómini stetit juxta illos, et cláritas Dei circumfúlsit illos, et timuérunt timóre magno. Et dixit illis Angelus: Nolíte timére: ecce enim evangelízo vobis gáudium magnum, quod erit omni pópulo: quia natus est vobis hódie Salvátor, qui est Christus Dóminus, in civitáte David. Et hoc vobis signum: Inveniétis infántem pannis involútum, et pósitum in præsépio. Et súbito facta est cum Angelo multitúdo milítiæ cœléstis, laudántium Deum, et dicéntium: Glória in altíssimis Deo, et in terra pax homínibus bonæ voluntátis. Credo.

Offertorium.

IV.

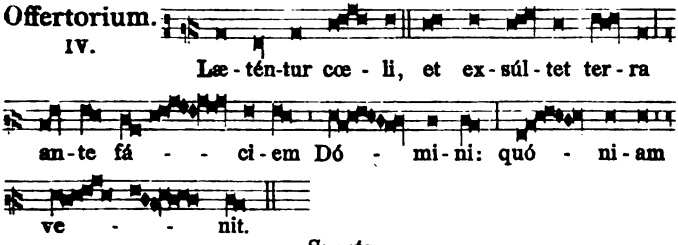

Secreta.

Accépta tibi sit, Dómine quæsumus, hodiérnæ festivitátis oblátio: ut, tua grátia largiénte, per hæc sacrosáncta commércia, in illíus inveniámur forma, in quo tecum est nostra substántia: Qui tecum vivit et regnat.

Præfatio de Nativitate. Quia per incarnáti. *Et dicitur quotidie usque ad Epiphaniam, præterquam in die Octava S. Joannis.*

Infra actionem. Comunicántes, et noctem sacratíssimam celebrántes. *Et dicitur quotidie usque ad Octavam Nativitatis inclus.: sed in hac Missa tantum dicitur* noctem, *deinceps vero* diem.

Communio.

VI.

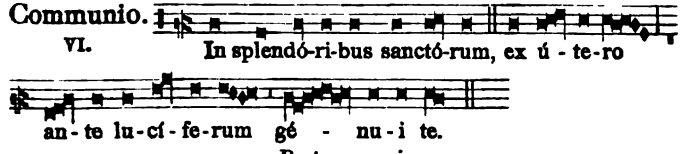

Postcommunio.

Da nobis, quæsumus Dómine Deus noster: ut qui Nativitátem Dómini nostri Jesu Christi mystériis nos frequentáre gaudémus; dignis conversatiónibus ad ejus mereámur pervenire consórtium: Qui tecum vivit et regnat.

℣ *Debet Sacerdos etiam ante sequ. Missas Confessionem dicere, et in fine cujuslibet populo benedicere, et Evang. S. Joannis* In princípio erat Verbum. *legere, ut infra pag.* 19.

Post tertiam vero Missam, loco prædicti Evangelii dicitur Evangelium Cum natus esset Jesus. *quod habetur in die Epiphaniæ. pag.* 34.

Ad II. Missam in aurora.

Introitus. VIII.

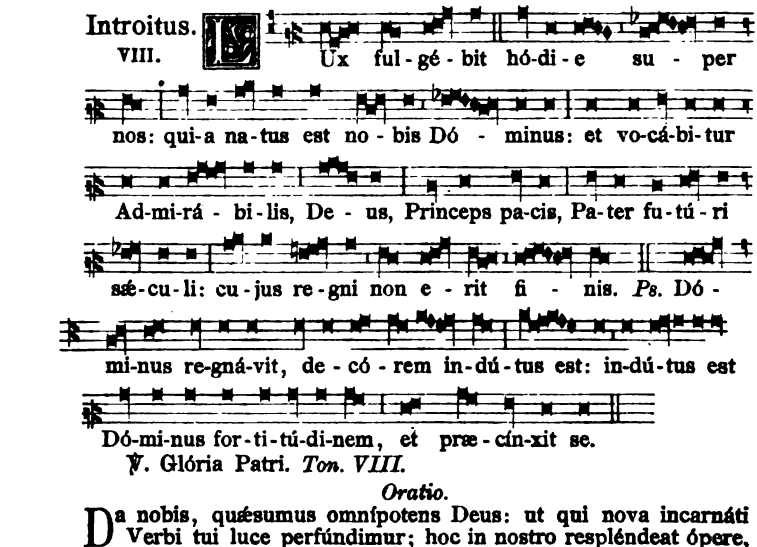

℣. Glória Patri. *Ton. VIII.*

Oratio.

Da nobis, quæsumus omnípotens Deus: ut qui nova incarnáti Verbi tui luce perfúndimur; hoc in nostro resplendeat ópere, quod per fidem fulget in mente. Per eúmdem Dóminum.

Pro commem. S. Anastasiæ. *Oratio.*

Da, quæsumus omnípotens Deus: ut qui beátæ Anastásiæ Mártyris tuæ solémnia cólimus; ejus apud te patrocínia sentiámus. Per Dóminum nostrum.

Léctio Epístolæ beáti Pauli Apóstoli ad Titum. *Tit. 3. b.*

Caríssime: Appáruit benígnitas et humánitas Salvatóris nostri Dei: non ex opéribus justítiæ, quæ fécimus nos, sed secúndum suam misericórdiam salvos nos fecit per lavácrum regeneratiónis et renovatiónis Spíritus sancti, quem effúdit in nos abúnde per Jesum Christum Salvatórem nostrum: ut justificáti grátia ipsíus, hærédes simus secúndum spem vitæ ætérnæ: in Christo Jesu Dómino nostro.

Graduale. V.

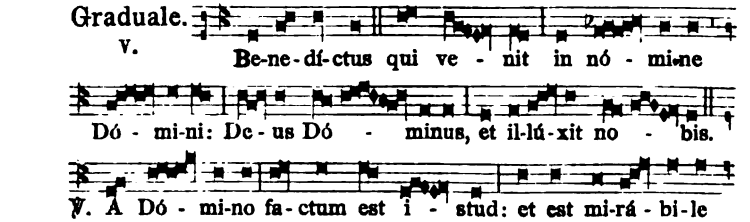

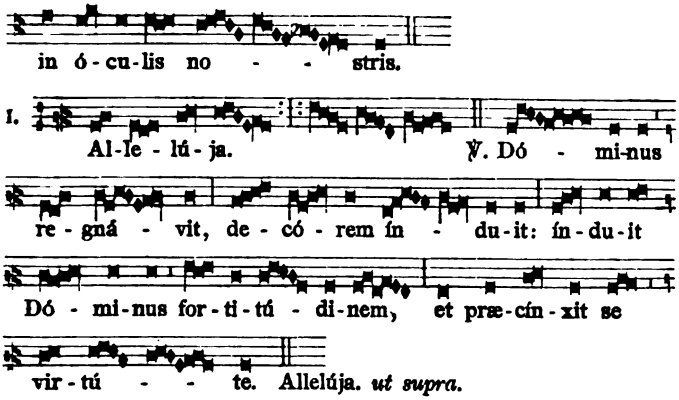

✠ Sequéntia sancti Evangélii secúndum Lucam. *Luc. 2. b.*

IN illo témpore: Pastóres loquebántur ad ínvicem: Transeámus usque Béthlehem, et videámus hoc verbum, quod factum est, quod Dóminus osténdit nobis. Et venérunt festinántes: et invenérunt Maríam, et Joseph, et infántem pósitum in præsépio. Vidéntes autem, cognovérunt de verbo, quod dictum erat illis de púero hoc. Et omnes, qui audiérunt, miráti sunt: et de his, quæ dicta erant a pastóribus ad ipsos. María autem conservábat ómnia verba hæc, cónferens in corde suo. Et revérsi sunt pastóres glorificántes, et laudántes Deum in ómnibus, quæ audíerant, et víderant, sicut dictum est ad illos. Credo.

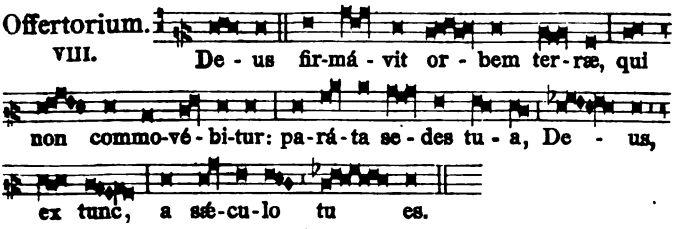

Secreta.

MÚnera nostra, quæsumus Dómine, Nativitátis hodiérnæ mystérlis apta provéniant, et pacem nobis semper infúndant: ut, sicut homo génitus idem refúlsit et Deus, sic nobis hæc terréna substántia cónferat, quod divínum est. Per eúmdem Dóminum.

Pro S. Anastasia. *Secreta.*

ACcipe, quæsumus Dómine, múnera dignánter obláta: et beátæ Anastásiæ Mártyris tuæ suffragántibus méritis, ad nostræ salútis auxílium proveníre concéde. Per Dóminum nostrum.

Præfatio, et Communicántes. *ut supra in prima Missa.*

Communio. IV.

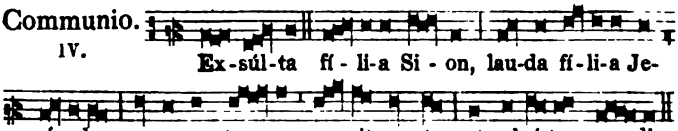

Postcommunio.

Hujus nos, Dómine, sacraménti semper nóvitas natális instáuret: cujus Natívitas singuláris humánam répulit vetustátem. Per eúmdem Dóminum.

Pro S. Anastasia. *Postcommunio.*

Satiásti, Dómine, famíliam tuam munéribus sacris: ejus quésumus semper interventióne nos réfove; cujus solémnia celebrámus. Per Dóminum nostrum.

Ad III. Missam
IN DIE NATIVITATIS DOMINI.

Introitus. VII.

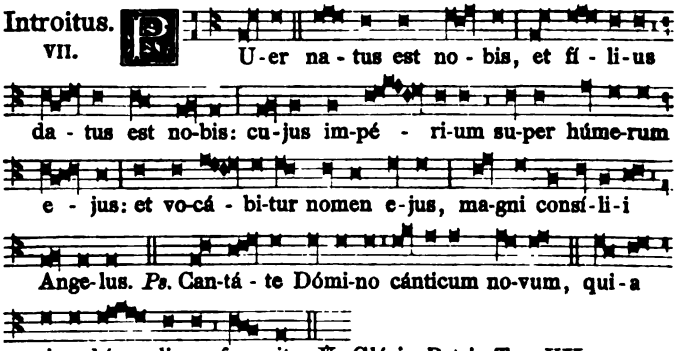

Oratio.

Concéde, quésumus omnípotens Deus: ut nos Unigéniti tui nova per carnem Natívitas líberet; quos sub peccáti jugo vetústa sérvitus tenet. Per eúmdem Dóminum.

Léctio Epístolæ beáti Pauli Apóstoli ad Hebréos. *Hebr. 1.*

Multifáriam, multísque modis olim Deus loquens pátribus in prophétis: novíssime diébus istis locútus est nobis in Filio, quem constítuit hærédem universórum, per quem fecit et sæcula: qui cum sit splendor glóriæ, et figúra substántiæ ejus, portánsque ómnia verbo virtútis suæ, purgatiónem peccatórum fáciens, sedet ad déxteram majestátis in excélsis: tanto mélior Angelis efféctus, quanto differéntius præ illis nomen hæreditávit. Cui enim dixit aliquándo Angelórum: Filius meus es tu, ego hódie génui te? Et

rursum: Ego ero illi in patrem, et ipse erit mihi in filium? Et cum íterum introdúcit primogénitum in orbem terræ, dicit: Et adórent eum omnes Angeli Dei. Et ad Angelos quidem dicit: Qui facit Angelos suos spíritus, et minístros suos flammam ignis. Ad Filium autem: Thronus tuus, Deus, in sæculum sæculi: virga æquitátis, virga regni tui. Dilexísti justítiam, et odísti iniquitátem: proptérea unxit te Deus, Deus tuus, óleo exsultatiónis præ participibus tuis. Et: Tu in princípio, Dómine, terram fundásti: et ópera mánuum tuárum sunt cœli. Ipsi períbunt, tu autem permanébis; et omnes ut vestiméntum veteráscent: et velut amíctum mutábis eos, et mutabúntur: tu autem idem ipse es, et anni tui non defícient.

Graduale.

V. Vi-dé - runt o - mnes fi-nes ter-ræ sa-lu-tá-re De - i no - stri: ju-bi-lá - te De - o o - mnis ter - ra.

℣. No-tum fe-cit Dó - mi-nus sa-lu-tá-re su - um: ante conspé-ctum gén - ti-um re-ve-lá - vit ju-stí-ti-am su - am.

II. Al - le - lú - ja. ℣. Di - - es san- cti-fi-cá-tus il-lú - xit no - - bis: ve-ní - te gen-tes, et ad-o-rá - te Dó-mi-num: qui-a hó - di-e de-scén-dit lux ma - - gna su - per ter - ram. Allelúja. *ut supra.*

✠ Initium sancti Evangélii secúndum Joánnem. *Joann. 1.*

IN princípio erat Verbum, et Verbum erat apud Deum, et Deus erat Verbum. Hoc erat in princípio apud Deum. Omnia per ipsum facta sunt: et sine ipso factum est nihil, quod factum est: in ipso vita erat, et vita erat lux hóminum: et lux in ténebris lucet, et ténebræ eam non comprehendérunt. Fuit homo missus a Deo, cui nomen erat Joánnes. Hic venit in testimónium, ut testimónium perhibéret de lúmine, ut omnes créderent per illum. Non erat ille lux, sed ut testimónium perhibéret de lúmine. Erat lux vera, quæ illúminat omnem hóminem veniéntem in hunc

mundum. In mundo erat, et mundus per ipsum factus est, et mundus eum non cognóvit. In própria venit, et sui eum non recepérunt. Quotquot autem recepérunt eum, dedit eis potestátem fílios Dei fíeri, his, qui credunt in nómine ejus: qui non ex sanguínibus, neque ex voluntáte carnis, neque ex voluntáte viri, sed ex Deo nati sunt. *(Hic genuflectitur.)* Et Verbum caro factum est, et habitávit in nobis: et vídimus glóriam ejus, glóriam quasi Unigéniti a Patre, plenum grátiæ et veritátis. Credo.

Offertorium.
IV.

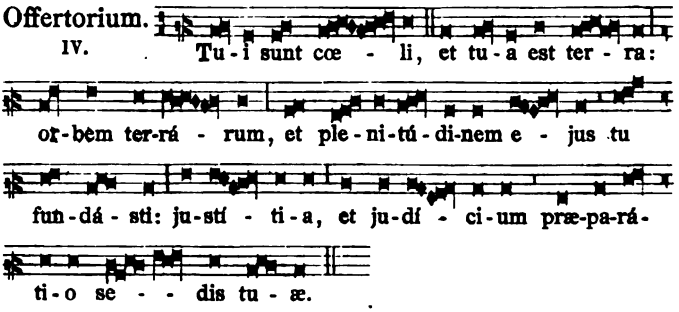

Secreta.

Obláta, Dómine, múnera, nova Unigéniti tui Nativitáte sanctífica: nosque a peccatórum nostrórum máculis emúnda. Per eúmdem Dóminum nostrum.

Præfatio, et Communicántes. *ut supra in prima Missa.*

Communio.
I.

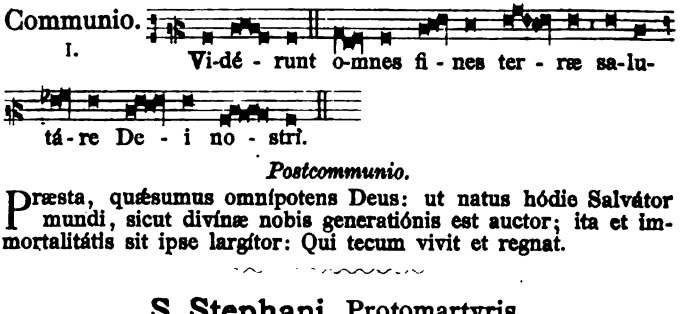

Postcommunio.

Præsta, quæsumus omnípotens Deus: ut natus hódie Salvátor mundi, sicut divínæ nobis generatiónis est auctor; ita et immortalitátis sit ipse largítor: Qui tecum vivit et regnat.

S. Stephani, Protomartyris.

Introitus.
I.

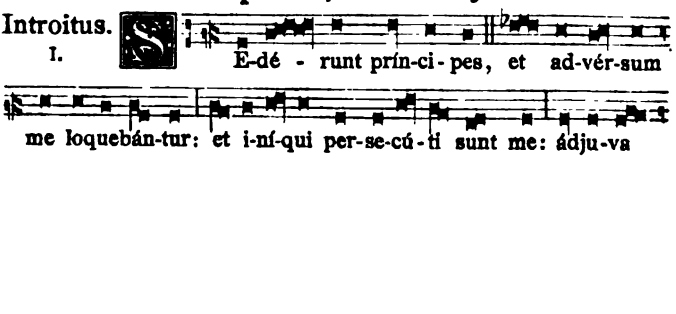

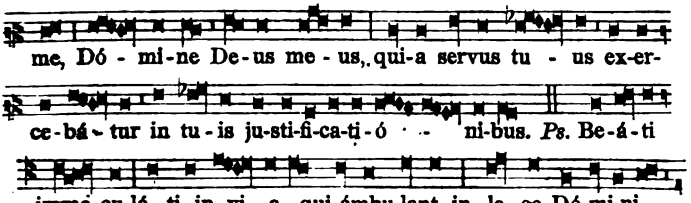

℣. Glória Patri. *Ton. I.*

Oratio.

Da nobis, quæsumus Dómine, imitári quod cólimus: ut discámus et inimícos dilígere; quia ejus natalítia celebrámus, qui novit étiam pro persecutóribus exoráre Dóminum nostrum Jesum Christum Fílium tuum: Qui tecum vivit et regnat.

Et fit commemoratio de Nativitate. Oratio. Concéde. *pag.* 18.

Léctio Actuum Apostolórum. *c. 6. et 7. e.*

IN diébus illis: Stéphanus plenus grátia et fortitúdine, faciébat prodígia et signa magna in pópulo. Surrexérunt autem quidam de synagóga, quæ appellátur Libertinórum, et Cyrenénsium, et Alexandrinórum, et eórum qui erant a Cilícia, et Asia, disputántes cum Stéphano: et non póterant resístere sapiéntiæ et spirítui, qui loquebátur. Audiéntes autem hæc, dissecabántur córdibus suis, et stridébant déntibus in eum. Cum autem esset Stéphanus plenus Spíritu sancto, inténdens in cœlum, vidit glóriam Dei, et Jesum stantem a dextris Dei. Et ait: Ecce vídeo cœlos apértos, et Fílium hóminis stantem a dextris Dei. Exclamántes autem voce magna, continuérunt aures suas, et ímpetum fecérunt unanímiter in eum. Et ejiciéntes eum extra civitátem lapidábant: et testes deposuérunt vestiménta sua secus pedes adolescéntis, qui vocabátur Saulus. Et lapidábant Stéphanum invocántem, et dicéntem: Dómine Jesu, súscipe spíritum meum. Pósitis autem génibus clamávit voce magna, dicens: Dómine, ne státuas illis hoc peccátum. Et cum hoc dixísset, obdormívit in Dómino.

Graduale.

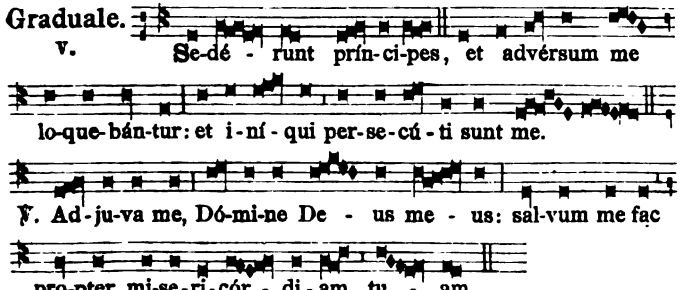

II.

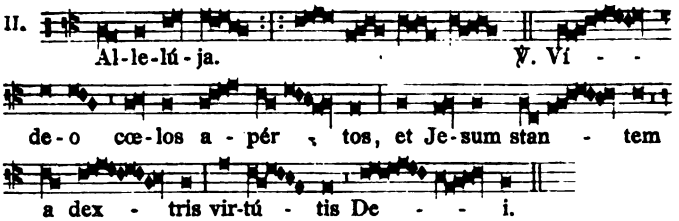

Allelúja. *ut supra.*

✠ Sequéntia sancti Evangélii secúndum Matthæum. *Matth. 23. d.*

IN illo témpore: Dicébat Jesus scribis et pharisæis: Ecce ego mitto ad vos prophétas, et sapiéntes, et scribas, et ex illis occidétis et crucifigétis, et ex eis flagellábitis in synagógis vestris, et persequémini de civitáte in civitátem: ut véniat super vos omnis sanguis justus, qui effúsus est super terram, a sánguine Abel justi usque ad sánguinem Zacharíæ, fílii Barachíæ, quem occidístis inter templum et altáre. Amen dico vobis, vénient hæc ómnia super generatiónem istam. Jerúsalem, Jerúsalem, quæ occídis prophétas, et lápidas eos, qui ad te missi sunt, quóties vólui congregáre fílios tuos, quemádmodum gallína cóngregat pullos suos sub alas, et noluísti? Ecce relinquétur vobis domus vestra desérta. Dico enim vobis, non me vidébitis ámodo, donec dicátis: Benedíctus, qui venit in nómine Dómini. Credo.

Offertorium.

VIII.

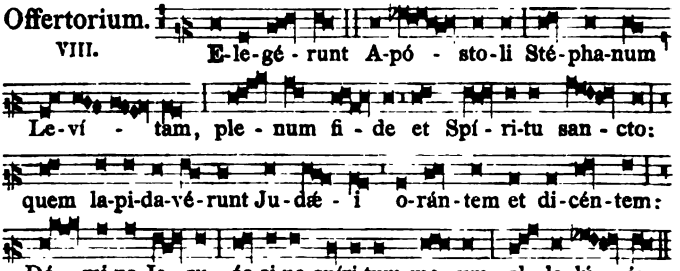

Secreta.

Súscipe Dómine munéra pro tuórum commemoratióne sanctórum: ut, sicut illos pássio gloriósos effécit; ita nos devótio reddat innócuos. Per Dóminum.

De Nativitate. Secreta. Obláta, Dómine. *pag.* 20.

Communio.

VIII.

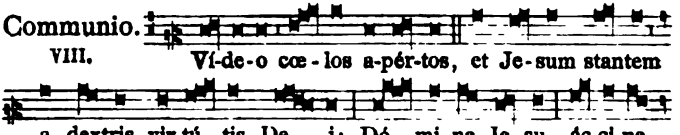

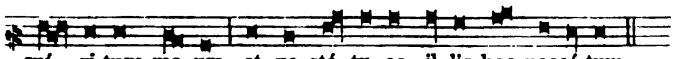

Postcommunio.

Auxiliéntur nobis, Dómine, sumpta mystéria: et intercedénte beáto Stéphano Mártyre tuo, sempitérna protectióne confírment. Per Dóminum nostrum.

De Nativitate. Postcommunio. Præsta, quæsumus. *pag.* 20.

S. Joannis, Apostoli et Evangelistæ.

Introitus. In médio Ecclésiæ. *pag.* [27].

Oratio.

Ecclésiam tuam, Dómine, benígnus illústra: ut beáti Joánnis Apóstoli tui et Evangelístæ illumináta doctrínis, ad dona pervéniat sempitérna. Per Dóminum nostrum.

De Nativitate. Oratio. Concéde. *pag.* 18. *De S. Stephano. Oratio.* Da nobis. *pag.* 21.

Léctio libri Sapiéntiæ. *Eccli. 15.*

Qui timet Deum, fáciet bona: et qui cóntinens est justítiæ, apprehéndet illam, et obviábit illi quasi mater honorificáta. Cibábit illum pane vitæ et intelléctus, et aqua sapiéntiæ salutáris potábit illum: et firmábitur in illo, et non flectétur: et continébit illum, et non confundétur: et exaltábit illum apud próximos suos, et in médio ecclésiæ apériet os ejus, et adimplébit illum spíritu sapiéntiæ et intelléctus, et stola glóriæ véstiet illum. Jucunditátem, et exsultatiónem thesaurizábit super illum, et nómine ætérno hæreditábit illum, Dóminus Deus noster.

Graduale.

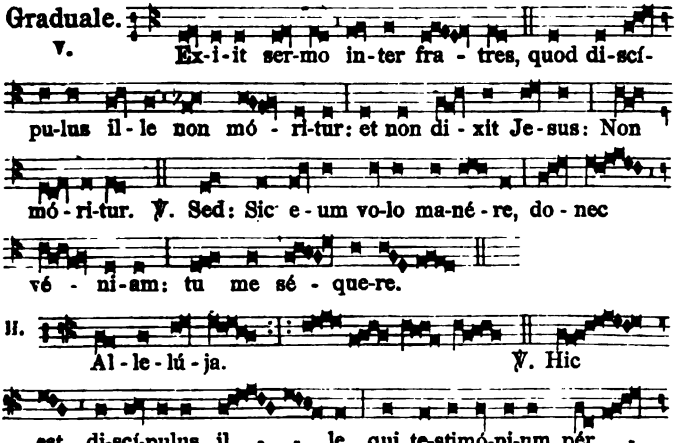

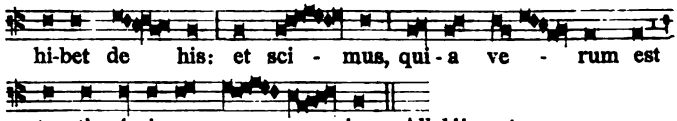

✠ Sequéntia sancti Evangélii secúndum Joánnem. *Joann. 21. d.*

IN illo témpore: Dixit Jesus Petro: Séquere me. Convérsus Petrus vidit illum discípulum, quem diligébat Jesus, sequéntem, qui et recúbuit in cœna super pectus ejus, et dixit: Dómine, quis est qui tradet te? Hunc ergo cum vidísset Petrus, dixit Jesu: Dómine, hic autem quid? Dicit ei Jesus: Sic eum volo manére, donec véniam, quid ad te? tu me séquere. Exiit ergo sermo iste inter fratres, quia discípulus ille non móritur. Et non dixit ei Jesus: Non móritur; sed: Sic eum volo manére, donec véniam: quid ad te? Hic est discípulus ille, qui testimónium pérhibet de his, et scripsit hæc: et scimus, quia verum est testimónium ejus. Credo.

Offertorium. Justus ut palma. *pag.* [29].

Secreta.

SÚscipe Dómine múnera, quæ in ejus tibi solemnitáte deférimus, cujus nos confídimus patrocínio liberári. Per Dóminum.

De Nativitate. Secreta. Obláta, Dómine. *pag.* 20. *De S. Stephano. Secreta.* Súscipe Dómine. *pag.* 22.

Præfatio, et Communicántes. *de Nativitate.*

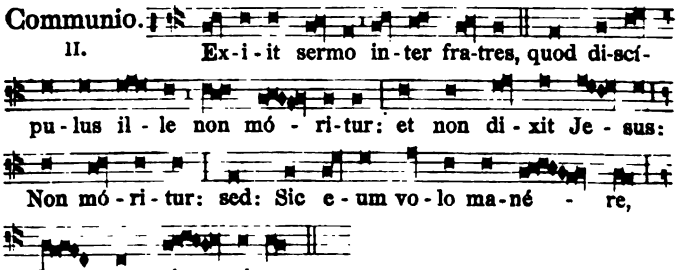

Postcommunio.

Refécti cibo, potúque cœlésti: Deus noster, te súpplices deprecámur: ut in cujus hæc commemoratióne percépimus, ejus muniámur et précibus. Per Dóminum nostrum.

De Nativitate. Postcommunio. Præsta, quæsumus. *pag.* 20. *De S. Stephano. Postcommunio.* Auxiliéntur nobis. *pag.* 23.

Sanctorum Innocentium.

Introitus. II.

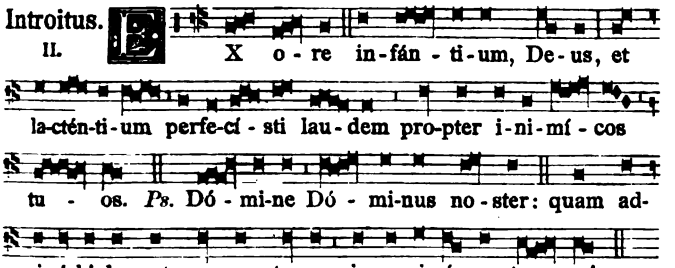

℣. Glória Patri. *Ton. II.*

Non dicitur Glória in excélsis, *nec* Allelúja, *nec* Ite Missa est, *nisi hoc Festum venerit in Dominica: sed in Octava semper dicuntur.*

Oratio.

Deus, cujus hodiérna die præcónium Innocéntes Mártyres non loquéndo, sed moriéndo conféssi sunt: ómnia in nobis vitiórum mala mortífica; ut fidem tuam, quam lingua nostra lóquitur, étiam móribus vita fateátur. Per Dóminum nostrum.

De Nativitate. Oratio. Concéde. *pag.* 18. *De S. Stephano. Oratio.* Da nobis. *pag.* 21. *De S. Joanne. Oratio.* Ecclésiam. *pag.* 23.

Léctio libri Apocalýpsis beáti Joánnis Apóstoli. *Apoc. 14.*

IN diébus illis: Vidi supra montem Sion Agnum stantem, et cum eo centum quadragínta quátuor míllia, habéntes nomen ejus, et nomen Patris ejus scriptum in fróntibus suis. Et audívi vocem de cœlo, tamquam vocem aquárum multárum, et tamquam vocem tonítrui magni: et vocem, quam audívi, sicut citharœdórum citharizántium in cítharis suis. Et cantábant quasi cánticum novum ante sedem, et ante quátuor animália, et senióres: et nemo póterat dícere cánticum, nisi illa centum quadragínta quátuor míllia, qui empti sunt de terra. Hi sunt, qui cum muliéribus non sunt coinquináti: vírgines enim sunt. Hi sequúntur Agnum, quocúmque ierit. Hi empti sunt ex homínibus primítiæ Deo, et Agno: et in ore eórum non est invéntum mendácium: sine mácula enim sunt ante thronum Dei.

Graduale. Anima nostra. *pag.* [19].

IV.

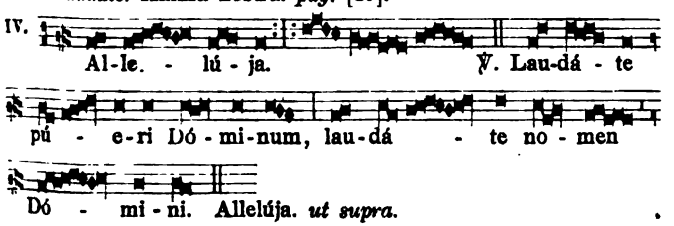

Tractus subscriptus semper dicitur, prætermisso Allelúja, *et Versu sequenti, nisi hoc Festum venerit in Dominica. In Octava vero numquam dicitur.*

Tractus. VIII.

Ef-fu-dé - runt sán-gui-nem sanctó-rum vel-ut a - quam, in cir-cú - i-tu Je-rú - sa-lem. ℣. Et non e - - rat qui se - pe-lí - ret. ℣. Vín - di-ca, Dó - mi-ne, sánguinem sanctó - rum tu-ó-rum, qui ef-fú - sus est su - per ter - ram.

✠ Sequéntia sancti Evangélii secúndum Matthæum. *Matth. 2. c.*

IN illo témpore: Angelus Dómini appáruit in somnis Joseph, dicens: Surge, et áccipe púerum, et matrem ejus, et fuge in Ægýptum, et esto ibi usque dum dicam tibi. Futúrum est enim, ut Heródes quærat púerum ad perdéndum eum. Qui consúrgens accépit púerum, et matrem ejus nocte, et secéssit in Ægýptum: et erat ibi usque ad óbitum Heródis: ut adimplerétur quod dictum est a Dómino per Prophétam dicéntem: Ex Ægýpto vocávi Fílium meum. Tunc Heródes videns quóniam illúsus esset a Magis, irátus est valde, et mittens occídit omnes púeros, qui erant in Béthlehem, et in ómnibus fínibus ejus, a bimátu et infra, secúndum tempus quod exquisíerat a Magis. Tunc adimplétum est quod dictum est per Jeremíam prophétam dicéntem: Vox in Rama audíta est, plorátus, et ululátus multus: Rachel plorans fílios suos, et nóluit consolári, quia non sunt. Credo.

Offertorium. II.

A - ni-ma no - - stra, sic-ut pas-ser, e-ré-pta est de lá-que-o ve - nán - ti-um: lá-que-us con-trí - tus est, et nos li-be-rá - ti su - mus.

Secreta.

Sanctórum tuórum, Dómine, nobis pia non desit orátio: quæ et múnera nostra concíliet, et tuam nobis indulgéntiam semper obtíneat. Per Dóminum nostrum.

De Nativitate. Secreta. Obláta, Dómine. *pag.* 20. *De S. Stephano. Secreta.* Súscipe Dómine. *pag.* 22. *De S. Joanne. Secreta.* Súscipe Dómine. *pag.* 24.

Communio.
VII.

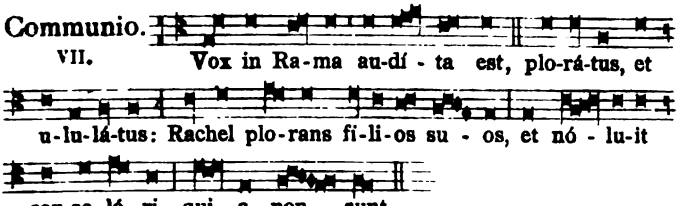

Postcommunio.

Votiva, Dómine, dona percépimus: quæ sanctórum nobis précibus, et præséntis, quæsumus, vitæ páriter et ætérnæ tríbue conférre subsídium. Per Dóminum nostrum.

De Nativitate. Postcommunio. Præsta, quæsumus. *pag.* 20. *De S. Stephano. Postcommunio.* Auxiliéntur nobis. *pag.* 23. *De S. Joanne. Postcommunio.* Refécti cibo. *pag.* 24.

℣ *Si festum S. Thomæ impediatur a Dominica, celebratur Feria secunda sequenti tamquam in sede propria.*

S. Thomæ, Episcopi et Martyris.

Introitus.
I.

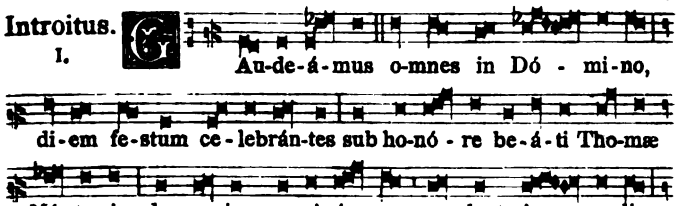

℣. Glória Patri. *Ton. I.*

Oratio.

Deus, pro cujus Ecclésia gloriósus Póntifex Thomas gládiis implórum occúbuit: præsta, quæsumus; ut omnes, qui ejus implórant auxílium, petitiónis suæ salutárem consequántur efféctum. Per Dóminum nostrum.

De Nativitate. Oratio. Concéde. *pag.* 18. *De S. Stephano. Oratio.* Da nobis. *pag.* 21. *De S. Joanne. Oratio.* Ecclésiam tuam. *pag.* 23. *De Ss. Innocentibus. Oratio.* Deus, cujus. *pag.* 25.

Léctio Epístolæ beáti Pauli Apóstoli ad Hebræos. *Hebr.* 5.

Fratres: Omnis póntifex ex homínibus assúmptus, pro homínibus constitúitur in iis, quæ sunt ad Deum, ut ófferat dona, et sacrifícia pro peccátis: qui condolére possit iis, qui ignórant, et errant: quóniam et ipse circúmdatus est infirmitáte: et proptérea debet, quemádmodum pro pópulo, ita étiam et pro semetípso offérre pro peccátis. Nec quisquam sumit sibi honórem, sed qui vocátur a Deo, tamquam Aaron. Sic et Christus non semetípsum clarificávit ut póntifex fieret: sed qui locútus est ad eum: Filius meus es tu, ego hódie génui te. Quemádmodum et in álio loco dicit: Tu es sacérdos in ætérnum, secúndum órdinem Melchísedech.

Graduale. Ecce sacérdos magnus. *pag.* [23].

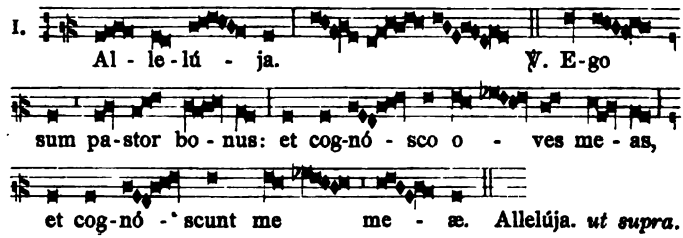

✠ Sequéntia sancti Evangélii secúndum Joánnem. *Joann. 10. b.*

In illo témpore: Dixit Jesus pharisæis: Ego sum pastor bonus. Bonus pastor ánimam suam dat pro óvibus suis. Mercenárius autem, et qui non est pastor, cujus non sunt oves própriæ, videt lupum veniéntem, et dimíttit oves, et fugit: et lupus rapit, et dispérgit oves: mercenárius autem fugit, quia mercenárius est, et non pértinet ad eum de óvibus. Ego sum pastor bonus: et cognósco meas, et cognóscunt me meæ. Sicut novit me Pater, et ego agnósco Patrem: et ánimam meam pono pro óvibus meis. Et álias oves hábeo, quæ non sunt ex hoc ovili: et illas opórtet me addúcere, et vocem meam áudient, et fiet unum ovile, et unus pastor. Credo.

Offertorium. Posuísti, Dómine. *pag.* [10].

Secreta.

Múnera tibi, Dómine, dicáta sanctífica: et intercedénte beáto Thoma, Mártyre tuo atque Pontífice, per éadem nos placátus inténde. Per Dóminum nostrum.

De Nativitate. Secreta. Obláta, Dómine. *pag.* 20. *De S. Stephano. Secreta.* Súscipe Dómine. *pag.* 22. *De S. Joanne. Secreta.* Súscipe Dómine. *pag.* 24. *De Ss. Innocentibus. Secreta.* Sanctórum tuórum. *pag.* 26.

Communio. II.

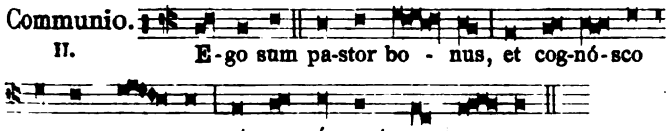

Postcommunio.

Hæc nos commúnio, Dómine, purget a crímine: et, intercedénte beáto Thoma, Mártyre tuo atque Pontífice, cœléstis remédii fáciat esse consórtes. Per Dóminum nostrum.

De Nativitate. Postcommunio. Præsta, quæsumus. *pag.* 20. *De S. Stephano. Postcommunio.* Auxiliéntur nobis. *pag.* 23. *De S. Joanne. Postcommunio.* Refécti cibo. *pag.* 24. *De Ss. Innocentibus. Postcommunio.* Votíva, Dómine. *pag.* 27.

℣ *Si Festum Nativitatis Domini, S. Stephani, S. Joannis Evangelistæ, et Ss. Innocentium venerit in Dominica, ipsa die nihil fit de Dominica: sed die proximo post Festum S. Thomæ Martyris dicitur Missa de Dominica. Si autem Festum S. Thomæ impediatur a Dominica, dicitur Missa de ea cum commemoratione Octavarum, et Festum S. Thomæ eo anno celebratur Feria secunda sequenti tamquam in sede propria.*

℣ *Si vero post Festum S. Thomæ fuerit Sabbatum, ipsa die Sabbati dicitur Missa de Octava Nativitatis, cum commem. aliarum Octavarum: et in die S. Silvestri fit Officium de eo, cum commemoratione Dominicæ, et Octavarum.*

Dominica infra Octavam Nativitatis Domini.

Introitus. VIII.

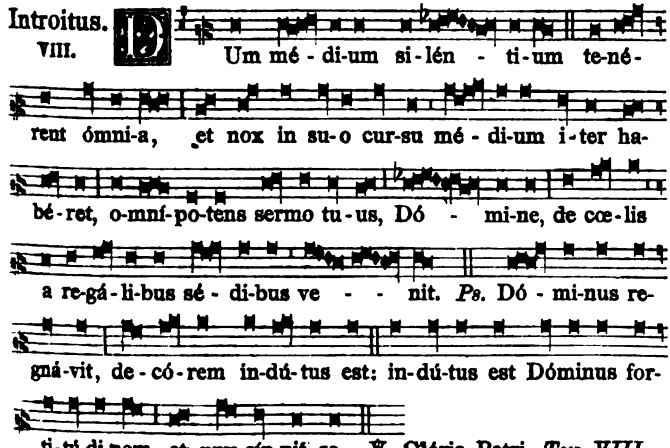

Oratio.

Omnípotens sempitérne Deus, dírige actus nostros in beneplácito tuo: ut in nómine dilécti Fílii tui, mereámur bonis opéribus abundáre: Qui tecum vivit.

Et fit commem. de Nativitate, de S. Stephano, de S. Joanne, et de Ss. Innocentibus, ut pag. 28.

Léctio Epístolæ beáti Pauli Apóstoli ad Gálatas. *Gal. 4.*

Fratres: Quanto témpore hæres párvulus est, nihil differt a servo, cum sit dóminus ómnium: sed sub tutóribus et actóribus est usque ad præfinítum tempus a patre: ita et nos cum essémus párvuli, sub eleméntis mundi erámus serviéntes. At ubi venit plenitúdo témporis, misit Deus Fílium suum, factum ex mulíere, factum sub lege, ut eos, qui sub lege erant, redímeret, ut adoptiónem filiórum reciperémus. Quóniam autem estis fílii, misit Deus Spíritum Fílii sui in corda vestra, clamántem: Abba, Pater. Itaque jam non est servus, sed fílius: quod si fílius, et hæres per Deum.

Graduale. Speciósus forma. *pag.* [78].

Allelúja, allelúja. ℣. Dóminus regnávit. Allelúja. *pag.* 17.

✠ Sequéntia sancti Evangélii secúndum Lucam. *Luc. 2. e.*

IN illo témpore: Erat Joseph et María mater Jesu, miréntes super his quæ dicebántur de illo. Et benedíxit illis Símeon, et dixit ad Maríam matrem ejus: Ecce pósitus est hic in ruínam, et in resurrectiónem multórum in Israël: et in signum cui contradicétur: et tuam ipsíus ánimam pertransíbit gládius, ut reveléntur ex multis córdibus cogitatiónes. Et erat Anna prophetíssa, fília Phánuel, de tribu Aser: hæc procésserat in diébus multis, et víxerat cum viro suo annis septem a virginitáte sua. Et hæc vídua usque ad annos octogínta quátuor: quæ non discedébat de templo, jejúniis et obsecratiónibus sérviens nocte ac die. Et hæc, ipsa hora supervéniens, confitebátur Dómino, et loquebátur de illo ómnibus, qui exspectábant redemptiónem Israël. Et ut perfecérunt ómnia secúndum legem Dómini, revérsi sunt in Galiléam in civitátem suam Názareth. Puer autem crescébat, et confortabátur, plenus sapiéntia: et grátia Dei erat in illo. Credo.

Offertorium. Deus firmávit orbem terræ. *pag.* 17.

Secreta.

Concéde, quæsumus omnípotens Deus: ut óculis tuæ majestátis munus oblátum, et grátiam nobis piæ devotiónis obtíneat, et efféctum beátæ perennitátis acquírat. Per Dóminum.

Et fit commem. de Nativitate, de S. Stephano, de S. Joanne, et de Ss. Innocentibus, ut pag. 28.

Communio.

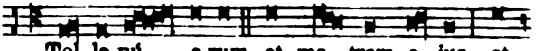

VII. Tol-le pú - e-rum, et ma - trem e - jus, et

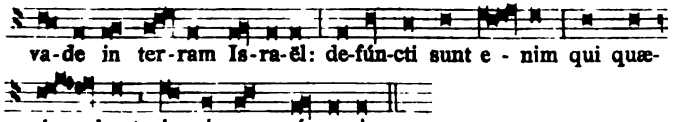

Postcommunio.

Per hujus, Dómine, operatiónem mystérii, et vítia nostra purgéntur, et justa desidéria compleántur. Per Dóminum.

Et fit commem. de Nativitate, de S. Stephano, de S. Joanne, et de Ss. Innocentibus, ut pag. 29.

Missa de Octava Nativitatis Domini.

Missa. Puer natus. *ut in tertia Missa diei Nativitatis, pag.* 18. *cum Epist.* Appáruit. *et Evangel.* Pastóres. *ut in secunda Missa ejusdem diei, ut pag.* 16 *et* 17.

Et fit commem. de S. Stephano, de S. Joanne, et de Ss. Innocentibus, ut pag. 28.

℣ *Si Festum S. Silvestri venerit in Dominica, dicitur Missa de eo, cum commem. Dominicæ et Octavarum.*

S. Silvestri, Papæ et Confessoris.

Introitus. Sacerdótes tui. *pag.* [25].

Oratio. Da, quǽsumus. *pag.* [23]. *Et fit commem. de Nativitate, de S. Stephano, de S. Joanne, de Ss. Innocentibus, ut pag.* 28.

Epistola. Testíficor coram Deo. *pag.* [28].

Graduale. Ecce sacérdos magnus. *pag.* [23].

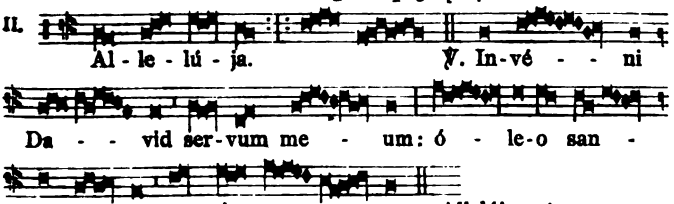

Evangelium. Sint lumbi vestri præcíncti. *pag.* [31].

Offertorium. Invéni David. *pag.* [24].

Secreta. Sancti tui nos. *pag.* [24]. *Et fit commem. de Nativitate, de S. Stephano, de S. Joanne, de Ss. Innocentibus, ut pag.* 28.

Communio. Beátus servus. *pag.* [27].

Postcommunio. Præsta, quǽsumus. *pag.* [25]. *Et fit commem. de Nativitate, de S. Stephano, de S. Joanne, de Ss. Innocentibus, ut pag.* 29.

IN CIRCUMCISIONE DOMINI
ET OCTAVA NATIVITATIS.

Introitus. Puer natus est nobis, *pag.* 18.

Oratio.

Deus, qui salútis ætérnæ, beátæ Maríæ virginitáte fœcúnda, humáno géneri prémia præstitísti: tríbue, quæsumus; ut ipsam pro nobis intercédere sentiámus, per quam merúimus auctórem vitæ suscípere, Dóminum nostrum Jesum Christum Fílium tuum: Qui tecum vivit et regnat in unitáte Spíritus sancti Deus.

Epistola. Appáruit grátia Dei. *pag.* 14.

Graduale. Vidérunt omnes fines. *pag.* 19.

VIII.

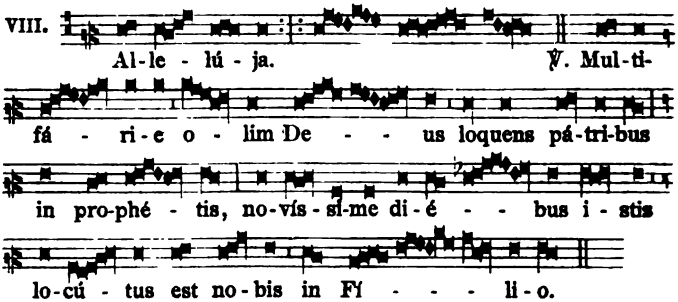

Allelúja. *ut supra.*

✠ Sequéntia sancti Evangélii secúndum Lucam. *Luc. 2. c.*

IN illo témpore: Postquam consummáti sunt dies octo, ut circumciderétur puer: vocátum est nomen ejus Jesus, quod vocátum est ab Angelo, priúsquam in útero conciperétur. Credo.

Offertorium. Tui sunt cœli. *pag.* 20.

Secreta.

Munéribus nostris, quæsumus Dómine, precibúsque suscéptis: et cœléstibus nos munda mystériis, et cleménter exáudi. Per Dñm.

Communio. Vidérunt omnes fines terræ. *pag.* 20.

Postcommunio.

Hæc nos commúnio, Dómine, purget a crímine: et, intercedénte beáta Vírgine Dei genitríce María, cœléstis remédii fáciat esse consórtes. Per eúmdem Dóminum nostrum.

✠ *In Octava* S. Stephani, *Protomartyris. Missa dicitur sicut in festo pag.* 20. *præter Orationem sequentem.*

Oratio.

Omnípotens sempitérne Deus, qui primítias Mártyrum in beáti Levítæ Stéphani sánguine dedicásti: tríbue, quæsumus; ut pro nobis intercéssor exsístat, qui pro suis étiam persecutóribus exorávit Dóminum nostrum Jesum Christum Fílium tuum: Qui tecum vivit.

Et fit commem. de S. Joanne, pag. 23, *et de Ss. Innocentibus, pag.* 25. *Dicitur* Credo. *et Præfatio tantum de Nativitate.*

℣ *In Octava* S. Joannis. *Missa dicitur sicut in ejus festo, pag.* 23. *cum commem. de Ss. Innocentibus tantum. pag.* 25.

Et dicitur Credo. *et Præfatio de Apost.*

℣ *In Octava* Ss. Innocentium. *Missa fit sicut in festo pag.* 25, *excepto quod* Glória in excélsis, Allelúja, *et* Ite Missa est *dicuntur: et non dicitur* Credo *nisi venerit in Dominica. Præfatio de Nativitate.*

In Vigilia Epiphaniæ.

Missa dicitur ut in Dominica infra Octavam Nativitatis Domini, pag. 29. *præter sequentia.*

Pro commem. S. Telesphori, Pap. et Mart. Oratio. Deus, qui nos. *pag.* [4]. *Tertia Oratio de S. Maria.* Deus, qui salútis. *pag.* 32.

✠ Sequéntia sancti Evangélii secúndum Matthæum. *Matth. 2. d.*

IN illo témpore: Defúncto Heróde, ecce Angelus Dómini appáruit in somnis Joseph in Ægýpto, dicens: Surge, et áccipe púerum, et matrem ejus, et vade in terram Israël: defúncti sunt enim, qui quærébant ánimam púeri. Qui consúrgens, accépit púerum, et matrem ejus, et venit in terram Israël. Audiens autem, quod Archeláus regnáret in Judæa pro Heróde patre suo, tímuit illo ire: et admónitus in somnis, secéssit in partes Galilææ. Et véniens habitávit in civitáte, quæ vocátur Názareth: ut adimplerétur quod dictum est per prophétas: Quóniam Nazaræus vocábitur.

De S. Telesphoro. Secreta. Múnera tibi. *pag.* [6]. *De S. Maria. Secreta.* Munéribus nostris. *pag.* 32. *Præfatio de Nativitate.*

De S. Telesphoro. Postcomm. Refécti participatióne. *pag.* [10]. *De S. Maria. Postcommunio.* Hæc nos. *pag.* 32.

IN EPIPHANIA DOMINI.

Introitus. II.

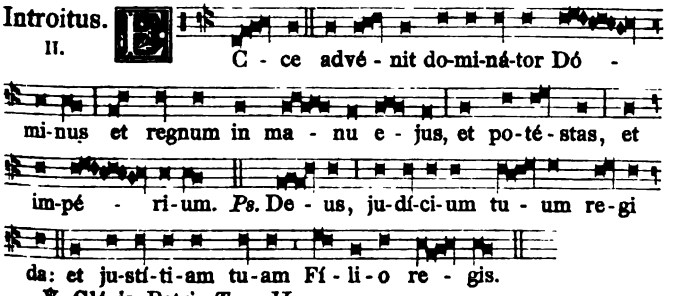

℣. Glória Patri. *Ton. II.*

Oratio.

Deus, qui hodiérna die Unigénitum tuum géntibus stella duce revelásti: concéde propítius; ut, qui jam te ex fide cognóvimus, usque ad contemplándam spéciem tuæ celsitúdinis perducámur. Per eúmdem Dóminum nostrum.

Léctio Isaíæ Prophétæ. *Isai. 60.*

Surge, illumináre Jerúsalem: quia venit lumen tuum, et glória Dómini super te orta est. Quia ecce ténebræ opérient terram, et calígo pópulos: super te autem oriétur Dóminus, et glória ejus in te vidébitur. Et ambulábunt gentes in lúmine tuo, et reges in splendóre ortus tui. Leva in circúitu óculos tuos, et vide: omnes isti congregáti sunt, venérunt tibi: fílii tui de longe vénient, et fíliæ tuæ de látere surgent. Tunc vidébis, et áfflues, mirábitur et dilatábitur cor tuum, quando convérsa fúerit ad te multitúdo maris, fortitúdo géntium vénerit tibi. Inundátio camelórum opériet te, dromedárii Mádian et Epha: omnes de Saba vénient, aurum et thus deferéntes, et laudem Dómino annuntiántes.

Graduale.

V. O - - mnes de Sa - ba vé - ni - ent, au - rum et thus de - fe - rén - tes, et lau - dem Dómi - no annun - ti - án - tes. ℣. Sur - ge, et il - lu - mi - ná - re Je - rú - sa - lem: qui - a gló - ri - a Dó - mi - ni su - per te or - ta est.

II. Al - le - lú - ja. ℣. Ví - - di - mus stel - lam e - - - - jus in O - ri - én - - te, et vé - ni - mus cum mu - né - - ribus ad - o - rá - re Dó - minum.

Allelúja. *ut supra.*

✠ Sequéntia sancti Evangélii secúndum Matthæum. *Matth. 2.*

Cum natus esset Jesus in Béthlehem Juda in diébus Heródis regis, ecce Magi ab Oriénte venérunt Jerosólymam, dicéntes: Ubi est qui natus est rex Judæórum? Vídimus enim stellam ejus in Oriénte, et vénimus adoráre eum. Audiens autem Heródes rex, turbátus est, et omnis Jerosólyma cum illo. Et cóngregans omnes príncipes sacerdótum, et scribas pópuli, sciscitabátur ab eis, ubi Christus nascerétur. At illi dixérunt ei: In Béthlehem Judæ: sic enim scriptum est per Prophétam: Et tu Béthlehem terra Juda, nequáquam mínima es in princípibus Juda: ex te enim éxiet dux, qui regat pópulum meum Israël. Tunc Heródes, clam vocátis Magis, diligénter dídicit ab eis tempus stellæ, quæ appáruit eis:

et mittens illos in Béthlehem, dixit: Ite, et interrogáte diligénter de púero: et cum invenéritis, renuntiáte mihi, ut et ego véniens adórem eum. Qui cum audíssent regem, abiérunt. Et ecce stella, quam víderant in Oriénte, antecedébat eos, usque dum véniens, staret supra, ubi erat puer. Vidéntes autem stellam, gavísi sunt gáudio magno valde. Et intrántes domum, invenérunt púerum cum María matre ejus, *(Hic genuflectitur)* et procidéntes adoravérunt eum. Et apértis thesáuris suis, obtulérunt ei múnera, aurum, thus, et myrrham. Et respónso accépto in somnis, ne redírent ad Heródem, per áliam víam revérsi sunt in regiónem suam. Credo.

Offertorium.

V. Re-ges Tharsis, et ín - su-læ mú - ne-ra ó- - - fe-rent: re-ges A - - ra-bum et Sa - ba do-na ad-dú - - cent: et ad-o-rá - bunt e - um o-mnes re-ges ter - ræ, o-mnes gen - tes sér - vi - ent e - - i.

Secreta.

Ecclésiæ tuæ, quæsumus Dómine, dona propítius intuére: quibus non jam aurum, thus, et myrrha profértur; sed quod eísdem munéribus declarátur, immolátur et súmitur, Jesus Christus Fílius tuus Dóminus noster: Qui tecum vivit et regnat.

Præfatio. Quia cum Unigénitus tuus. *Et infra actionem* Communicántes, et diem sacratíssimum etc. *ut in Præfationibus, et dicuntur per totam Octavam.*

Communio.

III. Ví - - - dimus stel-lam e-jus in O-ri- én - te, et vé - ni-mus cum mu-né - ri-bus ad-o- rá - re Dó - mi-num.

Postcommunio.

Præsta, quæsumus omnípotens Deus: ut quæ solémni celebrámus offício, purificátæ mentis intelligéntia consequámur. Per Dñm.

℣ *Infra Octavam Epiph. fit idem Officium quod in die: et post Orationem diei dicuntur Orationes* Deus, qui salútis ætérnæ. *p.* 32. *et* Ecclésiæ tuæ. *vel pro Papa,* Deus ómnium fidélium. *pag.* 2.

℣ *De Festis Duplicibus majoribus et alicujus Doctoris Eccl., quæ infra Octavam veniunt, nihil tunc agitur (nisi tantum de Patrono vel Titulari Ecclesiæ, et de Dedicatione ejusdem, in propria Ecclesia, non tamen in Octava), sed peracta Octava celebrantur: de aliis vero Duplicibus, de Semiduplicibus et de Simplicibus occurrentibus fit tantum commemoratio.*

℣ *In Dominica infra Octavam Missa dicitur ut infra. Quod si Epiphania venerit in Dominica, ipsa Missa Dominicæ dicitur in Sabbato infra Octavam, et in die Octavæ nihil fit de Dominica.*

Dominica infra Octavam Epiphaniæ.

Introitus. VIII.

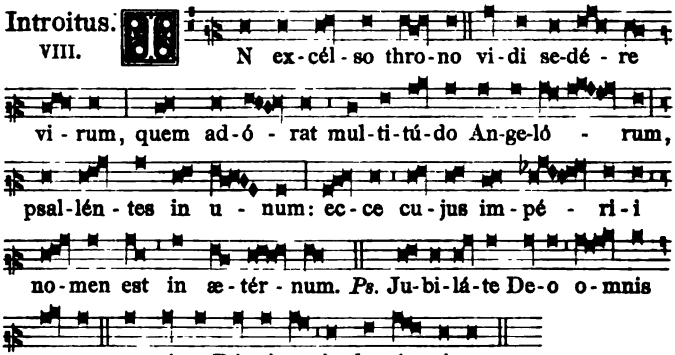

℣. Glória Patri. *Ton. VIII.*

Oratio.

Vota, quæsumus Dómine, supplicántis pópuli cœlésti pietáte proséquere: ut et quæ agénda sunt, vídeant; et ad implénda quæ víderint, convaléscant. Per Dóminum nostrum.

Et fit commem. de Octava Epiph. Oratio. Deus, qui. *pag.* 33.

Léctio Epístolæ beáti Pauli Apóstoli ad Romános. *Rom. 12.*

Fratres: Obsecro vos per misericórdiam Dei, ut exhibeátis córpora vestra hóstiam vivéntem, sanctam, Deo placéntem, rationábile obséquium vestrum. Et nolíte conformári huic sæculo, sed reformámini in novitáte sensus vestri: ut probétis, quæ sit volúntas Dei bona, et benéplacens, et perfécta. Dico enim per grátiam, quæ data est mihi, ómnibus qui sunt inter vos: Non plus sápere, quam opórtet sápere, sed sápere ad sobrietátem: et unicuíque sicut Deus divísit mensúram fídei. Sicut enim in uno córpore multa membra habémus, ómnia autem membra non eúmdem actum habent: ita multi unum corpus sumus in Christo, síngули autem alter altérius membra: in Christo Jesu Dómino nostro.

Graduale. VII.

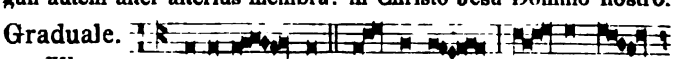

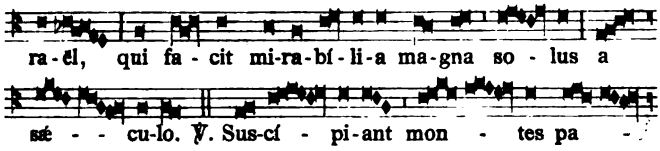

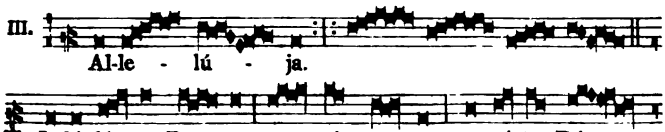

✠ Sequéntia sancti Evangélii secúndum Lucam. *Luc. 2. f.*

Cum factus esset Jesus annórum duódecim, ascendéntibus illis Jerosólymam secúndum consuetúdinem diéi festi, consummatísque diébus, cum redírent, remánsit puer Jesus in Jerúsalem, et non cognovérunt paréntes ejus. Existimántes autem illum esse in comitátu, venérunt iter diéi, et requirébant eum inter cognátos, et notos. Et non inveniéntes, regréssi sunt in Jerúsalem, requiréntes eum. Et factum est, post tríduum invenérunt illum in templo sedéntem in médio doctórum, audiéntem illos, et interrogántem eos. Stupébant autem omnes, qui eum audiébant, super prudéntia, et respónsis ejus. Et vidéntes admiráti sunt. Et dixit mater ejus ad illum: Fili, quid fecísti nobis sic? ecce pater tuus, et ego doléntes quærebámus te. Et ait ad illos: Quid est, quod me quærebátis? nesciebátis, quia in his, quæ Patris mei sunt, opórtet me esse? Et ipsi non intellexérunt verbum, quod locútus est ad eos. Et descéndit cum eis, et venit Názareth: et erat súbditus illis. Et mater ejus conservábat ómnia verba hæc in corde suo. Et Jesus proficiébat sapiéntia, et ætáte, et grátia apud Deum, et hómines. Credo.

Offertorium.

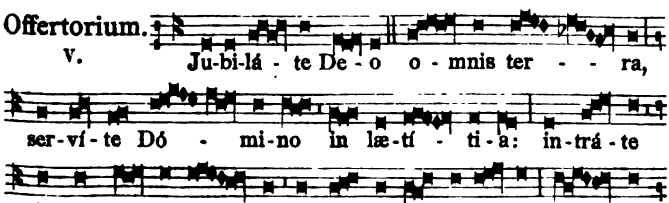

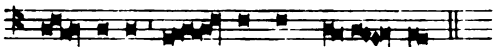

Secreta.

Oblátum tibi, Dómine, sacrifícium vivíficet nos semper, et múniat. Per Dóminum.

De Epiphania. Secreta. Ecclésiæ tuæ. *pag.* 35.

Communio.

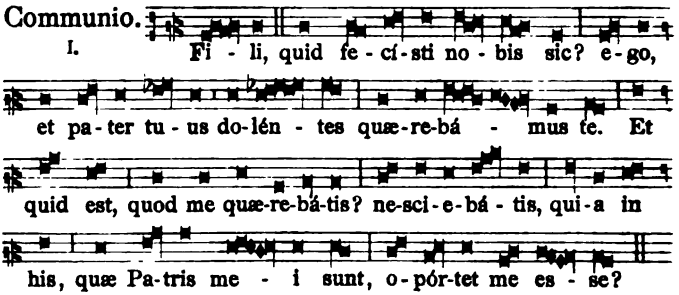

Postcommunio.

Súpplices te rogámus, omnípotens Deus: ut quos tuis réficis sacraméntis, tibi étiam plácitis móribus dignánter deservíre concédas. Per Dóminum nostrum.

De Epiphania. Postcommunio. Præsta, quæsumus. *pag.* 35.

℣ *In* **Octava Epiphaniæ** *omnia ut in die Epiph. p.* 33. *præter sequ.*

Oratio.

Deus, cujus Unigénitus in substántia nostræ carnis appáruit: præsta, quæsumus; ut per eum, quem símilem nobis foris agnóvimus, intus reformári mereámur: Qui tecum vivit et regnat.

✠ Sequéntia sancti Evangélii secúndum Joánnem. *Joann. 1. d.*

IN illo témpore: Vidit Joánnes Jesum veniéntem ad se, et ait: Ecce Agnus Dei, ecce qui tollit peccátum mundi. Hic est, de quo dixi: Post me venit vir, qui ante me factus est: quia prior me erat. Et ego nesciébam eum, sed ut manifestétur in Israël, proptérea veni ego in aqua baptízans. Et testimónium perhíbuit Joánnes, dicens: Quia vidi Spíritum descendéntem quasi colúmbam de cœlo, et mansit super eum. Et ego nesciébam eum: sed qui misit me baptizáre in aqua, ille mihi dixit: Super quem víderis Spíritum descendéntem, et manéntem super eum, hic est, qui baptízat in Spíritu sancto. Et ego vidi: et testimónium perhíbui, quia hic est Fílius Dei. Credo.

Secreta.

Hóstias tibi, Dómine, pro nati Fílii tui apparitióne deférimus, supplíciter exorántes: ut, sicut ipse nostrórum auctor est múnerum, ita sit ipse misérícors et suscéptor, Jesus Christus Dóminus noster: Qui tecum vivit et regnat.

Postcommunio.

Cœlésti lúmine, quæsumus Dómine, semper et ubíque nos præveni: ut mystérium, cujus nos partícipes esse voluísti, et puro cernámus intúitu, et digno percipiámus afféctu. Per Dóminum.

℣ *Ab Octava Epiphaniæ usque ad Purificationem, nisi fuerit Duplex, post Orationem diei dicuntur istæ Orationes:* Deus, qui salútis ætérnæ. *pag.* 32. *et* Ecclésiæ tuæ. *vel* Deus ómnium fidélium. *pag.* 2.

Dominica II. post Epiphaniam.

Introitus. IV.

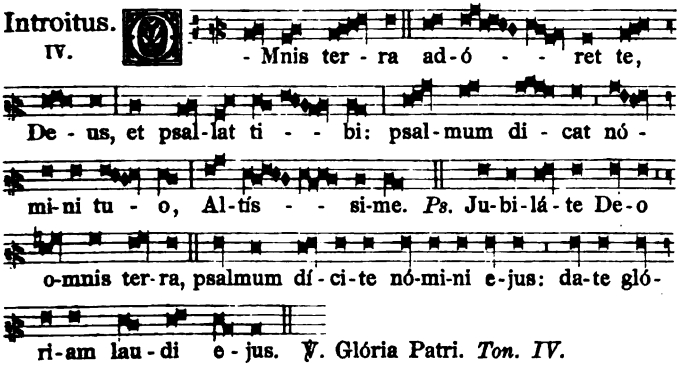

Dicitur Glória in excélsis. *in Dominicis usque ad Septuagesimam exclusive: in ferialibus vero diebus, quando resumitur Missa de Dominica præcedenti, non dicitur. Quod servatur et post Pentecosten.*

Oratio.

Omnípotens sempitérne Deus, qui cœléstia simul et terréna moderáris: supplicatiónes pópuli tui cleménter exáudi, et pacem tuam nostris concéde tempóribus. Per Dóminum.

De S. Maria. Oratio. Deus, qui salútis. *pag.* 32. *Contra persecutores Ecclesiæ. Oratio.* Ecclésiæ tuæ. *pag.* 2. *Vel pro Papa. Oratio.* Deus, ómnium fidélium. *pag.* 2.

Léctio Epístolæ beáti Pauli Apóstoli ad Romános. *Rom. 12. b.*

Fratres: Habéntes donatiónes secúndum grátiam, quæ data est nobis, differéntes: sive prophetíam secúndum ratiónem fídei, sive ministérium in ministrándo, sive qui docet in doctrína, qui exhortátur in exhortándo, qui tríbuit in simplicitáte, qui præest in sollicitúdine, qui miserétur in hilaritáte. Diléctio sine simulatióne. Odiéntes malum, adhæréntes bono: Caritáte fraternitátis ínvicem diligéntes: Honóre ínvicem præveniéntes: Sollicitúdine non pigri: Spíritu fervéntes: Dómino serviéntes: Spe gaudéntes: In tribulatióne patiéntes: Oratióni instántes: Necessitátibus sanctórum communicántes: Hospitalitátem sectántes. Benedícite persequén-

tibus vos: benedícite, et nolíte maledícere. Gaudére cum gaudéntibus, flere cum fléntibus: Idípsum ínvicem sentiéntes: Non alta sapiéntes, sed humílibus consentiéntes.

Graduale.

V. Mi - sit Dó - mi - nus ver - bum su - - um, et sa-ná-vit e - os: et e-rí-pu-it e - os de in-té - ri-tu e - ó - rum. ℣. Con-fi-te-án-tur Dó - mi-no mi-se-ri-cór-di-æ e - - jus: et mi-ra-bí-li-a e - jus fí - li - is hó - - mi - num.

IV. Al-le - lú - ja. ℣. Lau-dá-te Dó - minum omnes An-ge-li e - jus: lau-dá - te e - um omnes vir-tú - tes e - - - jus. Allelúja. *ut supra.*

℣ *Sic dicitur* Allelúja *cum Versu post Graduale ab Octava Epiphaniæ usque ad Septuagesimam, et ab Octava Pentecostes usque ad Adventum, etiam infra hebdomadam, quando resumitur Missa de Dominica.*

✠ Sequéntia sancti Evangélii secúndum Joánnem. *Joann. 2.*

IN illo témpore: Núptiæ factæ sunt in Cana Galilææ: et erat mater Jesu ibi. Vocátus est autem et Jesus, et discípuli ejus ad núptias. Et deficiénte vino, dicit mater Jesu ad eum: Vinum non habent. Et dicit ei Jesus: Quid mihi et tibi est, múlier? nondum venit hora mea. Dicit mater ejus minístris: Quodcúmque díxerit vobis, fácite. Erant autem ibi lapídeæ hýdriæ sex pósitæ secúndum purificatiónem Judæórum, capiéntes síngulæ metrétas binas vel ternas. Dicit eis Jesus: Impléte hydrias aqua. Et implevérunt eas usque ad summum. Et dicit eis Jesus: Hauríte nunc, et ferte architriclíno. Et tulérunt. Ut autem gustávit architriclínus aquam vinum factam, et non sciébat unde esset, minístri autem sciébant, qui háuserant aquam: vocat sponsum architriclínus, et dicit ei: Omnis homo primum bonum vinum ponit: et cum inebriáti fúerint, tunc id, quod detérius est. Tu autem servásti bonum vinum usque adhuc. Hoc fecit inítium signórum

Jesus in Cana Galilǽæ: et manifestávit glóriam suam, et credidérunt in eum discípuli ejus. Credo.

Offertorium.

I.

Ju-bi-lá - te De - o u-ni-vér-sa ter - ra: psal-mum dí - ci-te nó-mi-ni e - jus: ve-ní-te, et au-dí - te, et nar-rá - bo vo - bis, o - mnes qui ti-mé - tis De - um, quan-ta fe - cit Dó - mi-nus á - nimæ me - æ, al-le - - lú - ja.

Secreta.

Oblǽta, Dómine, múnera sanctífica: nosque a peccatórum nóstrórum máculis emúnda. Per Dóminum nostrum.

De S. Maria. Secreta. Munéribus. *pag.* 32. *Contra persecutores Ecclesiæ. Secreta.* Prótege nos. *pag.* 3. *Vel pro Papa. Secreta.* Oblátis, quǽsumus. *ibidem.*

Communio.

I.

Di - cit Dó - mi-nus: Implé-te hý-dri-as a-qua, et fer-te archi-tri-clí - no. Cum gu-stás-set architri-clí-nus aquam vi-num fa-ctam, di - cit sponso: Ser-vá-sti bo-num vi - num us-que ad-huc. Hoc signum fe-cit Je-sus pri - mum co-ram di-scí-pu-lis su - is.

Postcommunio.

Augeátur in nobis, quǽsumus Dómine, tuæ virtútis operátio: ut divínis vegetáti sacraméntis, ad eórum promíssa capiénda, tuo múnere præparémur. Per Dóminum nostrum.

De S. Maria. Postcommunio. Hæc nos. *pag.* 32. *Contra persecutores Ecclesiæ. Postcommunio.* Quǽsumus, Dómine. *pag.* 4. *Vel pro Papa. Postcommunio.* Hæc nos, quǽsumus Dómine. *pag.* 4.

Dominica III. post Epiphaniam.

Introitus. ℣II.

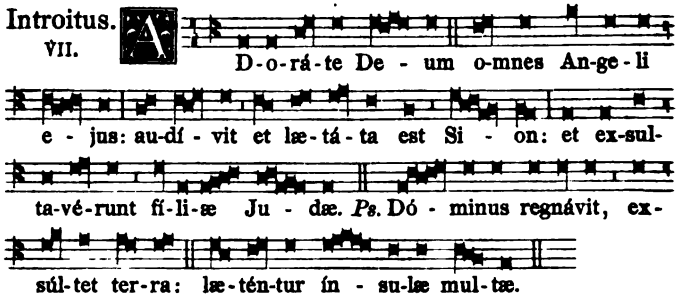

℣. Glória Patri. *Ton. VII.*

Oratio.

Omnípotens sempitérne Deus, infirmitátem nostram propítius réspice: atque ad protegéndum nos, déxteram tuæ majestátis, exténde. Per Dóminum nostrum.

De S. Maria. Oratio. Deus, qui salútis ætérnæ. *pag.* 32. *Contra persecutores Ecclesiæ. Oratio.* Ecclésiæ tuæ. *pag.* 2. *Vel pro Papa. Oratio.* Deus ómnium fidélium. *ibidem.*

Léctio Epístolæ beáti Pauli Apóstoli ad Romános. *Rom. 12. d.*

Fratres: Nolíte esse prudéntes apud vosmetípsos: nulli malum pro malo reddéntes: providéntes bona non tantum coram Deo, sed étiam coram ómnibus homínibus. Si fieri potest, quod ex vobis est, cum ómnibus homínibus pacem habéntes: Non vosmetípsos defendéntes, caríssimi, sed date locum iræ. Scriptum est enim: Mihi vindícta; ego retríbuam, dicit Dóminus. Sed si esuríerit inimícus tuus, ciba illum: si sitit, potum da illi: hoc enim fáciens, carbónes ignis cóngeres super caput ejus. Noli vinci a malo, sed vince in bono malum.

Graduale. ℣.

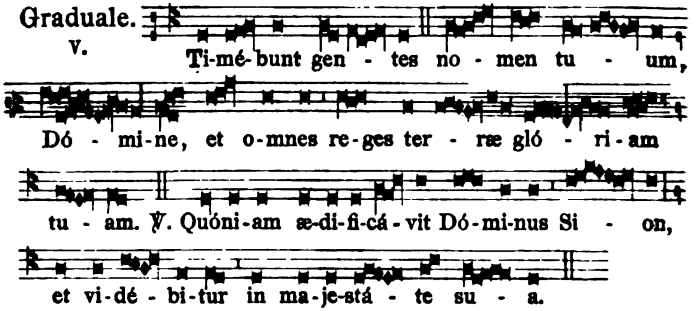

VIII. Al-le - lú - ja. ℣. Dó - mi-

nus re-gná - vit, ex-súl-tet ter - ra: læ-tén - tur

ín - su-læ mul - tæ. Allelúja. *ut supra.*

✠ Sequéntia sancti Evangélii secúndum Matthæum. *Matth. 8.*

IN illo témpore: Cum descendísset Jesus de monte, secútæ sunt eum turbæ multæ: et ecce leprósus véniens adorábat eum, dicens: Dómine, si vis, potes me mundáre. Et exténdens Jesus manum, tétigit eum, dicens: Volo. Mundáre. Et conféstim mundáta est lepra ejus. Et ait illi Jesus: Vide, némini díxeris; sed vade, osténde te sacerdóti, et offer munus, quod præcépit Móyses, in testimónium illis. Cum autem introísset Caphárnaum, accéssit ad eum centúrio, rogans eum, et dicens: Dómine, puer meus jacet in domo paralýticus, et male torquétur. Et ait illi Jesus: Ego véniam, et curábo eum. Et respóndens centúrio, ait: Dómine, non sum dignus, ut intres sub tectum meum: sed tantum dic verbo, et sanábitur puer meus. Nam et ego homo sum sub potestáte constitútus, habens sub me milites, et dico huic: Vade, et vadit; et álii: Veni, et venit; et servo meo: Fac hoc, et facit. Audiens autem Jesus, mirátus est, et sequéntibus se dixit: Amen dico vobis, non invéni tantam fidem in Israël. Dico autem vobis, quod multi ab Oriénte et Occidénte vénient, et recúmbent cum Abraham, et Isaac, et Jacob in regno cœlórum: filii autem regni ejiciéntur in ténebras exterióres: ibi erit fletus, et stridor déntium. Et dixit Jesus centurióni: Vade, et sicut credidísti, fiat tibi. Et sanátus est puer in illa hora. Credo.

Offertorium. II. Déx-te-ra Dó - mi-ni fe - cit vir-tú -

tem, déx-te-ra Dó-mi-ni ex-al-tá - vit me: non mó - ri-ar,

sed vi - vam, et nar-rá-bo ó - pe-ra Dó - - mi-ni.

Secreta.

Hæc hóstia, Dómine quæsumus, emúndet nostra delícta: et ad sacrifícium celebrándum, subditórum tibi córpora, mentésque sanctíficet. Per Dóminum nostrum.

De S. Maria. Secreta. Munéribus nostris. *pag.* 32. *Contra persecutores Ecclesiæ. Secreta.* Prótege nos. *pag.* 3. *Vel pro Papa. Secreta.* Oblátis, quæsumus Dómine. *ibidem.*

Communio.

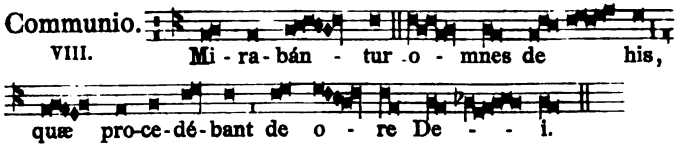

Postcommunio.

Quos tantis, Dómine, largíris uti mystériis: quésumus; ut effé-ctibus nos eórum veráciter aptáre dignéris. Per Dóminum.

De S. Maria. Postcommunio. Hæc nos commúnio. *pag.* 32. *Contra persecutores Ecclesiæ. Postcommunio.* Quésumus Dómine. *pag.* 4. *Vel pro Papa.* Hæc nos, quésumus Dómine. *ibidem.*

Dominica IV. post Epiphaniam.

Introitus. Adoráte Deum. *pag.* 42.

Oratio.

Deus, qui nos in tantis perículis constitútos, pro humána scis fragilitáte non posse subsístere: da nobis salútem mentis et córporis; ut ea, quæ pro peccátis nostris pátimur, te adjuvánte vincámus. Per Dóminum nostrum.

De S. Maria. Oratio. Deus, qui salútis ætérnæ. *pag.* 32. *Contra persecutores Ecclesiæ. Oratio.* Ecclésiæ tuæ. *pag.* 2. *Vel pro Papa. Oratio.* Deus ómnium fidélium. *ibidem.*

Si autem hæc Dominica venerit post Festum Purificationis, dicitur secunda Oratio A cunctis. *ut infra in Dominica sequ. pag.* 45. *et tertia ad libitum sacerdotis.*

Léctio Epístolæ beáti Pauli Apóstoli ad Romános. *Rom.* 13. c.

Fratres: Némini quidquam debeátis, nisi ut ínvicem diligátis: qui enim díligit próximum, legem implévit. Nam: Non adulterábis: Non occídes: Non furáberis: Non falsum testimónium dices: Non concupísces: et si quod est áliud mandátum, in hoc verbo instaurátur: Díliges próximum tuum sicut teípsum. Diléctio próximi malum non operátur. Plenitúdo ergo legis est diléctio.

Graduale. Timébunt. *p.* 42. Allelúja, allelúja. ℣. Dóminus. *p.* 43.

✠ Sequéntia sancti Evangélii secúndum Matthæum. *Matth.* 8. c.

In illo témpore: Ascendénte Jesu in navículam, secúti sunt eum discípuli ejus: et ecce motus magnus factus est in mari, ita ut navícula operirétur flúctibus, ipse vero dormiébat. Et accessérunt ad eum discípuli ejus, et suscitavérunt eum, dicéntes: Dómine, salva nos, perímus. Et dicit eis Jesus: Quid timidi estis, módicæ fídei? Tunc surgens, imperávit ventis et mari, et facta est tranquíllitas magna. Porro hómines miráti sunt, dicéntes: Qualis est hic, quia venti et mare obédiunt ei? Credo.

Offertorium. Déxtera Dómini. *pag.* 43.

Secreta.

Concéde, quæsumus omnípotens Deus: ut hujus sacrifícii munus oblátum, fragilitátem nostram ab omni malo purget semper, et múniat. Per Dóminum nostrum.

De S. Maria. Secreta. Munéribus nostris. *pag.* 32. *Contra persecutores Ecclesiæ. Secreta.* Prótege nos, Dómine. *pag.* 3. *Vel pro Papa. Secreta.* Oblátis, quæsumus Dómine. *ibidem.*

Communio. Mirabántur omnes de his. *pag.* 44.

Postcommunio.

Múnera tua nos, Deus, a delectatiónibus terrénis expédiant: et cœléstibus semper instáurent aliméntis. Per Dóminum.

De S. Maria. Postcommunio. Hæc nos commúnio. *pag.* 32. *Contra persecutores Ecclesiæ. Postcommunio.* Quæsumus Dómine. *pag.* 4. *Vel pro Papa. Postcommunio.* Hæc nos, quæsumus. *ibid.*

Dominica V. post Epiphaniam.

Introitus. Adoráte Deum. *pag.* 42.

Oratio.

Famíliam tuam, quæsumus Dómine, contínua pietáte custódi: ut quæ in sola spe grátiæ cœléstis innítitur, tua semper protectióne muniátur. Per Dóminum nostrum.

Ad poscenda suffragia Sanctorum. Oratio.

A cunctis nos, quæsumus Dómine, mentis et córporis defénde perículis: et, intercedénte beáta et gloriósa semper Vírgine Dei genitríce María, cum beáto Joseph, beátis Apóstolis tuis Petro et Paulo, atque beáto *N.* et ómnibus Sanctis, salútem nobis tríbue benígnus et pacem; ut, destrúctis adversitátibus et erróribus univérsis, Ecclésia tua secúra tibi sérviat libertáte. Per eúmdem Dóminum. *si dicatur ultimo loco.*

In hac Oratione nomina Ss. Angelorum et S. Joannis Baptistæ præponuntur S. Joseph.

Tertia Oratio dicitur ad libitum sacerdotis.

Léctio Epístolæ beáti Pauli Apóstoli ad Colossénses. *Col. 3. b.*

Fratres: Indúite vos sicut elécti Dei, sancti et dilécti, víscera misericórdiæ, benignitátem, humilitátem, modéstiam, patiéntiam: supportántes ínvicem, et donántes vobismetípsis, si quis advérsus áliquem habet querélam: sicut et Dóminus donávit vobis, ita et vos. Super ómnia autem hæc, caritátem habéte, quod est vínculum perfectiónis: et pax Christi exsúltet in córdibus vestris, in qua et vocáti estis in uno córpore: et grati estóte. Verbum Christi hábitet in vobis abundánter, in omni sapiéntia, docéntes, et commonéntes vosmetípsos psalmis, hymnis, et cánticis spirituálibus, in grátia cantántes in córdibus vestris Deo. Omne quodcúmque fácitis in verbo, aut in ópere, ómnia in nómine Dómini Jesu Christi, grátias agéntes Deo, et Patri per Jesum Christum Dóminum nostrum.

Graduale. Timébunt. *p.* 42. Allelúja, allelúja. ℣. Dóminus. *p.* 43.

✠ Sequéntia sancti Evangélii secúndum Matthæum. *Matth. 13. c.*

IN illo témpore: Dixit Jesus turbis parábolam hanc: Símile factum est regnum cœlórum hómini, qui seminávit bonum semen in agro suo. Cum autem dormírent hómines, venit inimícus ejus, et superseminávit zizánia in médio trítici, et ábiit. Cum autem crevísset herba, et fructum fecísset, tunc apparuérunt et zizánia. Accedéntes autem servi patrisfamílias, dixérunt ei: Dómine, nonne bonum semen seminásti in agro tuo? Unde ergo habet zizánia? Et ait illis: Inimícus homo hoc fecit. Servi autem dixérunt ei: Vis, imus, et collígimus ea? Et ait: Non: ne forte colligéntes zizánia, eradicétis simul cum eis et tríticum. Sínite útraque créscere usque ad messem, et in témpore messis dicam messóribus: Collígite primum zizánia, et alligáte ea in fascículos ad comburéndum, tríticum autem congregáte in hórreum meum. Credo.

Offertorium. Déxtera Dómini. *pag.* 43.

Secreta.

HóstIas tibi, Dómine, placatiónis offérimus: ut et delícta nostra miserátus absólvas, et nutántia corda tu dírigas. Per Dm̃.

Ad poscenda suffragia Sanctorum. *Secreta.*

Exáudi nos, Deus salutáris noster: ut, per hujus sacraménti virtútem, a cunctis nos mentis et córporis hóstibus tueáris; grátiam tríbuens in præsénti, et glóriam in futúro.

Tertia ad libitum.

Communio. Mirabántur omnes de his. *pag.* 44.

Postcommunio.

Quæsumus omnípotens Deus: ut illíus salutáris capiámus efféctum, cujus per hæc mystéria pignus accépimus. Per Dóminum.

Ad poscenda suffragia Sanctorum. *Postcommunio.*

Mundet et múniat nos, quæsumus Dómine, divíni sacraménti munus oblátum: et, intercedénte beáta Vírgine Dei genitríce María, cum beáto Joseph, beátis Apóstolis tuis Petro et Paulo, atque beáto *N.* et ómnibus Sanctis; a cunctis nos reddat et perversitátibus expiátos, et adversitátibus expedítos.

Tertia ad libitum.

Dominica VI. post Epiphaniam.

Introitus. Adoráte Deum. *pag.* 42.

Oratio.

Præsta, quæsumus omnípotens Deus: ut semper rationabília meditántes, quæ tibi sunt plácita, et dictis exsequámur, et factis. Per Dóminum nostrum.

Ad poscenda suffragia Sanctorum. *Oratio.* A cunctis. *pag.* 45.

Tertia ad libitum.

Léctio Epístolæ beáti Pauli Apóstoli ad Thessalonicénses. *1. Thess. 1.*

FRatres: Grátias ágimus Deo semper pro ómnibus vobis, memóriam vestri faciéntes in oratiónibus nostris sine intermissióne, mémores óperis fidei vestræ, et labóris, et caritátis, et sustinéntiæ spei Dómini nostri Jesu Christi, ante Deum et Patrem nostrum: sciéntes fratres, dilécti a Deo, electiónem vestram: quia Evangélium nostrum non fuit ad vos in sermóne tantum, sed et in virtúte, et in Spíritu sancto, et in plenitúdine multa, sicut scitis quales fuérimus in vobis propter vos. Et vos imitatóres nostri facti estis, et Dómini, excípiéntes verbum in tribulatióne multa, cum gáudio Spíritus sancti: ita ut facti sitis forma ómnibus credéntibus in Macedónia, et in Achája. A vobis enim diffamátus est sermo Dómini, non solum in Macedónia, et in Achája, sed et in omni loco fides vestra, quæ est ad Deum, profécta est, ita ut non sit nobis necésse quidquam loqui. Ipsi enim de nobis annúntiant qualem intróitum habuérimus ad vos: et quómodo convérsi estis ad Deum a simulácris, servíre Deo vivo, et vero, et exspectáre Filium ejus de cœlis (quem suscitávit ex mórtuis) Jesum, qui erípuit nos ab ira ventúra.

Graduale. Timébunt. *p.* 42. Allelúja, allelúja. ℣. Dóminus. *p.* 43.

✠ Sequéntia sancti Evangélii secúndum Matthæum. *Matth. 13. d.*

IN illo témpore: Dixit Jesus turbis parábolam hanc: Símile est regnum cœlórum grano sinápis, quod accípiens homo seminávit in agro suo: quod mínimum quidem est ómnibus semínibus: cum autem créverit, majus est ómnibus oléribus, et fit arbor, ita ut vólucres cœli véniant, et hábitent in ramis ejus. Aliam parábolam locútus est eis: Símile est regnum cœlórum ferménto, quod accéptum múlier abscóndit in farínæ satis tribus, donec fermentátum est totum. Hæc ómnia locútus est Jesus in parábolis ad turbas: et sine parábolis non loquebátur eis: ut implerétur quod dictum erat per Prophétam dicéntem: Apériam in parábolis os meum, eructábo abscóndita a constitutióne mundi. Credo.

Offertorium. Déxtera Dómini. *pag.* 43.

Secreta.

HÆc nos oblátio, Deus, mundet, quæsumus, et rénovet, gubérnet, et prótegat. Per Dóminum nostrum.

Alia Secreta. Exáudi nos. *pag.* 46. *Tertia ad libitum.*

Communio. Mirabántur omnes de his. *pag.* 44.

Postcommunio.

CœléstIbus, Dómine, pasti delíciis: quæsumus; ut semper éadem, per quæ veráciter vívimus, appetámus. Per Dóminum.

Alia Postcommunio. Mundet et múniat nos. *pag.* 46.

Tertia ad libitum.

Dominica in Septuagesima.

Introitus. 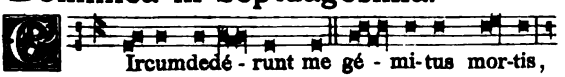

V.

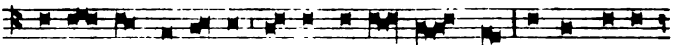
do-ló - res in-fér-ni cir-cumde-dé - runt me: et in tri-bu-

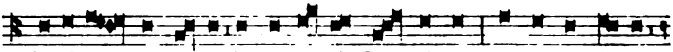
la-ti-ó - ne me-a in-vo-cá-vi Dó-mi-num, et ex-au-dí-vit

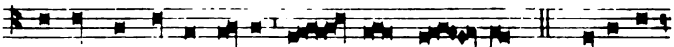
de templo sancto su-o vo - cem me - am. *Ps.* Dí-li-gam

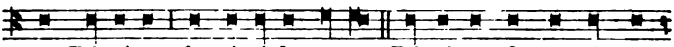
te, Dó-mi-ne, for-ti-tú-do me-a: Dó-mi-nus fir-ma-mén-tum

me-um, et re-fú-gi-um me-um, et li-be-rá-tor me-us.

℣. Glória Patri. *Ton. V.*

Non dicitur Glória in excélsis. *ab hac Dominica usque ad Pascha, exceptis Feria quinta in Cœna Domini, et Sabbato sancto, et quando dicitur Missa de Festo.*

Oratio.

Preces pópuli tui, quæsumus Dómine, cleménter exáudi: ut qui juste pro peccátis nostris afflígimur, pro tui nóminis glória misericórditer liberémur. Per Dóminum nostrum.

Ad poscenda suffragia Sanctorum. Oratio. A cunctis. *pag.* 45. *Tertia ad libitum.*

℣ *Sic dicitur secunda et tertia Oratio a Festo Purificationis, usque ad Feriam iv. Cinerum exclusive, quando non est Duplex: nisi Dominica Septuagesimæ venerit ante Festum Purificationis, vel in ipsa die Purificationis: quia tunc dicuntur Orationes sicut in Dominica ii. post Epiphaniam, de S. Maria pag.* 32, *et contra persecutores Ecclesiæ, vel pro Papa, pag.* 2. *Simili modo fiat in Sexagesima et Quinquagesima.*

Léctio Epístolæ beáti Pauli Apóstoli ad Corínthios. *1. Cor. 9. d. et 10.*

Fratres: Nescítis quod ii qui in stádio currunt, omnes quidem currunt, sed unus áccipit bravíum? Sic cúrrite, ut comprehendátis. Omnis autem, qui in agóne conténdit, ab ómnibus se ábstinet: et illi quidem ut corruptíbilem corónam accípiant: nos autem incorrúptam. Ego ígitur sic curro, non quasi in incértum: sic pugno, non quasi áërem vérberans: sed castígo corpus meum, et in servitútem rédigo: ne forte cum áliis prædicáverim, ipse réprobus efficiar. Nolo enim vos ignoráre, fratres, quóniam patres nostri omnes sub nube fuérunt, et omnes mare transiérunt, et omnes in Móyse baptizáti sunt in nube, et in mari: et omnes eámdem escam spiritálem manducavérunt, et omnes eúmdem potum spiritálem bibérunt: (bibébant autem de spiritáli, consequénte eos, petra: petra autem erat Christus:) sed non in plúribus eórum beneplácitum est Deo.

Graduale. III.

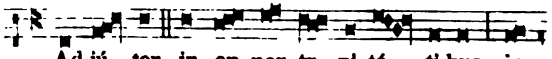
Ad-jú - tor in op-por-tu-ni-tá - ti-bus, in

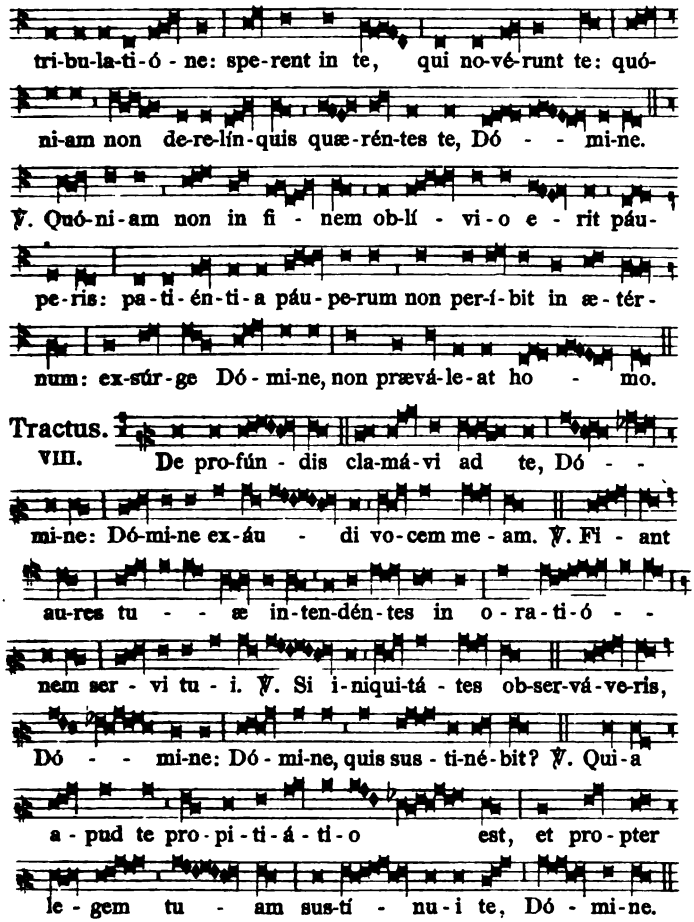

℣ *A Septuagesima usque ad Feriam IV. Cinerum, Tractus dicitur tantum in Dominicis et Festis; in Feriis autem, quando repetitur Missa de Dominica, non dicitur, sed tantum Graduale.*

✠ Sequéntia sancti Evangélii secúndum Matthæum. *Matth. 20.*

IN illo témpore: Dixit Jesus discípulis suis parábolam hanc: Símile est regnum cœlórum hómini patrifamílias, qui éxiit primo mane condúcere operários in víneam suam. Conventióne autem facta cum operáriis ex denário diúrno, misit eos in víneam suam.

Et egréssus circa horam tértiam, vidit álios stantes in foro otiósos, et dixit illis: Ite et vos in víneam meam, et quod justum fúerit, dabo vobis. Illi autem abiérunt. Iterum autem éxiit circa sextam et nonam horam: et fecit simíliter. Circa undécimam vero éxiit, et invénit álios stantes, et dicit illis: Quid hic statis tota die otiósi? Dicunt ei: Quia nemo nos condúxit. Dicit illis: Ite et vos in víneam meam. Cum sero autem factum esset, dicit dóminus víneæ procuratóri suo: Voca operários, et redde illis mercédem, incípiens a novíssimis usque ad primos. Cum veníssent ergo qui circa undécimam horam vénerant, accepérunt síngulos denários. Veniéntes autem et primi, arbitráti sunt quod plus essent acceptúri: accepérunt autem et ipsi síngulos denários. Et accipiéntes murmurábant advérsus patremfamílias, dicéntes: Hi novíssimi una hora fecérunt, et pares illos nobis fecísti, qui portávimus pondus diéi, et æstus. At ille respóndens uni eórum, dixit: Amíce, non fácio tibi injúriam: nonne ex denário convenísti mecum? Tolle quod tuum est, et vade: volo autem et huic novíssimo dare sicut et tibi. Aut non licet mihi, quod volo, fácere? an óculus tuus nequam est, quia ego bonus sum? Sic erunt novíssimi primi, et primi novíssimi. Multi enim sunt vocáti, pauci vero eléctí. Credo.

Offertorium.
VIII.

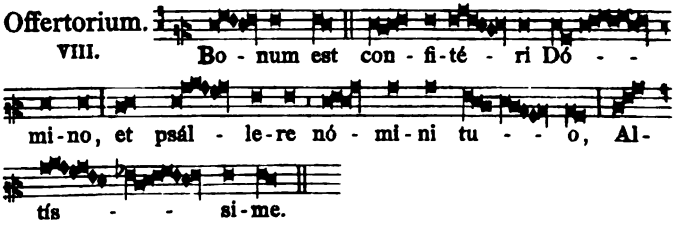

Secreta. Munéribus nostris. *pag.* 32.

Si Dominica Septuagesimæ venerit ante Festum Purificationis, vel ipsa die Purificationis erit

Secreta de S. Maria.

Tua, Dómine, propitiatióne, et beátæ Maríæ semper Vírginis intercessióne, ad perpétuam atque præséntem hæc oblátio nobis proficiat prosperitátem et pacem. Per Dóminum nostrum.

Alia Secreta. Exáudi nos. *pag.* 46. *Tertia ad libitum.*

Communio.
I.

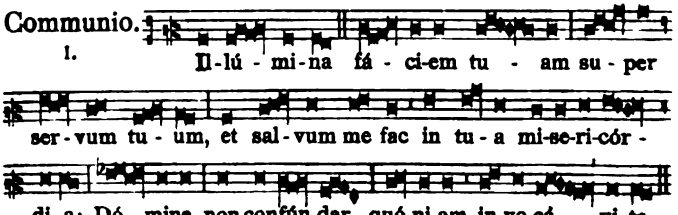

Postcommunio.

Fidéles tui, Deus, per tua dona firméntur: ut éadem et percipiéndo requírant, et quæréndo sine fine percípiant. Per Dñm.

Alia Postcommunio. Mundet et múniat nos. *pag.* 46.

℣. Benedicámus Dómino. *pag.* 16*.

Dominica in Sexagesima.

Introitus. I.

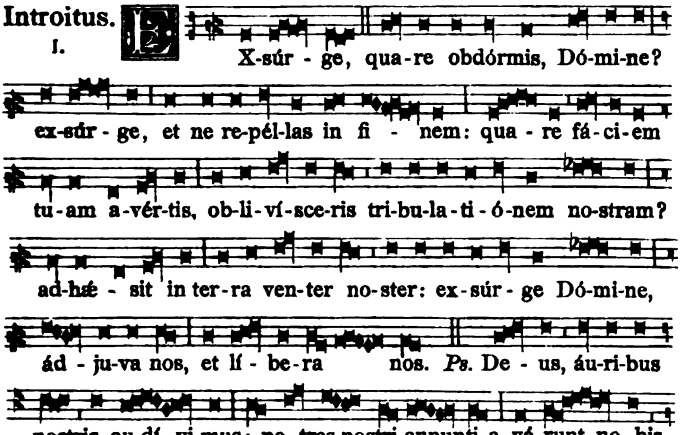

℣. Glória Patri. *Ton. I.*

Oratio.

Deus, qui cónspicis, quia ex nulla nostra actióne confídimus: concéde propítius; ut contra advérsa ómnia, Doctóris géntium protectióne muniámur. Per Dóminum nostrum.

Ad poscenda suffragia Sanctorum. Oratio. A cunctis. *pag.* 45. *Tertia ad libitum.*

Léctio Epístolæ beáti Pauli Apóstoli ad Corínthios. *2. Cor. 11. e. et 12.*

Fratres: Libénter suffértis insipiéntes: cum sitis ipsi sapiéntes. Sustinétis enim si quis vos in servitútem rédigit, si quis dévorat, si quis áccipit, si quis extóllitur, si quis in fáciem vos cædit. Secúndum ignobilitátem dico, quasi nos infírmi fuérimus in hac parte. In quo quis audet, (in insipiéntia dico) áudeo et ego: Hebræi sunt, et ego: Israëlítæ sunt, et ego: Semen Abrahæ sunt, et ego: Minístri Christi sunt, (ut minus sápiens dico) plus ego: in labóribus plúrimis, in carcéribus abundántius, in plagis supra modum, in mórtibus frequénter. A Judæis quínquies quadragénas, una minus, accépi. Ter virgis cæsus sum, semel lapidátus sum, ter naufrágium feci, nocte et die in profúndo maris fui: in itinéribus sæpe, perículis flúminum, perículis latrónum, perículis ex

génere, perículis ex géntibus, perículis in civitáte, perículis in solitúdine, perículis in mari, perículis in falsis frátribus: in labóre et ærúmna, in vigíliis multis, in fame et siti, in jejúniis multis, in frígore et nuditáte: præter illa quæ extrínsecus sunt, instántia mea quotidiána, sollicitúdo ómnium ecclesiárum. Quis infirmátur, et ego non infírmor? quis scandalizátur, et ego non uror? Si gloriári opórtet: quæ infirmitátis meæ sunt, gloriábor. Deus et Pater Dómini nostri Jesu Christi, qui est benedíctus in sæcula, scit quod non méntior. Damásci præpósitus gentis Arétæ regis, custodiébat civitátem Damascenórum, ut me comprehénderet: et per fenéstram in sporta dimíssus sum per murum, et sic effúgi manus ejus. Si gloriári opórtet (non éxpedit quidem): véniam autem ad visiónes, et revelatiónes Dómini. Scio hóminem in Christo ante annos quatuórdecim (sive in córpore, néscio, sive extra corpus, néscio, Deus scit), raptum hujúsmodi usque ad tértium cœlum. Et scio hujúsmodi hóminem (sive in córpore, sive extra corpus, néscio, Deus scit), quóniam raptus est in paradísum: et audívit arcána verba, quæ non licet hómini loqui. Pro hujúsmodi gloriábor: pro me autem nihil gloriábor, nisi in infirmitátibus meis. Nam, et si volúero gloriári, non ero insípiens: veritátem enim dicam: parco autem, ne quis me exístimet supra id quod videt in me, aut áliquid audit ex me. Et ne magnitúdo revelatiónum extóllat me, datus est mihi stímulus carnis meæ, ángelus sátanæ, qui me colaphízet. Propter quod ter Dóminum rogávi, ut discéderet a me: et dixit mihi: Súfficit tibi grátia mea: nam virtus in infirmitáte perfícitur. Libénter ígitur gloriábor in infirmitátibus meis, ut inhábitet in me virtus Christi.

Graduale.
I.
Sci - ant gen - tes, quó-ni-am no-men ti-bi
De - us: tu so - lus Al-tís-simus su-per o-mnem ter - ram.
℣. De - us me - us, po - ne il-los ut ro - tam, et sic - ut
stí-pu-lam an-te fá-ci-em ven-ti.

Tractus.
VIII.
Commo-ví - sti Dó - mi-ne ter - ram, et con-tur-
bá - sti e - - - am. ℣. Sa - na con-tri-ti-ó - nes e - jus,

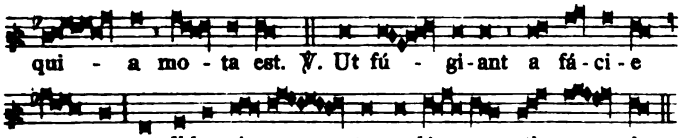

✠ Sequéntia sancti Evangélii secúndum Lucam. *Luc. 8.*

IN illo témpore: Cum turba plúrima convenírent, et de civitátibus properárent ad Jesum, dixit per similitúdinem: Exiit, qui séminat, semináre semen suum: et dum séminat, áliud cécidit secus viam, et conculcátum est, et vólucres cœli comedérunt illud. Et áliud cécidit supra petram: et natum áruit, quia non habébat humórem. Et áliud cécidit inter spinas, et simul exórtæ spinæ suffocavérunt illud. Et áliud cécidit in terram bonam: et ortum fecit fructum céntuplum. Hæc dicens, clamábat: Qui habet aures audiéndi, áudiat. Interrogábant autem eum discípuli ejus, quæ esset hæc parábola. Quibus ipse dixit: Vobis datum est nosse mystérium regni Dei, céteris autem in parábolis: ut vidéntes non vídeant, et audiéntes non intélligant. Est autem hæc parábola: Semen est verbum Dei. Qui autem secus viam, hi sunt qui áudiunt: deínde venit diábolus, et tollit verbum de corde eórum, ne credéntes salvi fiant. Nam qui supra petram: qui cum audíerint, cum gáudio suscípiunt verbum: et hi radíces non habent: qui ad tempus credunt, et in témpore tentatiónis recédunt. Quod autem in spinas cécidit: hi sunt, qui audiérunt, et a sollicitudínibus, et divítiis, et voluptátibus vitæ, eúntes, suffocántur, et non réferunt fructum. Quod autem in bonam terram: hi sunt, qui in corde bono et óptimo audiéntes verbum rétinent, et fructum áfferunt in patiéntia. Credo.

Offertorium. IV.

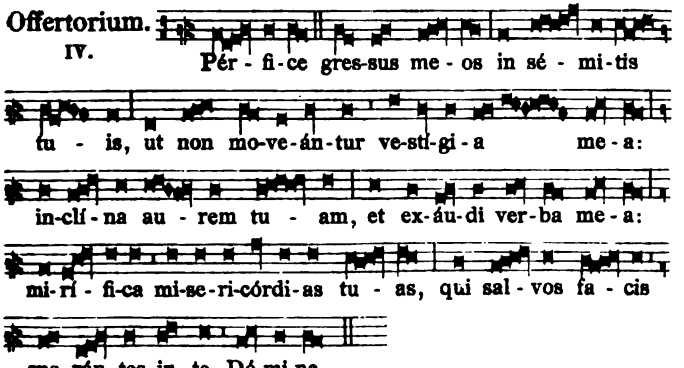

Secreta. Oblátum tibi. *pag.* 38. *Alia Secreta.* Exáudi nos. *pag.* 46. *Tertia ad libitum.*

Communio.
VIII.

In-tro-í - bo ad al-tá-re De - i, ad De-um

qui læ-tí - - fi-cat ju-ven-tú-tem me - - am.

Postcommunio. Súpplices te rogámus. *pag.* 38. *Alia Postcommunio.* Mundet et múniat nos. *pag.* 46. *Tertia ad libitum.*

℣. Benedicámus Dómino. *pag.* 16*.

Dominica in Quinquagesima.

Introitus.
VI.

Sto mi-hi in De-um pro-te-ctó-rem,

et in lo-cum re-fú - gi-i, ut sal-vum me fá - ci-as:

quó-ni-am firmaméntum me-um, et re-fú-gi-um me-um es

tu: et propter nomen tu-um dux mi-hi e-ris, et e-nú -

tri-es me. *Ps.* In te, Dó-mi-ne, spe-rá-vi, non confúndar in

æ-térnum: in ju-stí-ti-a tu-a lí-be-ra me, et é-ri-pe me.

℣. Glória Patri. *Ton. VI.*

Oratio.

Preces nostras, quæsumus Dómine, cleménter exáudi: atque a peccatórum vínculis absolútos, ab omni nos adversitáte custódi. Per Dóminum nostrum.

Ad poscenda suffragia Sanctorum. Oratio. A cunctis. *pag.* 45. *Tertia ad libitum.*

Léctio Epístolæ beáti Pauli Apóstoli ad Corínthios. *1. Cor. 13.*

Fratres: Si linguis hóminum loquar, et Angelórum, caritátem autem non hábeam, factus sum velut æs sonans, aut cýmbalum tínniens. Et si habúero prophetíam, et nóverim mystéria ómnia, et omnem sciéntiam: et si habúero omnem fidem, ita ut montes transferam, caritátem autem non habúero, nihil sum. Et si distribúero in cibos páuperum omnes facultátes meas, et si tradídero corpus meum, ita ut árdeam, caritátem autem non habúero, nihil mihi prodest. Cáritas pátiens est, benígna est: Cáritas non æmu-

látur, non agit pérperam, non inflátur, non est ambitiósa, non quærit quæ sua sunt, non irritátur, non cógitat malum, non gaudet super iniquitáte, congáudet autem veritáti: ómnia suffert, ómnia credit, ómnia sperat, ómnia sústinet. Cáritas numquam éxcidit: sive prophetíæ evacuabúntur, sive linguæ cessábunt, sive sciéntia destruétur. Ex parte enim cognóscimus, et ex parte prophetámus. Cum autem vénerit quod perféctum est, evacuábitur quod ex parte est. Cum essem párvulus, loquébar ut párvulus, sapiébam ut párvulus, cogitábam ut párvulus. Quando autem factus sum vir, evacuávi quæ erant párvuli. Vidémus nunc per spéculum in ænígmate: tunc autem fácie ad fáciem. Nunc cognósco ex parte: tunc autem cognóscam sicut et cógnitus sum. Nunc autem manent, fides, spes, cáritas, tria hæc: major autem horum est cáritas.

Graduale.

III. Tu es De - us, qui fa - cis mi-ra-bí-li-a so - lus: no - tam fe-cí-sti in gén - ti-bus vir-tú - tem tu - - am. ℣. Li-be-rá-sti in brá-chi-o tu - o pó-pu-lum tu - um, fí - li-os Is - ra-ël, et Jo - seph.

Tractus.

VIII. Ju-bi-lá - te De - o o-mnis ter - - ra: serví - te Dó - mi-no in læ - tí - ti-a. ℣. Intrá - te in conspéctu e - - jus in ex-sul-ta - ti-ó - - ne: sci-tó - te, quod Dó-mi-nus ip - se est De - us. ℣. Ip-se fe - cit nos, et non ip - si nos: nos au-tem pó - pu-lus e - - jus, et o-ves pá - scu-æ e - jus.

✠ Sequéntia sancti Evangélii secúndum Lucam. *Luc. 18. f.*

IN illo témpore: Assúmpsit Jesus duódecim, et ait illis: Ecce ascéndimus Jerosólymam, et consummabúntur ómnia, quæ

scripta sunt per prophétas de Fílio hóminis. Tradétur enim géntibus, et illudétur, et flagellábitur, et conspuétur: et postquam flagelláverint, occídent eum, et tértia die resúrget. Et ipsi nihil horum intellexérunt, et erat verbum istud abscónditum ab eis, et non intelligébant quæ dicebántur. Factum est autem, cum appropinquáret Jéricho, cæcus quidam sedébat secus viam, mendícans. Et cum audíret turbam prætereúntem, interrogábat quid hoc esset? Dixérunt autem ei, quod Jesus Nazarénus transíret. Et clamávit, dicens: Jesu fili David miserére mei. Et qui præíbant, increpábant eum ut tacéret. Ipse vero multo magis clamábat: Fili David miserére mei. Stans autem Jesus, jussit illum addúci ad se. Et cum appropinquásset, interrogávit illum, dicens: Quid tibi vis fáciam? At ille dixit: Dómine, ut vídeam. Et Jesus dixit illi: Réspice, fides tua te salvum fecit. Et conféstim vidit, et sequebátur illum, magnífícans Deum. Et omnis plebs ut vidit, dedit laudem Deo. Credo.

Offertorium.

III.

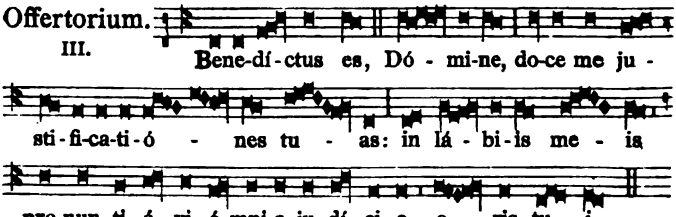

Secreta. Hæc hóstia. *pag.* 43. *Alia Secreta.* Exáudi nos. *pag.* 46.
Tertia ad libitum.

Communio.

I.

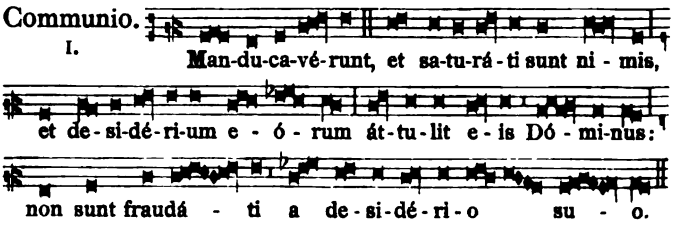

Postcommunio.

Quæsumus, omnípotens Deus: ut, qui cœléstia aliménta percépimus, per hæc contra ómnia advérsa muniámur. Per Dóminum.

Alia Postcommunio. Mundet et múniat nos. *pag.* 46.
Tertia ad libitum.

℣. Benedicámus Dómino. *pag.* 16*.

Feria quarta Cinerum.

Ante Missam benedicuntur cineres facti de ramis olivarum, sive aliarum arborum præcedenti anno benedictis, hoc modo:

Finita Nona, Sacerdos indutus pluviali violaceo, vel sine casula, cum ministris similiter indutis, procedit ad benedicendum cineres in vase aliquo super Altare positos. Et primo cantatur a choro sequens

Antiphona. VII.

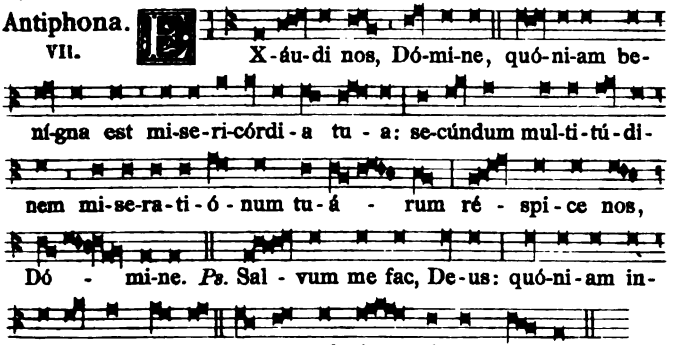

℣. Glória Patri. *Ton. VII. Repetitur* Exáudi nos.

Deinde Sacerdos in cornu Epistolæ, non vertens se ad populum, manibus junctis (quod servatur etiam in Orationibus omnium benedictionum quoad manus junctas) dicit:

℣. Dóminus vobíscum. ℟. Et cum spíritu tuo.

Orémus. *Oratio.*

Omnípotens sempitérne Deus, parce pœniténtibus, propitiáre supplicántibus: et míttere dignéris sanctum Angelum tuum de cœlis, qui bene ✠ dícat, et sanctí ✠ ficet hos cíneres, ut sint remédium salúbre ómnibus nomen sanctum tuum humíliter implorántibus ac semetípsos pro consciéntia delictórum suórum accusántibus, ante conspéctum divínæ cleméntiæ tuæ facínora sua deplorántibus, vel sereníssimam pietátem tuam supplíciter, obnixéque flagitántibus: et præsta per invocatiónem sanctíssimi nóminis tui; ut quicúmque per eos aspérsi fúerint, pro redemptióne peccatórum suórum, córporis sanitátem, et ánimæ tutélam percípiant. Per Christum Dóminum nostrum. ℟. Amen.

Orémus.

Deus, qui non mortem, sed pœniténtiam desíderas peccatórum: fragilitátem conditiónis humánæ benigníssime réspice; et hos cíneres, quos causa proferéndæ humilitátis, atque promeréndæ véniæ, capítibus nostris impóni decérnimus, bene ✠ dícere pro tua pietáte dignáre; ut, qui nos cínerem esse, et ob pravitátis nostræ demeritum in púlverem reversúros cognóscimus; peccatórum ómnium véniam, et prémia pœniténtibus repromíssa, misericórditer cónsequi mereámur. Per Christum Dóminum nostrum. ℟. Amen.

Orémus.

Deus, qui humiliatióne flécteris, et satisfactióne placáris: aurem tuæ pietátis inclína précibus nostris; et capítibus servórum

tuórum, horum cínerum aspersióne contáctis, effúnde propítius grátiam tuæ benedictiónis: ut eos et spíritu compunctiónis répleas, et quæ juste postuláverint, efficáciter tríbuas; et concéssa perpétuo stabilíta, et intácta manére decérnas. Per Christum Dóminum nostrum. ℟. Amen.

Orémus.

Omnípotens sempitérne Deus, qui Ninivítis in cínere et cilício pœniténtibus, indulgéntiæ tuæ remédia præstitísti: concéde propítius; ut sic eos imitémur hábitu, quátenus véniæ prosequámur obténtu. Per Dóminum nostrum.

℣ *Postea Celebrans imposito incenso in thuribulo, ter aspergit cineres aqua benedicta, dicendo Antiphonam* Aspérges. *sine cantu et sine Psalmo, et ter adolet incenso.*

Deinde dignior Sacerdos ex Clero accedens ad Altare, imponit cineres Celebranti non genuflexo. Si vero non adsit alius Sacerdos, ipsemet Celebrans, genibus flexis coram Altari, sibi ipsi cineres imponit in capite, nihil dicens, et cantatur statim a Choro

Antiphona. I.

Immu-té-mur há - bi-tu, in cí - ne-re et ci-lí - ci-o: je-ju-né - mus, et plo-ré - mus an-te Dó - mi-num: qui-a mul - tum mi-sé-ri-cors est di-mít-te-re pec-cá-ta no-stra De - us no - ster.

Alia Antiphona. I.

In - ter ve-stí - bu-lum et al - tá - re plo-rá - bunt sa-cerdó - tes mi-ní-stri Dó-mi-ni, et di - cent: Parce Dó - mi-ne, parce pó-pu-lo tu - o: et ne claudas o-ra ca-nén - ti-um te, Dó - mi-ne.

Sequitur Responsorium. II.

Emendé-mus in mé - li-us, quæ i-gno-

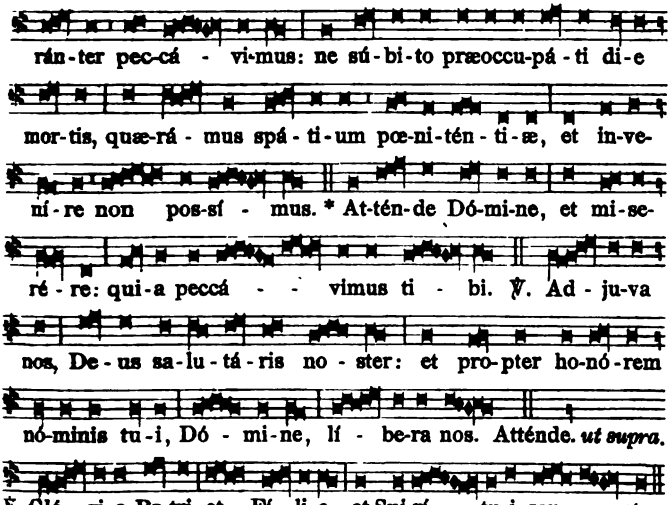

℣ *Sacerdos vero, dum cantantur Antiphonæ et Responsorium, detecto capite, primo imponit cineres digniori sacerdoti, a quo ipse accepit, deinde ministris paratis, genibus flexis coram Altari, dicens:*

Gen. 3. Meménto homo, quia pulvis es, et in púlverem revertéris.

Postea veniunt alii, primo Clerus per ordinem, deinde populus: et genibus flexis ante Altare, singulatim recipiunt cineres a Sacerdote, ut dictum est de ministris. Completa cinerum impositione, Sacerdos dicit: Dóminus vobíscum.

Orémus.

Concéde nobis, Dómine, præsídia milítiæ christiánæ sanctis inchoáre jejúniis: ut contra spiritáles nequítias pugnatúri, continéntiæ muniámur auxíliis. Per Christum Dm̃ nostrum. ℟. Amen.

℣ *Deinde dicitur Missa.*

Ad Missam.

Introitus. I.

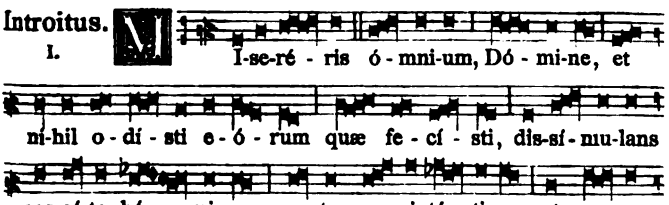

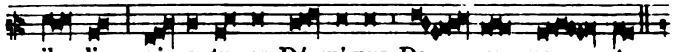

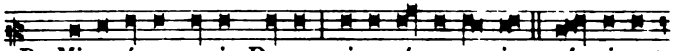

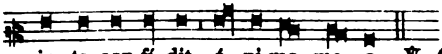

Oratio.

Præsta Dómine fidélibus tuis: ut jejuniórum veneránda solémnia, et cóngrua pietáte suscípiant, et secúra devotióne percúrrant. Per Dóminum nostrum.

℣ *Ab hac die usque ad Dominicam de Passione, post Orationem diei dicuntur duæ sequ. Orationes.*

Ad poscenda suffragia Sanctorum. Oratio. A cunctis. *pag.* 45.

Pro vivis et defunctis. Oratio.

Omnípotens sempitérne Deus, qui vivórum domináris simul et mortuórum, omniúmque miseréris, quos tuos fide et ópere futúros esse prænóscis: te súpplices exorámus; ut, pro quibus effúndere preces decrévimus, quosque vel præsens sæculum adhuc in carne rétinet, vel futúrum jam exútos córpore suscépit, intercedéntibus ómnibus sanctis tuis, pietátis tuæ cleméntia ómnium delictórum suórum véniam consequántur. Per Dóminum.

Léctio Joélis Prophétæ. *Joël. 2. c.*

Hæc dicit Dóminus: Convertímini ad me in toto corde vestro, in jejúnio, et in fletu, et in planctu. Et scíndite corda vestra, et non vestiménta vestra, et convertímini ad Dóminum Deum vestrum: quia benígnus, et misérícors est, pátiens, et multæ misericórdiæ, et præstábilis super malítia. Quis scit, si convertátur, et ignóscat, et relínquat post se benedictiónem, sacrifícium, et libámen Dómino Deo vestro? Cánite tuba in Sion, sanctificáte jejúnium, vocáte cœtum, congregáte pópulum, sanctificáte Ecclésiam, coadunáte senes, congregáte párvulos, et sugéntes úbera: egrediátur sponsus de cubíli suo, et sponsa de thálamo suo. Inter vestíbulum et altáre plorábunt sacerdótes minístri Dómini, et dicent: Parce, Dómine, parce pópulo tuo: et ne des hæreditátem tuam in oppróbrium, ut dominéntur eis natiónes. Quare dicunt in pópulis: Úbi est Deus eórum? Zelátus est Dóminus terram suam, et pepércit pópulo suo. Et respóndit Dóminus, et dixit pópulo suo: Ecce ego mittam vobis fruméntum, et vinum, et óleum, et replebímini eis: et non dabo vos ultra oppróbrium in géntibus: dicit Dóminus omnípotens.

Graduale.

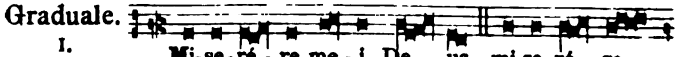

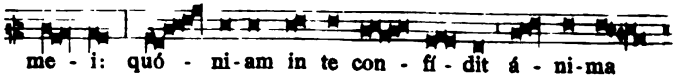

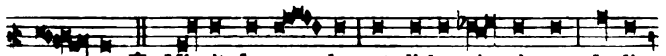

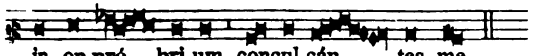

Tractus. II.

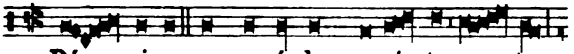

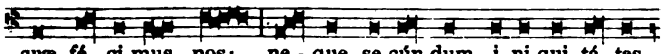

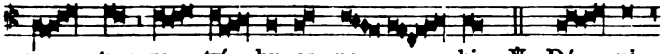

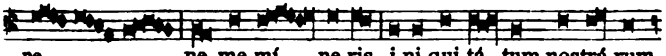

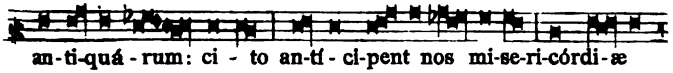

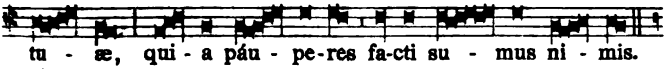

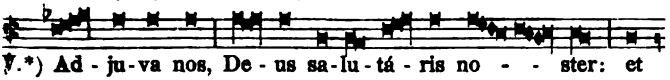

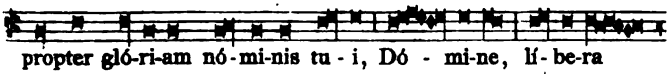

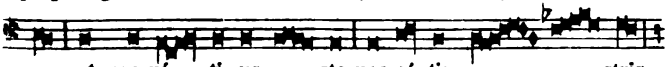

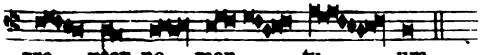

✠ Sequéntia sancti Evangélii secúndum Matthæum. *Matth. 6. b.*

IN illo témpore: Dixit Jesus discípulis suis: Cum jejunátis, nolíte fieri sicut hypócritæ, tristes. Extérminant enim fácies suas, ut appáreant homínibus jejunántes. Amen dico vobis, quia recepérunt mercédem suam. Tu autem, cum jejúnas, unge caput tuum, et fáciem tuam lava, ne videáris homínibus jejúnans, sed

*) *Hic genuflectitur.*

Patri tuo, qui est in abscóndito: et Pater tuus, qui videt in abscóndito, reddet tibi. Nolíte thesaurizáre vobis thesáuros in terra: ubi ærúgo, et tínea demolítur: et ubi fures effódiunt, et furántur. Thesaurizáte autem vobis thesáuros in cœlo: ubi neque ærúgo, neque tínea demolítur; et ubi fures non effódiunt, nec furántur. Ubi enim est thesáurus tuus, ibi est et cor tuum.

Offertorium.

II.

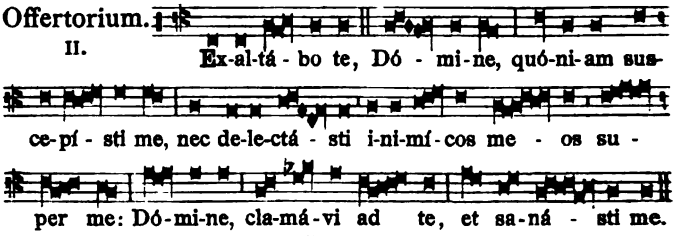

Secreta.

Fac nos, quæsumus Dómine, his munéribus offeréndis conveniénter aptári: quibus ipsíus venerábilis sacraménti celebrámus exórdium. Per Dóminum nostrum.

Secreta usque ad Dominicam Passionis. Exáudi nos. *pag.* 46.

Alia Secreta.

Deus, cui soli cógnitus est númerus electórum in supérna felicitáte locándus: tríbue, quæsumus; ut intercedéntibus ómnibus sanctis tuis, universórum, quos in oratióne commendátos suscépimus, et ómnium fidélium nómina, beátæ prædestinatiónis liber adscrípta retíneat. Per Dóminum nostrum.

Præfatio. Qui corporáli jejúnio.

Et dicitur quotidie usque ad Dominicam Passionis, etiam in Festis, si in eis propria non habeatur.

Communio.

III.

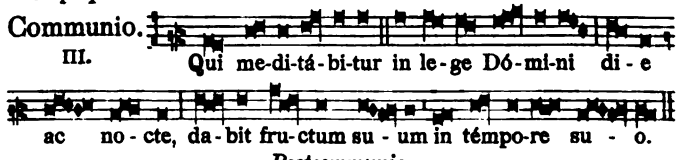

Postcommunio.

Percépta nobis, Dómine, præbeant sacraménta subsídium: ut tibi grata sint nostra jejúnia, et nobis proficiant ad medélam. Per Dóminum nostrum.

Alia Postcommunio. Mundet et múniat nos. *pag.* 46.

Alia Postcommunio.

Purificent nos, quæsumus omnípotens et miséricors Deus, sacraménta quæ súmpsimus: et, intercedéntibus ómnibus sanctis tuis, præsta; ut hoc tuum sacraméntum non sit nobis reátus ad pœnam, sed intercéssio salutáris ad véniam: sit ablútio scélerum, sit fortitúdo fragílium, sit contra ómnis mundi perícula firma-

méntum: sit vivórum atque mortuórum fidélium remíssio ómnium delictórum. Per Dóminum nostrum.

Deinde Sacerdos absolute dicit: Orémus. *Et Diaconus (si in officio Diaconatus servíat) versus ad populum junctis manibus dicit:*

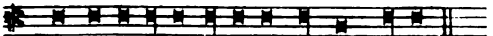

Hu-mi-li-á-te cá-pi-ta ve-stra De-o.

Alioquin ipse Sacerdos, stans in eodem loco ante librum, et non vertens se ad populum.

Oratio.

Inclinántes se, Dómine, majestáti tuæ, propitiátus inténde: ut qui divíno múnere sunt refécti, cœléstibus semper nutriántur auxíliis. Per Dóminum nostrum.

Et hic modus dicendi Orationem super populum servatur tantummodo in Missis de Feria, usque ad iv. Feriam majoris hebdomadæ. Deinde

℣. Benedicámus Dómino. ℟. Deo grátias. *pag.* 23*.

Dominica I. in Quadragesima.

Introitus. VIII.

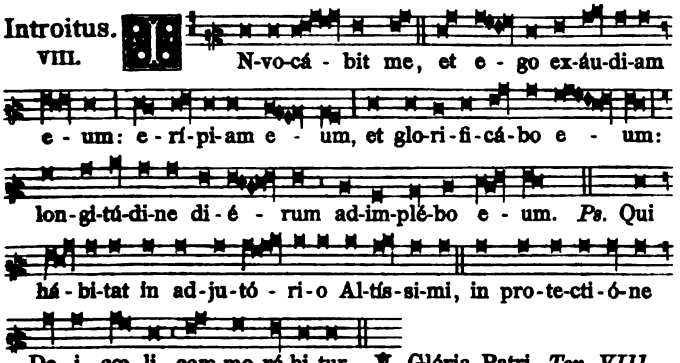

N-vo-cá - bit me, et e - go ex-áu-di-am e - um: e - rí-pi-am e - um, et glo-ri-fi-cá-bo e - um: lon-gi-tú-di-ne di-é - rum ad-im-plé-bo e - um. *Ps.* Qui há - bi-tat in ad-ju-tó - ri-o Al-tís-si-mi, in pro-te-cti-ó-ne De-i cœ-li com-mo-rá-bi-tur. ℣. Glória Patri. *Ton. VIII.*

Oratio.

Deus, qui Ecclésiam tuam ánnua quadragesimáli observatióne purificas: præsta famíliæ tuæ; ut, quod ad te obtinére abstinéndo nítitur, hoc bonis opéribus exsequátur. Per Dóminum.

Aliæ Orationes ut supra pag. 60.

Léctio Epístolæ beáti Pauli Apóstoli ad Corínthios. *2. Cor. 6.*

Fratres: Exhortámur vos, ne in vácuum grátiam Dei recipiátis. Ait enim: Témpore accépto exaudívi te, et in die salútis adjúvi te. Ecce nunc tempus acceptábile, ecce nunc dies salútis. Némini dantes ullam offensiónem, ut non vituperétur ministérium nostrum: sed in ómnibus exhibeámus nosmetípsos sicut Dei minístros, in multa patiéntia, in tribulatiónibus, in necessitátibus, in

angústiis, in plagis, in carcéribus, in seditiónibus, in labóribus, in vigíliis, in jejúniis, in castitáte, in sciéntia, in longanimitáte, in suavitáte, in Spíritu sancto, in caritáte non ficta, in verbo veritátis, in virtúte Dei, per arma justítiæ a dextris, et a sinístris: per glóriam, et ignobilitátem: per infámiam, et bonam famam: ut seductóres, et veráces: sicut qui ignóti, et cógniti: quasi moriéntes, et ecce vívimus: ut castigáti, et non mortificáti: quasi tristes, semper autem gaudéntes: sicut egéntes, multos autem locupletántes: tamquam nihil habéntes, et ómnia possidéntes.

Graduale.

℣. An-ge-lis su - is De-us mandá-vit de te, ut cu-stó - di-ant te in ó-mnibus vi - is tu-is. ℣. In má-ni-bus por-tá - - bunt te, ne um-quam offén - das ad lá-pi-dem pe-dem tu - um.

Tractus.

II. Qui há - bi-tat in adju-tó-ri-o Al - tís - si-mi, in pro-te-cti-ó - ne De-i cœ-li com-mo-rá-bi-tur. ℣. Di-cet Dó - mi-no: Sus-cé-ptor me - us es tu, et refú-gi-um me-um: De-us me - us, spe-rá-bo in e - um. ℣. Quó-ni-am ip-se li-be-rá-vit me de lá-que-o ve-nán-ti-um, et a ver-bo á-spe-ro. ℣. Scá-pu-lis su - is ob-umbrá-bit ti - bi, et sub pen-nis e - jus spe-rá - bis. ℣. Scu-to circúm-da-bit te vé-ri-tas e - jus: non ti-mé - bis

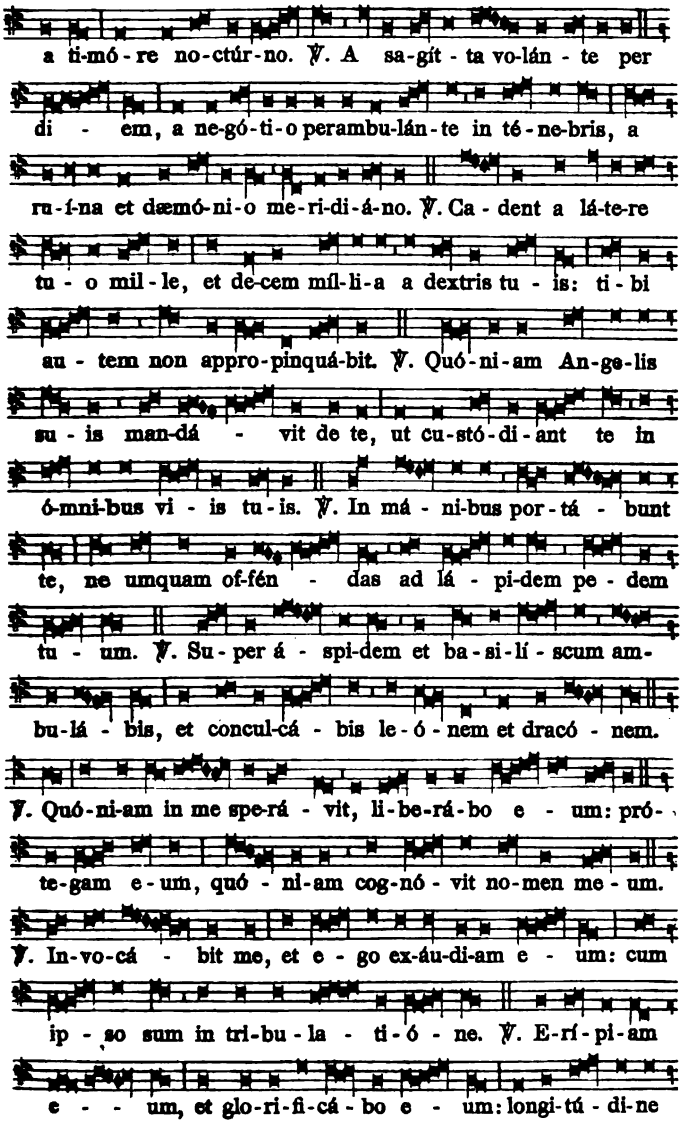
a ti-mó-re no-ctúr-no. ℣. A sa-gít-ta vo-lán-te per
di - em, a ne-gó-ti-o perambu-lán-te in té-ne-bris, a
ru-í-na et dæmó-ni-o me-ri-di-á-no. ℣. Ca-dent a lá-te-re
tu - o mil-le, et de-cem míl-li-a a dextris tu - is: ti-bi
au - tem non appro-pinquá-bit. ℣. Quó-ni-am An-ge-lis
su - is man-dá - vit de te, ut cu-stó-di-ant te in
ó-mni-bus vi - is tu-is. ℣. In má - ni-bus por-tá - bunt
te, ne umquam of-fén - das ad lá - pi-dem pe - dem
tu - um. ℣. Su-per á - spi-dem et ba-si-lí-scum am-
bu-lá - bis, et concul-cá - bis le-ó-nem et dracó - nem.
℣. Quó-ni-am in me spe-rá - vit, li-be-rá-bo e - um: pró-
te-gam e-um, quó - ni-am cog-nó - vit no-men me - um.
℣. In-vo-cá - bit me, et e - go ex-áu-di-am e - um: cum
ip - so sum in tri-bu-la - ti-ó - ne. ℣. E-rí-pi-am
e - - um, et glo-ri-fi-cá-bo e - um: longi-tú-di-ne

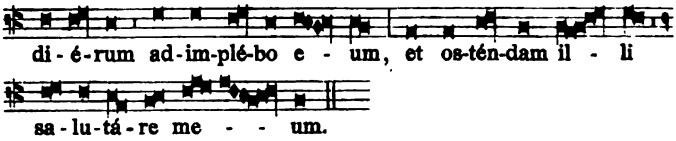

✠ Sequéntia sancti Evangélii secúndum Matthæum. *Matth. 4.*

IN illo témpore: Ductus est Jesus jn desértum a Spíritu, ut tentarétur a diábolo. Et cum jejunásset quadragínta diébus, et quadragínta nóctibus, póstea esúriit. Et accédens tentátor, dixit ei: Si Fílius Dei es, díc ut lápides isti panes fiant. Qui respóndens, dixit: Scriptum est: Non in solo pane vivit homo: sed in omni verbo, quod procédit de ore Dei. Tunc assúmpsit eum diábolus in sanctam civitátem, et státuit eum super pinnáculum templi, et dixit ei: Si Fílius Dei es, mitte te deórsum. Scriptum est enim: Quia Angelis suis mandávit de te, et in mánibus tollent te, ne forte offéndas ad lápidem pedem tuum. Ait illi Jesus: Rursum scriptum est: Non tentábis Dóminum Deum tuum. Iterum assúmpsit eum diábolus in montem excélsum valde: et osténdit ei ómnia regna mundi, et glóriam eórum, et dixit ei: Hæc ómnia tibi dabo, si cadens adoráveris me. Tunc dicit ei Jesus: Vade Sátana: scriptum est enim: Dóminum Deum tuum adorábis, et illi soli sérvies. Tunc relíquit eum diábolus: et ecce Angeli accessérunt, et ministrábant ei. Credo.

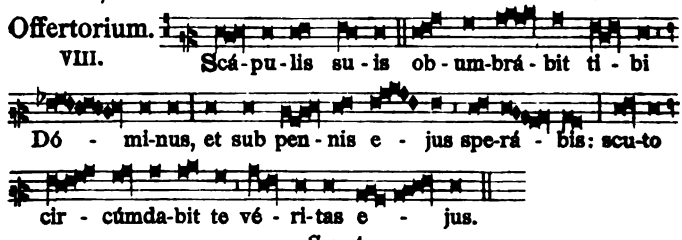

Secreta.

Sacrifícium quadragesimális inítii solémniter immolámus, te, Dómine, deprecántes: ut, cum epulárum restrictióne carnálium, a nóxiis quoque voluptátibus temperémus. Per Dóminum.

Aliæ Secretæ ut supra pag. 62.

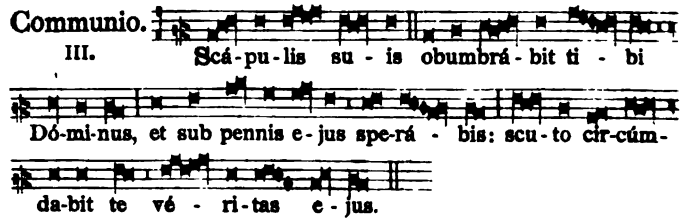

Postcommunio.

Tui nos, Dómine, sacraménti libátio sancta restáuret: et a vetustáte purgátos, in mystérii salutáris fáciat transíre consórtium. Per Dóminum nostrum.

Aliæ Postcommuniones ut supra pag. 62.

Dominica II. in Quadragesima.

Introitus. IV.

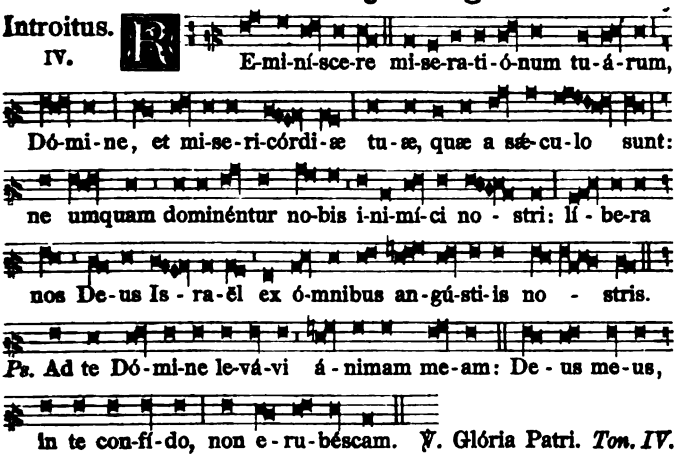

Oratio.

Deus, qui cónspicis omni nos virtúte destítui: intérius exteriúsque custódi; ut ab ómnibus adversitátibus muniámur in córpore, et a pravis cogitatiónibus mundémur in mente. Per Dóminum.

Ad poscenda suffragia Sanctorum. Oratio. A cunctis. *pag.* 45. *Pro vivis et defunctis. Oratio.* Omnípotens. *pag.* 60.

Léctio Epístolæ beáti Pauli Apóstoli ad Thessalonicénses. *1. Thess. 4.*

Fratres: Rogámus vos, et obsecrámus in Dómino Jesu: ut quemádmodum accepístis a nobis, quómodo opórteat vos ambuláre et placére Deo, sic et ambulétis, ut abundétis magis. Scitis enim quæ præcépta déderim vobis per Dóminum Jesum. Hæc est enim volúntas Dei, sanctificátio vestra: ut abstineátis vos a fornicatióne, ut sciat unusquísque vestrum vas suum possidére in sanctificatióne, et honóre; non in passióne desidérii, sicut et gentes, quæ ignórant Deum: et ne quis supergrediátur, neque circumvéniat in negótio fratrem suum: quóniam vindex est Dóminus de his ómnibus, sicut prædíximus vobis, et testificáti sumus. Non enim vocávit nos Deus in immundítiam, sed in sanctificatiónem: in Christo Jesu Dómino nostro.

Graduale.

V. Tri-bu-la-ti-ó - nes cor-dis me - i di-la-tá - tæ

sunt: de necessi-tá-tibus me - is é - ri-pe me, Dó - mi-ne.

℣. Vi - de hu-mi-li-tá-tem me-am, et la-bó-rem me - um:

et di-mít - te ó - mni-a pec-cá - ta me - a.

Tractus.

II. Con-fi-té - mi-ni Dó - mi-no, quó-ni-am

bo - nus: quó-ni-am in sæ - cu-lum mi-se-ri-córdi - a

e - jus. ℣. Quis loqué - tur po-ténti-as Dó - mi-ni: au-dí-

tas fá - ci-et o - mnes lau - des e - jus? ℣. Be-á - -

ti qui cu-stó - di-unt ju-dí - - ci-um, et fá-ci-unt ju-

stí - ti-am in o-mni tém - po-re. ℣. Me-mén - to no-stri,

Dó - - mi-ne, in be-ne-plá - ci-to pó-pu-li tu - i:

ví - si-ta nos in sa-lu-tá - ri tu - o.

✠ Sequéntia sancti Evangélii secúndum Matthæum. *Matth. 17.*

IN illo témpore: Assúmpsit Jesus Petrum, et Jacóbum, et Joánnem fratrem ejus, et duxit illos in montem excélsum seórsum: et transfigurátus est ante eos. Et resplénduit fácies ejus sicut sol: vestiménta autem ejus facta sunt alba sicut nix. Et ecce apparuérunt illis Móyses et Elías cum eo loquéntes. Respóndens autem Petrus, dixit ad Jesum: Dómine, bonum est nos hic esse: si vis, faciámus hic tria tabernácula, tibi unum, Móysi unum, et Elíæ unum. Adhuc eo loquénte, ecce nubes lúcida obumbrávit

eos. Et ecce vox de nube, dicens: Hic est Fílius meus diléctus, in quo mihi bene complácui: ipsum audíte. Et audiéntes discípuli, cecidérunt in fáciem suam, et timuérunt valde. Et accéssit Jesus, et tétigit eos, dixítque eis: Súrgite, et nolíte timére. Levántes autem óculos suos, néminem vidérunt, nisi solum Jesum. Et descendéntibus illis de monte, præcépit eis Jesus, dicens: Némini dixéritis visiónem, donec Fílius hóminis a mórtuis resúrgat. Credo.

Offertorium.
II.

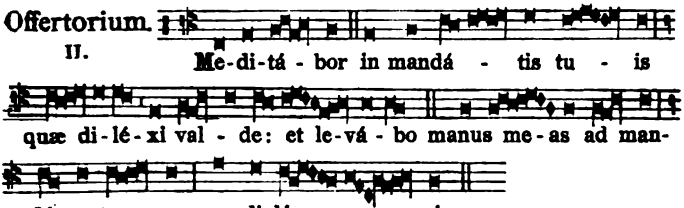

Secreta.

Sacrifíciis præséntibus, Dómine quæsumus, inténde placátus: ut et devotióni nostræ proficiant, et salúti. Per Dóminum.

Aliæ Secretæ ut supra pag. 62.

Communio.
V.

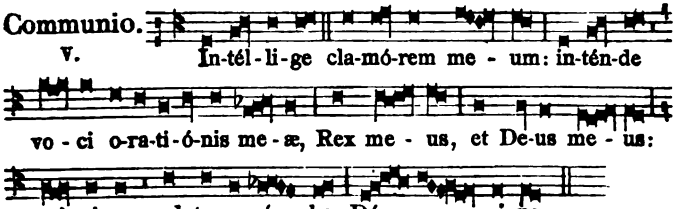

Postcommunio. Súpplices te rogámus. *pag.* 38. *Aliæ Secretæ ut supra pag.* 62.

Dominica III. in Quadragesima.

Introitus.
VII.

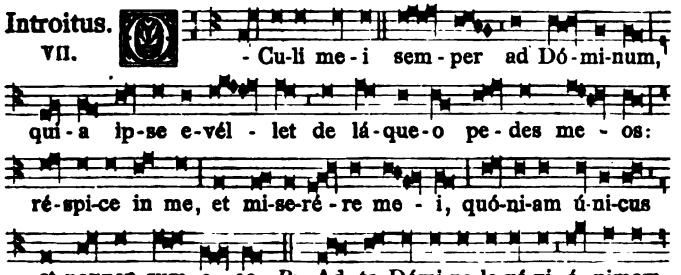

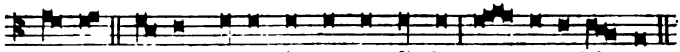

me - am: De - us me - us, in te con - fí - do, non e - ru - bé - scam.
℣. Glória Patri. *Ton. VII.*

Oratio.

Quæsumus omnípotens Deus, vota humíllium réspice: atque ad defensiónem nostram, déxteram tuæ majestátis exténde. Per Dñm.

Ad poscenda suffragia Sanctorum. Oratio. A cunctis. *pag.* 45. *Pro vivis et defunctis. Oratio.* Omnípotens. *pag.* 60.

Léctio Epístolæ beáti Pauli Apóstoli ad Ephésios. *Ephes.* 5.

Fratres: Estóte imitatóres Dei, sicut fílii caríssimi: et ambuláte in dilectióne, sicut et Christus diléxit nos, et trádidit semetípsum pro nobis oblatiónem, et hóstiam Deo in odórem suavitátis. Fornicátio autem, et omnis immundítia, aut avarítia, nec nominétur in vobis, sicut decet sanctos: aut turpitúdo, aut stultilóquium, aut scurrílitas, quæ ad rem non pértinet; sed magis gratiárum áctio. Hoc enim scitóte intelligéntes, quod omnis fornicátor, aut immúndus, aut avárus, quod est idolórum sérvitus, non habet hæreditátem in regno Christi, et Dei. Nemo vos sedúcat inánibus verbis: propter hæc enim venit ira Dei in fílios diffidéntiæ. Nolíte ergo éffici partícipes eórum. Erátis enim aliquándo ténebræ; nunc autem lux in Dómino. Ut fílii lucis ambuláte: fructus enim lucis est in omni bonitáte, et justítia, et veritáte.

Graduale.
III.

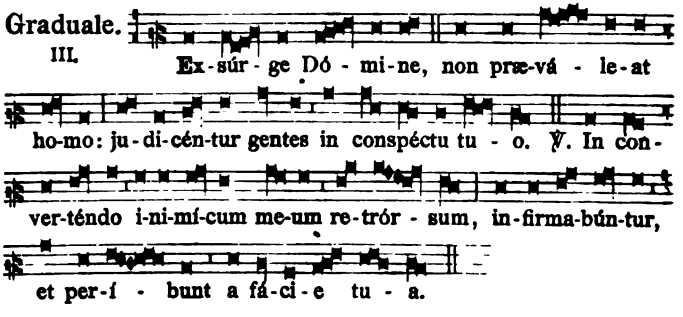

Ex - súr - ge Dó - mi - ne, non præ - vá - le - at ho - mo: ju - di - cén - tur gentes in conspéctu tu - o. ℣. In con - ver - téndo i - ni - mí - cum me - um re - trór - sum, in - firma - bún - tur, et per - í - bunt a fá - ci - e tu - a.

Tractus.
VIII.

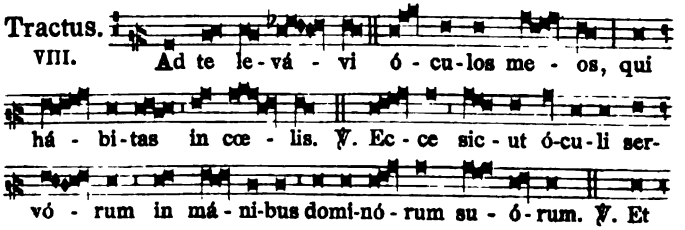

Ad te le - vá - vi ó - cu - los me - os, qui há - bi - tas in cœ - lis. ℣. Ec - ce sic - ut ó - cu - li ser - vó - rum in má - ni - bus domi - nó - rum su - ó - rum. ℣. Et

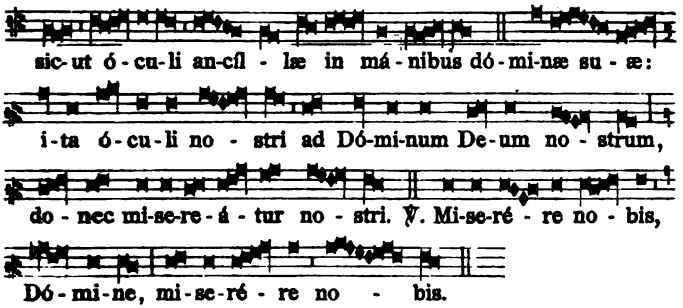

✠ Sequéntia sancti Evangélii secúndum Lucam. *Luc. 11. b.*

IN illo témpore: Erat Jesus ejíciens dæmónium, et illud erat mutum. Et cum ejecísset dæmónium, locútus est mutus, et admirátæ sunt turbæ. Quidam autem ex eis dixérunt: In Beélzebub príncipe dæmoniórum éjicit dæmónia. Et álii tentántes, signum de cœlo quærébant ab eo. Ipse autem ut vidit cogitatiónes eórum, dixit eis: Omne regnum in seípsum divísum desolábitur, et domus supra domum cadet. Si autem et sátanas in seípsum divísus est, quómodo stabit regnum ejus? quia dícitis, in Beélzebub me ejícere dæmónia. Si autem ego in Beélzebub ejício dæmónia: fílii vestri in quo ejíciunt? Ideo ipsi júdices vestri erunt. Porro si in dígito Dei ejício dæmónia: profécto pervénit in vos regnum Dei. Cum fortis armátus custódit átrium suum, in pace sunt ea quæ póssidet. Si autem fórtior eo supervéniens vícerit eum, univérsa arma ejus áuferet, in quibus confidébat, et spólia ejus distríbuet. Qui non est mecum, contra me est: et qui non cólligit mecum, dispérgit. Cum immúndus spíritus exíerit de hómine, ámbulat per loca inaquósa, quærens réquiem: et non invéniens, dicit: Revértar in domum meam, unde exívi. Et cum vénerit, ínvenit eam scopis mundátam, et ornátam. Tunc vadit, et assúmit septem álios spíritus secum nequióres se, et ingréssi hábitant ibi. Et fiunt novíssima hóminis illíus pejóra prióribus. Factum est autem, cum hæc díceret: extóllens vocem quædam múlier de turba, dixit illi: Beátus venter, qui te portávit, et úbera, quæ suxísti. At ille dixit: Quinímo beáti, qui áudiunt verbum Dei, et custódiunt illud. Credo.

Offertorium. VI.

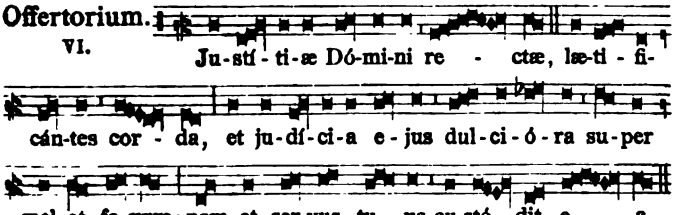

Secreta.

Hæc hóstia, Dómine quæsumus, emúndet nostra delícta: et ad sacrifícium celebrándum, subditórum tibi córpora, mentésque sanctíficet. Per Dóminum nostrum.

Aliæ Secretæ ut supra pag. 62.

Communio.

I. Pas-ser invénit si-bi do-mum, et turtur ni-dum, u-bi re-pó-nat pul-los su - os: al-tá-ri-a tu - a Dó-mine vir-tú - tum, Rex me - us, et De - us me-us: be-á - ti qui há - bi-tant in do-mo tu - a, in sæ-culum sæ-cu-li laudá - bunt te.

Postcommunio.

A cunctis nos, quæsumus Dómine, reátibus et perículis propitiátus absólve: quos tanti mystérii tríbuis esse partícipes. Per Dñm.

Aliæ Postcommuniones ut supra pag. 62.

Dominica IV. in Quadragesima.

Introitus.

V. Æ-tá-re Je-rú-sa-lem: et con-vén-tum fá - ci-te o-mnes qui di-lí - gi-tis e - am: gau-dé-te cum læ-tí-ti-a, qui in tri-stí-ti-a fu-í - stis: ut exsul-té-tis, et sa-ti-é - mi-ni ab u-bé - ribus conso-la-ti-ó - - nis ve - stræ. *Ps.* Læ-tá-tus sum in his, quæ di-cta sunt mi-hi: in do-mum Dó-mi-ni í - bi-mus. ℣. Glória Patri. *Ton. V.*

Oratio.

Concéde, quæsumus omnípotens Deus: ut, qui ex mérito nostræ actiónis afflígimur, tuæ grátiæ consolatióne respirémus. Per Dñm.

Oratio. A cunctis. *pag.* 45. *Oratio.* Omnípotens. *pag.* 60.

Léctio Epístolæ beáti Pauli Apóstoli ad Gálatas. *Gal. 4. c.*

Fratres: Scriptum est: Quóniam Abraham duos fílios hábuit: unum de ancílla, et unum de líbera. Sed qui de ancílla, secúndum carnem natus est: qui autem de líbera, per repromissiónem: quæ sunt per allegoríam dicta. Hæc enim sunt duo testaménta. Unum quidem in monte Sina, in servitútem génerans: quæ est Agar: Sina enim mons est in Arábia, qui conjúnctus est ei, quæ nunc est Jerúsalem, et servit cum fíliis suis. Illa autem, quæ sursum est Jerúsalem, líbera est, quæ est mater nostra. Scriptum est enim: Lætáre stérilis, quæ non paris: erúmpe, et clama quæ non párturis: quia multi fílii desértæ, magis quam ejus, quæ habet virum. Nos autem, fratres, secúndum Isaac promissiónis fílii sumus. Sed quómodo tunc is, qui secúndum carnem natus fúerat, persequebátur eum, qui secúndum spíritum: ita et nunc. Sed quid dicit Scriptúra? Éjice ancíllam et fílium ejus: non enim hæres erit fílius ancíllæ cum fílio líberæ. Itaque, fratres, non sumus ancíllæ fílii, sed líberæ: qua libertáte Christus nos liberávit.

Graduale.

VII. Læ-tá - tus sum in his, quæ dicta sunt mi-hi:

in do-mum Dó-mi-ni í - bimus. ℣. Fi - at pax in vir-

tú-te tu - a: et ab-un-dán-ti-a in túr-ri-bus tu - is.

Tractus. Qui confídunt. *pag.* [53].

✠ Sequéntia sancti Evangélii secúndum Joánnem. *Joann. 6.*

In illo témpore: Abiit Jesus trans mare Galilǽæ, quod est Tiberíadis: et sequebátur eum multitúdo magna, quia vidébant signa, quæ faciébat super his, qui infirmabántur. Súbiit ergo in montem Jesus: et ibi sedébat cum discípulis suis. Erat autem próximum Pascha, dies festus Judæórum. Cum sublevásset ergo óculos Jesus, et vidísset quia multitúdo máxima venit ad eum, dixit ad Philíppum: Unde emémus panes, ut mandúcent hi? Hoc autem dicébat tentans eum: ipse enim sciébat quid esset factúrus. Respóndit ei Philíppus: Ducentórum denariórum panes non sufficiunt eis, ut unusquísque módicum quid accípiat. Dicit ei unus ex discípulis ejus, Andréas frater Simónis Petri: Est puer unus hic, qui habet quinque panes hordeáceos, et duos pisces: sed hæc quid sunt inter tantos? Dixit ergo Jesus: Fácite hómines discúmbere. Erat autem fœnum multum in loco. Discubuérunt ergo viri, número quasi quinque míllia. Accépit ergo Jesus panes: et cum grátias egísset, distribuit discumbéntibus: simíliter et ex píscibus quantum volébant. Ut autem impléti sunt, dixit discípulis suis: collígite quæ superavérunt fragménta, ne péreant. Collegérunt ergo, et implevérunt duódecim cóphinos fragmentórum ex

quinque pánibus hordeáceis quæ superfuérunt his, qui manducáverant. Illi ergo hómines cum vidíssent quod Jesus fécerat signum, dicébant: Quia hic est vere Prophéta, qui ventúrus est in mundum. Jesus ergo cum cognovísset, quia ventúri essent ut ráperent eum, et fácerent eum regem, fugit íterum in montem ipse solus. Credo.

Offertorium.
II.

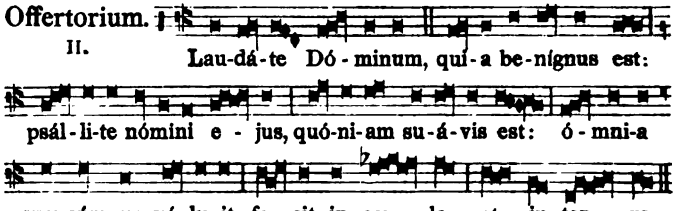

Secreta. Sacrifíciis. *pag.* 69. *Aliæ Secretæ ut supra pag.* 62.

Communio.
III.

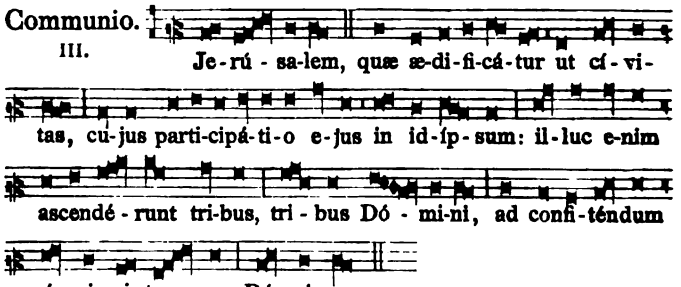

Postcommunio.

Da nobis, quæsumus misércors Deus: ut sancta tua, quibus incessánter explémur, sincéris tractémus obséquiis, et fidéli semper mente sumámus. Per Dóminum.

Aliæ Postcommuniones ut supra pag. 62.

Dominica de Passione.

Introitus.
IV.

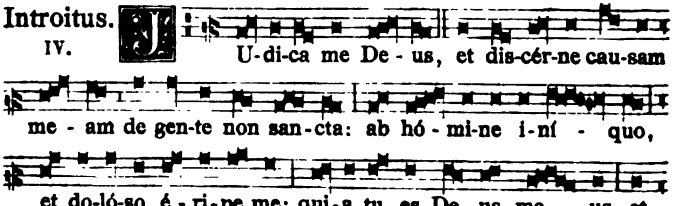

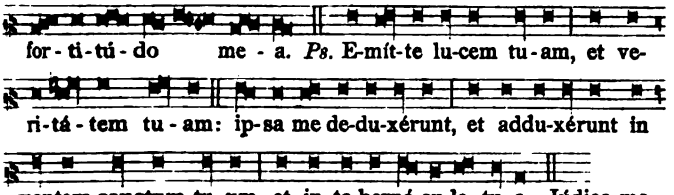

Non dicitur Glória Patri. *ad Introitum usque ad Pascha, nisi in Missa de Festo, si occurrerit: sed finito Psalmo, absolute repetitur Introitus usque ad Psalmum.*

Oratio.

Quæsumus, omnípotens Deus, famíliam tuam propítius réspice: ut, te largiénte, regátur in córpore; et te servánte, custodiátur in mente. Per Dóminum nostrum.

Ab hac die usque ad Feriam V. in Cœna Domini, post Orationem diei, dicitur, vel contra persecutores Ecclesiæ. Oratio. Ecclésiæ tuæ. *pag.* 2. *Vel pro Papa. Oratio.* Deus, ómnium fidélium. *ibid. Non dicitur tertia Oratio.*

Léctio Epístolæ beáti Pauli Apóstoli ad Hebréos. *Hebr. 9. c.*

Fratres: Christus assístens póntifex futurórum bonórum, per ámplius et perféctius tabernáculum non manufáctum, idest, non hujus creatiónis; neque per sánguinem hircórum aut vitulórum, sed per próprium sánguinem introívit semel in Sancta, ætérna redemptióne invénta. Si enim sanguis hircórum et taurórum, et cinis vítulæ aspérsus, inquinátos sanctíficat ad emundatiónem carnis; quanto magis sanguis Christi, qui per Spíritum sanctum semetípsum óbtulit immaculátum Deo, emundábit conciéntiam nostram ab opéribus mórtuis, ad serviéndum Deo vivénti? Et ídeo novi testaménti mediátor ést: ut morte intercedénte, in redemptiónem eárum prævaricatiónum, quæ erant sub priori testaménto, repromissiónem accípiant, qui vocáti sunt ætérnæ hæreditátis, in Christo Jesu Dómino nostro.

Graduale. III.

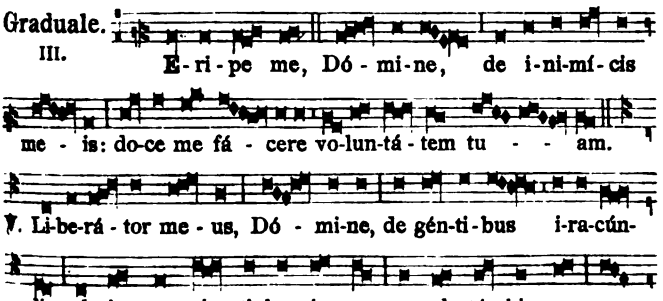

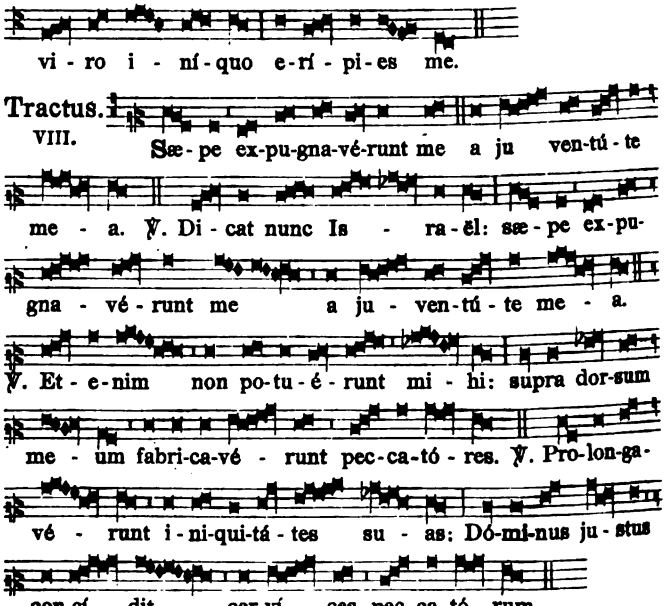

✠ Sequéntia sancti Evangélii secúndum Joánnem. *Joann. 8. f.*

IN illo témpore: Dicébat Jesus turbis Judæórum: Quis ex vobis árguet me de peccáto? Si veritátem dico vobis, quare non créditis mihi? Qui ex Deo est, verba Dei audit. Proptérea vos non audítis, quia ex Deo non estis. Respondérunt ergo Judæi, et dixérunt ei: Nonne bene dícimus nos, quia Samaritánus es tu, et dæmónium habes? Respóndit Jesus: Ego dæmónium non hábeo, sed honorífico Patrem meum, et vos inhonorástis me. Ego autem non quæro glóriam meam: est qui quærat, et júdicet. Amen, amen dico vobis: si quis sermónem meum serváverit, mortem non vidébit in ætérnum. Dixérunt ergo Judæi: Nunc cognóvimus quia dæmónium habes. Abraham mórtuus est, et prophétæ: et tu dicis: Si quis sermónem meum serváverit, non gustábit mortem in ætérnum. Numquid tu major es patre nostro Abraham, qui mórtuus est? et prophétæ mórtui sunt. Quem teípsum facis? Respóndit Jesus: Si ego glorífico meípsum, glória mea nihil est: est Pater meus, qui glorificat me, quem vos dícitis quia Deus vester est, et non cognovístis eum: ego autem novi eum: et si díxero, quia non scio eum, ero símilis vobis, mendax. Sed scio eum, et sermónem ejus servo. Abraham pater vester exsultávit, ut vidéret diem meum: vidit, et gavísus est. Dixérunt ergo Judæi ad eum: Quinquagínta annos nondum habes, et Abraham vidísti? Dixit

eis Jesus: Amen, amen dico vobis, ántequam Abraham fíeret, ego sum. Tulérunt ergo lápides, ut jácerent in eum: Jesus autem abscóndit se, et exívit de templo. Credo.

Offertorium.
I.

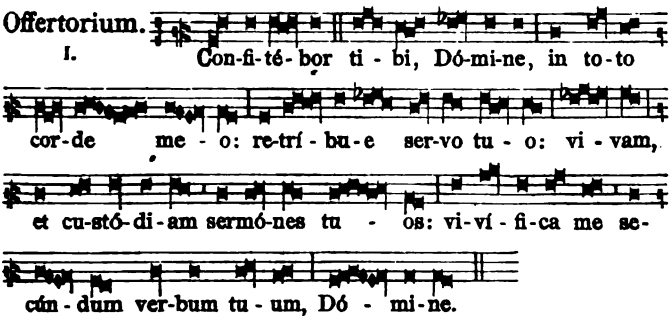

Secreta.

Hæc múnera, quæsumus Dómine, et víncula nostræ pravitátis absólvant, et tuæ nobis misericórdiæ dona concílient. Per Dñm.

Altera Secreta, vel contra persecutores Ecclesiæ. Prótege nos. *pag.* 8. *Vel pro Papa.* Oblátis, quæsumus Dómine. *ibidem.*

Præfatio de Cruce, quæ dicitur quotidie usque ad Feriam quintam in Cœna Domini, etiam in Missa de Festo, nisi propriam habuerit.

Communio.
VIII.

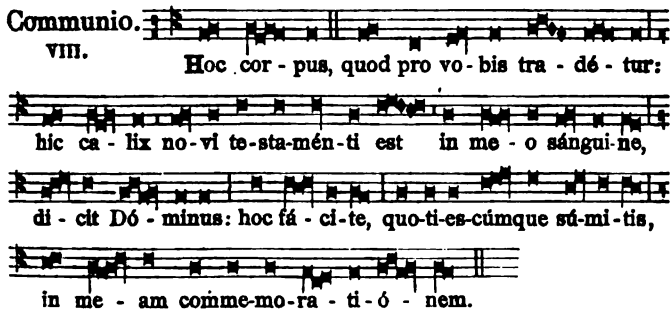

Postcommunio.

Adésto nobis, Dómine Deus noster: et quos tuis mystériis recreásti, perpétuis defénde subsídiis. Per Dóminum nostrum.

Altera Postcommunio, vel contra persecut. Ecclesiæ. Quæsumus. *pag.* 4. *Vel pro Papa.* Hæc nos. *ibidem.*

DOMINICA IN PALMIS.

Completa Tertia, et facta aspersione aquæ, more solito, Sacerdos indutus pluviali violaceo, vel sine casula, cum ministris similiter indutis, procedit ad benedicendum ramos palmarum, et olivarum, sive aliarum arborum, in medio ante Altare, vel ad cornu Epistolæ positos. Et primo cantatur a Choro

Antiphona. VII.

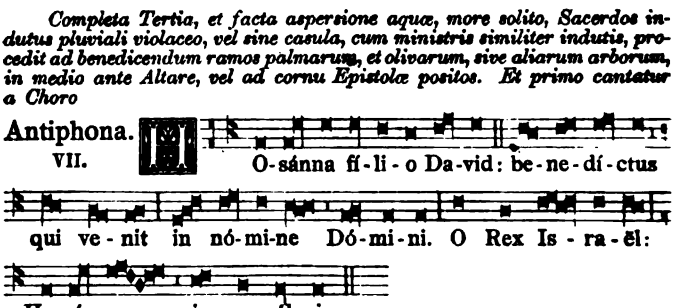

Deinde Sacerdos stans in Cornu Epistolæ, non vertens se ad populum dicit in tono Orationis Missæ ferialis:

℣. Dóminus vobíscum. ℟. Et cum spíritu tuo.

Orémus. *Oratio.*

Deus, quem dilígere et amáre justítia est, ineffábilis grátiæ tuæ in nobis dona multíplica: et qui fecísti nos in morte Fílii tui speráre quæ crédimus; fac nos eódem resurgénte pervenire quo téndimus: Qui tecum vivit.

Postea Subdiaconus in loco solito cantat sequentem Lectionem in tono Epistolæ, et in fine osculatur manum Sacerdotis.

Léctio libri Exodi. *Exodi 15. d. et 16.*

In diébus illis: Venérunt filii Israël in Elim, ubi erant duódecim fontes aquárum, et septuagínta palmæ: et castrametáti sunt juxta aquas. Profectíque sunt de Elim, et venit omnis multitúdo filiórum Israël in desértum Sin, quod est inter Elim et Sínai: quintodécimo die mensis secúndi, postquam egréssi sunt de terra Ægýpti. Et murmurávit omnis congregátio filiórum Israël contra Móysen et Aaron in solitúdine. Dixerúntque filii Israël ad eos: Utinam mórtui essémus per manum Dómini in terra Ægýpti, quando sedebámus super ollas cárnium, et comedebámus panem in saturitáte: cur eduxístis nos in desértum istud, ut occiderétis omnem multitúdinem fame? Dixit autem Dóminus ad Móysen: Ecce, ego pluam vobis panes de cœlo: egrediátur pópulus, et cólligat quæ sufficiunt per síngulos dies: ut tentem eum, utrum ámbulet in lege mea, an non. Die autem sexto parent quod inferant: et sit duplum, quam collígere solébant per síngulos dies. Dixerúntque Móyses et Aaron ad omnes filios Israël: Véspere sciétis, quod Dóminus edúxerit vos de terra Ægýpti: et mane vidébitis glóriam Dómini.

Deinde cantatur pro Graduali

Respons. II.

Col-le-gé-runt pon-tí - fi-ces et pha-ri-sæ - i con-

cí - li-um, et di-xé-runt: Quid fá - cimus, quí-a hic homo

mul-ta si-gna fa-cit? Si di-mít-timus e - um sic, o - mnes

cre - dent in e - um: * Et vé-ni-ent Ro-má - ni, et tol-lent

nostrum lo-cum, et gen - tem. ℣. U-nus au-tem ex

il - lis, Cá - i-phas nó-mi-ne, cum es-set pón-ti-fex an-ni

il-lí - us pro-phe-tá - vit di - cens: Ex-pe-dit vo - bis,

ut u-nus mo-ri-á-tur ho-mo pro pó - pu-lo, et non to-ta

gens pér - e - at. Ab il-lo er-go di - e co-gi-ta-vé - runt

in-ter-fí-ce-re e - um, di-cén-tes. Et vénient. *ut supra.*

Vel aliud Respons. VIII.

In mon-te O-li-vé - ti o-rá - vit ad

Pa - trem: Pa-ter, si fí - e-ri pot - est, tránse-at a me

ca-lix i - ste. * Spí-ri-tus qui-dem prom - ptus est,

ca-ro au-tem in-fír - ma: fi - at vo-lún - tas tu - a.

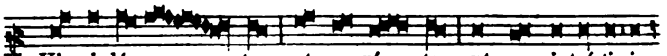

℣. Vi-gi-lá - - te, et o-rá - te, ut non intré-tis in

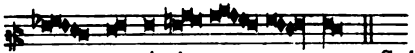

ten - ta - ti - ó - - - nem. Spíritus quidem. *ut supra.*

Interim dum cantatur ℟., *Diaconus ponit librum Evangeliorum super Altare: et Sacerdos, ministrante Diacono naviculam, ponit incensum in thuribulo. Deinde Diaconus dicit:* Munda cor meum. *accipit librum de Altari, petit benedictionem a Sacerdote: postea, Subdiacono librum tenente, mediis inter duos Acolythos tenentes candelabra accensa, signat librum, incensat, et cantat Evangelium, ut infra, more consueto: quo finito, Subdiaconus defert librum osculandum Sacerdoti, quiet incensatur a Diacono.*

✠ Sequéntia sancti Evangélii secúndum Matthæum. *Matth. 21.*

IN illo témpore: Cum appropinquásset Jesus Jerosólymis, et venísset Béthphage ad montem Olivéti: tunc misit duos discípulos suos, dicens eis: Ite in castéllum, quod contra vos est, et statim inveniétis ásinam alligátam, et pullum cum ea: sólvite, et addúcite mihi: et si quis vobis áliquid díxerit, dícite, quia Dóminus his opus habet, et conféstim dimíttet eos. Hoc autem totum factum est, ut adimplerétur quod dictum est per Prophétam, dicéntem: Dícite fíliæ Sion: Ecce rex tuus venit tibi mansuétus, sedens super ásinam et pullum, fílium subjugális. Eúntes autem discípuli, fecérunt sicut præcépit illis Jesus. Et adduxérunt ásinam, et pullum: et imposuérunt super eos vestiménta sua, et eum désuper sedére fecérunt. Plúrima autem turba stravérunt vestiménta sua in via: álii autem cædébant ramos de arbóribus, et sternébant in via: turbæ autem, quæ præcedébant, et quæ sequebántur, clamábant, dicéntes: Hosánna fílio David: benedíctus, qui venit in nómine Dómini.

Post hæc benedicuntur rami. Sacerdos stans in eodem cornu Epistolæ, dicit in tono Orationis ferialis:

℣. Dóminus vobíscum. ℟. Et cum spíritu tuo.

Orémus. *Oratio.*

Auge fidem in te sperántium, Deus, et súpplicum preces cleménter exáudi: véniat super nos múltiplex misericórdia tua: bene ✠ dicántur et hi pálmites palmárum, seu olivárum: et sicut in figúra Ecclésiæ multiplicásti Noë egrediéntem de arca, et Móysen exeúntem de Ægýpto cum fíliis Israël; ita nos portántes palmas, et ramos olivárum, bonis áctibus occurrámus óbviam Christo: et per ipsum in gáudium introeámusætérnum: Qui tecum vivit et regnat in unitáte Spíritus sancti Deus.

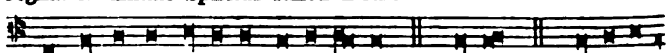

Per ó-mni-a sæ-cu-la sæ-cu-ló-rum. ℟. Amen. ℣. Dó-minus

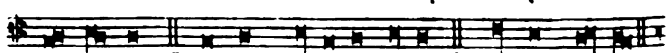

vo - bís-cum. ℟. Et cum spí-ri-tu tu-o. ℣. Sur-sum cor-da.

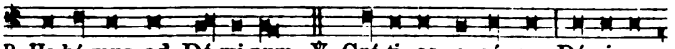

℟. Ha-bé-mus ad Dó-mi-num. ℣. Grá-ti-as a-gá-mus Dómi-no

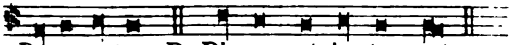

De-o nostro. ℟. Di-gnum et ju-stum est.

Vere dignum et justum est, æquum et salutáre, nos tibi semper, et ubíque grátias ágere, Dómine sancte, Pater omnípotens, ætérne Deus. Qui gloriáris in consílio sanctórum tuórum. Tibi enim sérviunt creatúræ tuæ: quia te solum auctórem et Deum cognóscunt, et omnis factúra tua te colláudat, et benedícunt te sancti tui. Quia illud magnum Unigéniti tui nomen coram régibus et potestátibus hujus sæculi líbera voce confiténtur. Cui assístunt Angeli et Archángeli, Throni et Dominatiónes: cumque omni milítia cœléstis exércitus, hymnum glóriæ tuæ cóncinunt, sine fine dicéntes.

Et cantatur a Choro:

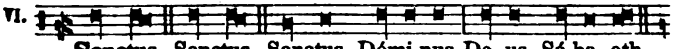

VI. Sanctus, Sanctus, Sanctus, Dómi-nus De-us Sá-ba-oth.

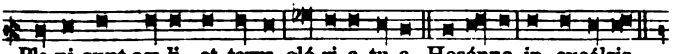

Ple-ni sunt cœ-li, et terra gló-ri-a tu-a, Hosánna in excélsis.

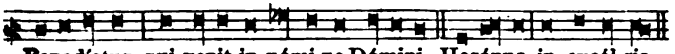

Benedíctus, qui venit in nómi-ne Dómini, Hosánna in excél-sis.

Sequitur ℣. Dóminus vobíscum. ℟. Et cum spíritu tuo.

Orémus. *Oratio.*

Pétimus, Dómine sancte, Pater omnípotens, ætérne Deus: ut hanc creatúram olívæ, quam ex ligni matéria prodíre jussísti, quamque colúmba rédiens ad arcam próprio pértulit ore, bene-✠dícere, et sancti ✠ficáre dignéris; ut quicúmque ex ea recéperint, accípiant sibi protectiónem ánimæ et córporis: fiátque, Dómine, nostræ salútis remédium, tuæ grátiæ sacraméntum. Per Dóminum.

℟. Amen.

Orémus.

Deus, qui dispérsa cóngregas, et congregáta consérvas: qui pópulis óbviam Jesu ramos portántibus benedixísti: béne✠dic étiam hos ramos palmæ et olívæ, quos tui fámuli ad honórem nóminis tui fidéliter suscípiunt; ut in quemcúmque locum introdúcti fúerint, tuam benedictiónem habitatóres loci illíus consequántur: et omni adversitáte effugáta, déxtera tua prótegat quos redémit Jesus Christus Filius tuus Dóminus noster: Qui tecum vivit et regnat.

Orémus.

Deus, qui miro dispositiónis órdine, ex rebus étiam insensibílibus, dispensatiónem nostræ salútis osténdere voluísti: da quæsumus; ut devóta tuórum corda fidélium salúbriter intélligant, quid mýstice designet in facto, quod hódie cœlésti lúmine affláta, redemptóri

óbviam procédens, palmárum atque olivárum ramos vestígiis ejus turba substrávit. Palmárum ígitur rami de mortis príncipe triúmphos exspéctant; súrculi vero olivárum, spirituálem unctiónem advenísse quodámmodo clamant. Intelléxit enim jam tunc illa hóminum beáta multitúdo præfigurári: quia redémptor noster humánis cóndolens misériis, pro totíus mundi vita cum mortis príncipe esset pugnatúrus, ac moriéndo triumphatúrus. Et ídeo tália óbsequens administrávit, quæ in illo, et triúmphos victóriæ, et misericórdiæ pinguédinem declarárent. Quod nos quoque plena fide, et factum, et significátum retinéntes, te, Dómine sancte, Pater omnípotens, ætérne Deus, per eúmdem Dóminum nostrum Jesum Christum supplíciter exorámus: ut in ipso, atque per ipsum, cujus nos membra fíeri voluísti, de mortis império victóriam reportántes, ipsíus glorióssæ resurrectiónis partícipes esse mereámur: Qui tecum vivit et regnat.

Orémus.

Deus, qui per olívæ ramum, pacem terris colúmbam nuntiáre jussísti: præsta, quæsumus; ut hos olívæ, ceterarúmque árborum ramos, cœlésti bene ✠ dictióne sanctífices: ut cuncto pópulo tuo proficiant ad salútem. Per Christum Dóminum nostrum.

℟. Amen.

Orémus.

Béne ✠ dic, quæsumus Dómine, hos palmárum, seu olivárum ramos: et præsta; ut quod pópulus tuus in tui veneratiónem hodiérna die corporáliter agit, hoc spirituáliter summa devotióne perfíciat, de hoste victóriam reportándo, et opus misericórdiæ summópere diligéndo. Per Dóminum nostrum.

Hic Celebrans ponit incensum in thuribulum, deinde ter aspergit ramos aqua benedicta, dicendo Antiphonam Aspérges me, *sine cantu, et sine Psalmo: et ter adolet incenso.*

Postea dicit ℣. Dóminus vobíscum. ℟. Et cum spíritu tuo.

Orémus.

Deus, qui Filium tuum Jesum Christum Dóminum nostrum pro salúte nostra in hunc mundum misísti, ut se humiliáret ad nos, et nos revocáret ad te: cui étiam, dum Jerúsalem veníret, ut adimpléret Scriptúras, credéntium populórum turba, fidelíssima devotióne vestiménta sua cum ramis palmárum in via sternébant: præsta, quæsumus; ut illi fídei viam præparémus, de qua, remóto lápide offensiónis, et petra scándali, fróndeant apud te ópera nostra justítiæ ramis: ut ejus vestígia sequi mereámur: Qui tecum.

Completa benedictione, dignior ex Clero accedit ad Altare, et dat ramum benedictum Celebranti, qui non genuflectit, nec osculatur manum dantis. Postea Celebrans stans ante Altare versus ad populum, distribuit ramos, primum digniori, a quo ipse accepit, deinde Diacono et Subdiacono paratis, et aliis Clericis singulatim per ordinem, ultimo laicis: omnibus genuflectentibus, et ramum ac manum Celebrantis osculantibus, exceptis Prælatis, si adsint. Et cum incœperit distribuere, a Choro cantantur sequentes Antiphonæ.

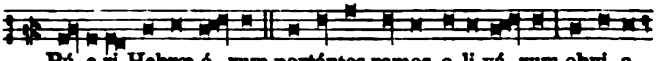

Pú-e-ri Hebræ-ó-rum portántes ramos o-li-vá-rum obvi-a-

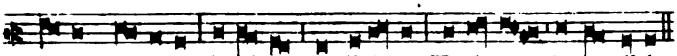

vé-runt Dómino, clamántes, et dicéntes: Hosánna in ex-célsis.

Alia Antiphona. I.

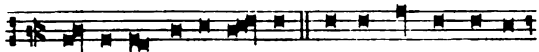

Pú - e - ri Hebræ-ó - rum ve-sti-mén-ta proster-

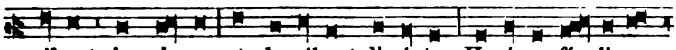

nébant in vi - a, et clamábant di-céntes: Hosánna fí - li - o

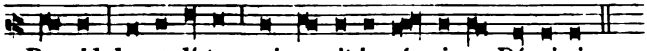

Da-vid: be-ne-díctus, qui ve-nit in nó-mi-ne Dó-mi-ni.

Quæ si non sufficiant, repetantur quousque ramorum distributio finiatur.

Deinde Sacerdos dicit ℣. Dóminus vobíscum. ℟. Et cum spíritu tuo.

Orémus.

Omnípotens sempitérne Deus, qui Dóminum nostrum Jesum Christum super pullum ásinæ sedére fecísti, et turbas populórum vestiménta, vel ramos árborum in via stérnere, et Hosánna decantáre in laudem ipsíus docuísti: da, quæsumus; ut illórum innocéntiam imitári possímus, et eórum méritum cónsequi mereámur. Per eúmdem Christum Dóminum nostrum. ℟. Amen.

Postea fit Processio. Et primo Celebrans imponit incensum in thuribulum: et Diaconus vertens se ad populum, dicit:

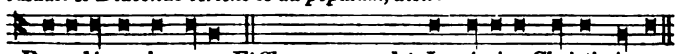

Procedámus in pace. *Et Chorus respondet:* In nómine Christi. Amen.

Præcedit Thuriferarius cum thuribulo fumigante: deinde Subdiaconus paratus, deferens Crucem, medius inter duos Acolythos cum candelabris accensis: sequitur Clerus per ordinem, ultimo Celebrans cum Diacono a sinistris, omnes cum ramis in manibus: et cantantur sequentes Antiphonæ, vel omnes, vel aliquæ, quousque durat Processio.

Antiphona. Matth. 21. Cum appropinquáret Dóminus Jerosólymam, misit duos ex discípulis suis, dicens: Ite in castéllum, quod contra vos est: et inveniétis pullum ásinæ alligátum, super quem nullus hóminum sedit: sólvite, et addúcite mihi. Si quis vos interrogáverit, dícite: Opus Dómino est. Solvéntes adduxérunt ad Jesum: et imposuérunt illi vestiménta sua, et sedit super eum: álii expandébant vestiménta sua in via: álii ramos de arbóribus sternébant: et qui sequebántur, clamábant: Hosánna, benedíctus, qui venit in nómine Dómini: benedíctum regnum patris nostri David: Hosánna in excélsis: miserére nobis, fili David.

Alia Antiphona. VII.

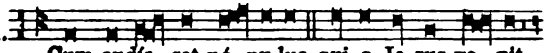

Cum audís - set pó - pu-lus, qui-a Je-sus ve - nit

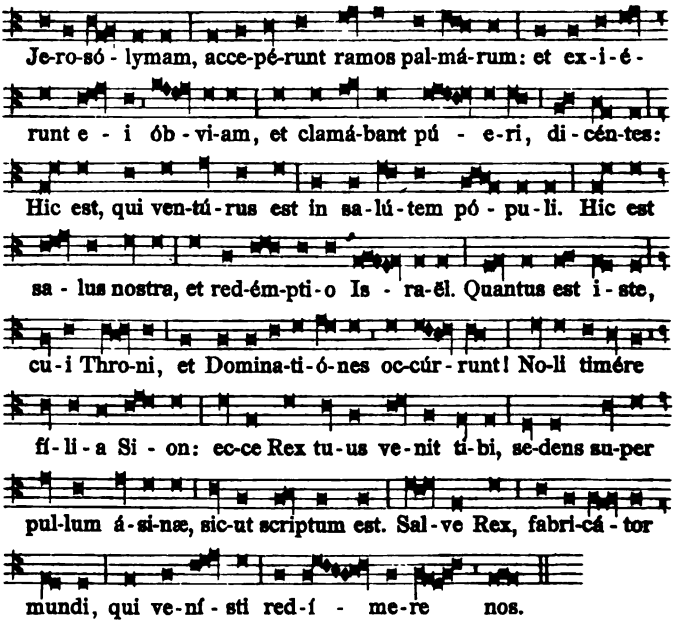

Alia Antiphona. Ante sex dies solémnis Paschæ, quando venit Dóminus in civitátem Jerúsalem, occurrérunt ei púeri: et in mánibus portábant ramos palmárum, et clamábant voce magna, dicéntes: Hosánna in excélsis: benedíctus, qui venísti in multitúdine misericórdiæ tuæ: Hosánna in excélsis.

Alia Antiphona. VII.

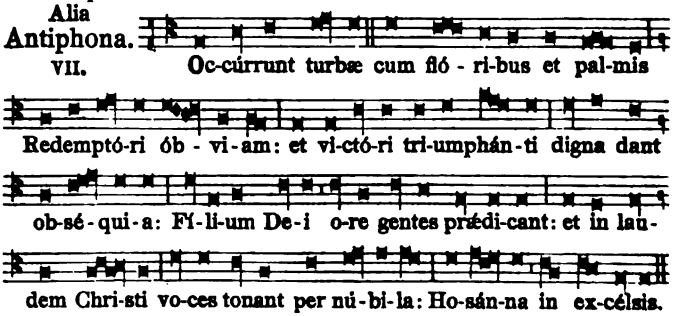

Alia Antiphona. Cum Angelis et púeris fidéles inveniámur, triumphatóri mortis clamántes: Hosánna in excélsis.

Alia Antiphona. IV.

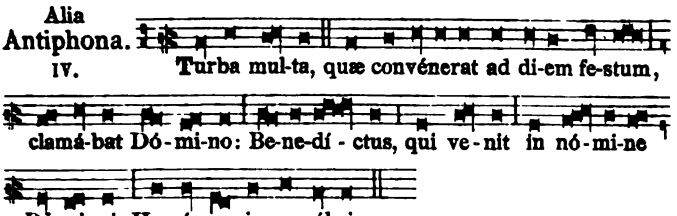

℣ *In reversione Processionis, duo vel quatuor cantores intrant in ecclesiam, et clauso ostio stantes versa facie ad Processionem, incipiunt* ℣. Glória, laus. *et decantant duos primos versus. Sacerdos vero, cum aliis extra ecclesiam, repetit eosdem.*

Deinde qui sunt intus, cantant alios versus sequentes: vel omnes, vel partem, prout videbitur: et qui sunt extra, ad quoslibet duos versus respondent: Glória, laus. *sicut a principio* ℣.

I.

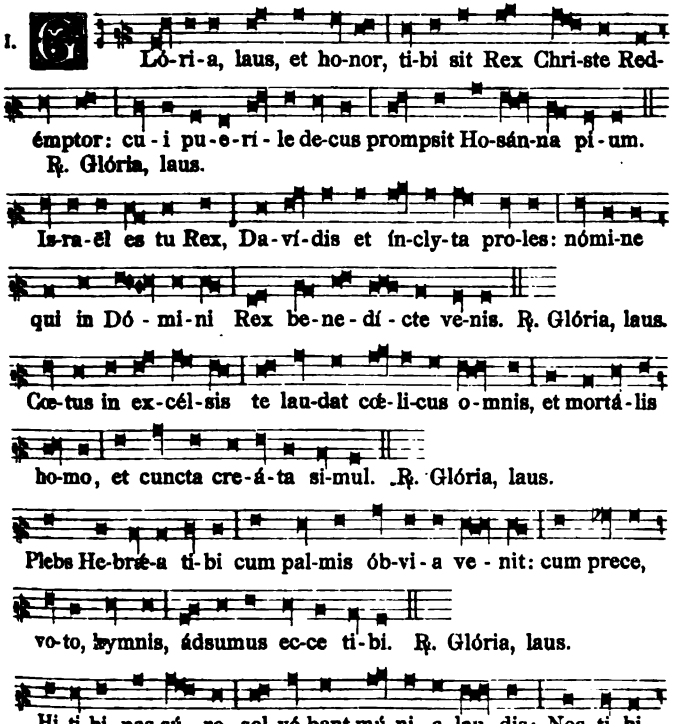

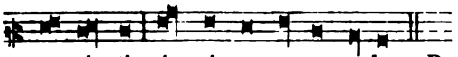

re-gnán-ti pán-gi-mus ec-ce me-los. ℟. Glória, laus.

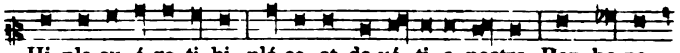

Hi pla-cu-é-re ti-bi, plá-ce-at de-vó-ti-o nostra: Rex bo-ne,

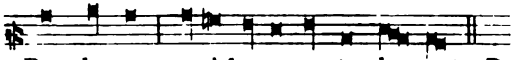

Rex cle-mens, cu-i bo-na cuncta pla-cent. ℟. Glória, laus.

Postea Subdiaconus hastili Crucis percutit portam: qua statim aperta, Processio intrat ecclesiam, cantando:

Respons. II.

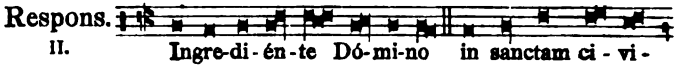

Ingre-di-én-te Dó-mi-no in sanctam ci-vi-

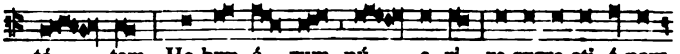

tá-tem, He-bræ-ó-rum pú-e-ri re-surre-cti-ó-nem

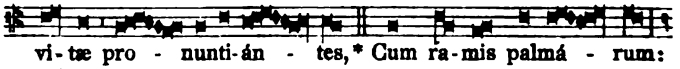

vi-tæ pro-nunti-án-tes,* Cum ra-mis palmá-rum:

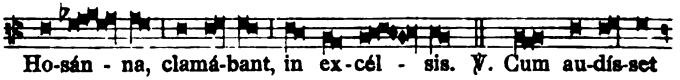

Ho-sán-na, clamá-bant, in ex-cél-sis. ℣. Cum au-dís-set

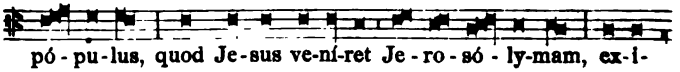

pó-pu-lus, quod Je-sus ve-ní-ret Je-ro-só-ly-mam, ex-i-

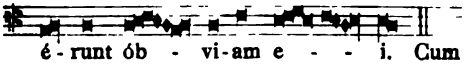

é-runt ób-vi-am e-i. Cum ramis. *ut supra.*

Et non dicitur Glória Patri.

Deinde celebratur Missa, et rami tenentur in manibus, dum cantatur Passio et Evangelium tantum.

Ad Missam.

Introitus. VIII.

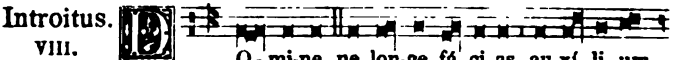

O-mi-ne, ne lon-ge fá-ci-as au-xí-li-um

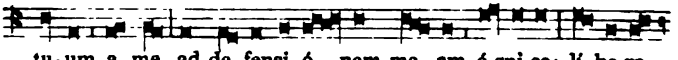

tu-um a me, ad de-fensi-ó-nem me-am á-spi-ce: lí-be-ra

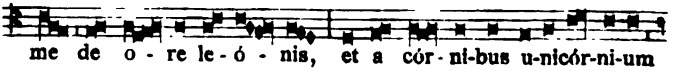

me de o-re le-ó-nis, et a cór-ni-bus u-nicór-ni-um

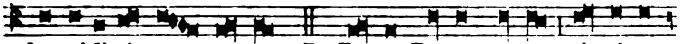

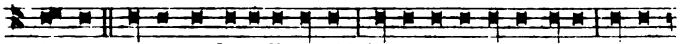

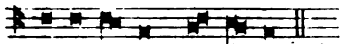

Oratio.

Omnípotens sempitérne Deus, qui humáno géneri ad imitándum humilitátis exémplum, Salvatórem nostrum carnem súmere, et crucem subíre fecísti: concéde propítius; ut et patiéntiæ ipsíus habére documénta, et resurrectiónis consórtia mereámur. Per eúmdem Dóminum nostrum.

Et hæc Oratio tantum dicitur.

Léctio Epístolæ beáti Pauli Apóstoli ad Philippénses. *Phil. 2.*

Fratres: Hoc enim sentíte in vobis, quod et in Christo Jesu: qui cum in forma Dei esset, non rapínam arbitrátus est esse se æquálem Deo: sed semetípsum exinanívit formam servi accípiens, in similitúdinem hóminum factus, et hábitu invéntus ut homo. Humiliávit semetípsum, factus obédiens usque ad mortem, mortem autem crucis. Propter quod et Deus exaltávit illum: et donávit illi nomen, quod est super omne nomen: *(Hic genuflectitur)* ut in nómine Jesu omne genu flectátur cœléstium, terréstrium, et infernórum: et omnis lingua confiteátur, quia Dóminus Jesus Christus in glória est Dei Patris.

Graduale. IV.

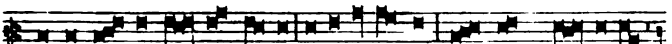

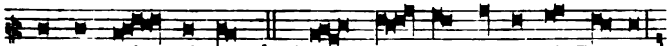

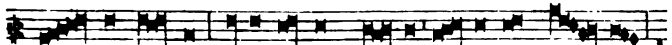

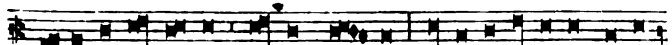

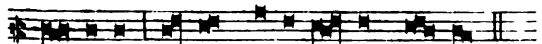

Tractus. II.

De - - us De - us me - us, ré - spi - ce in me: qua - re me de - re - li - quí - sti? ℣. Lon - ge a sa - lú - te me - a ver - ba de - li - ctó - rum me - ó - rum. ℣. De - us me - us, cla - má - bo per di - - em, nec ex - áu - di - es: in no - cte, et non ad in - si - pi - én - ti - am mi - hi. ℣. Tu au - tem in san - cto há - bi - tas, laus Is - ra - él. ℣. In te spera - vé - runt pa - tres no - stri: spe - ra - vé - runt, et li - be - rá - sti e - os. ℣. Ad te cla - ma - vé - runt, et sal - vi fa - - cti sunt: in te spe - ra - vé - runt, et non sunt con - fú - si. ℣. E - go au - tem sum vermis, et non ho - mo: op - pró - bri - um hó - mi - num, et ab - jé - cti - o ple - bis. ℣. Omnes qui vi - dé - bant me, aspernabán - tur me: lo - cú - ti sunt lá - bi - is, et mo - vé - runt ca - put. ℣. Sperá - vit in Dó - mi - no, e - rí - pi - at e - um: sal - vum fá - ci - at e - um, quó - ni - am vult e - um. ℣. Ip - si ve - ro consi - de -

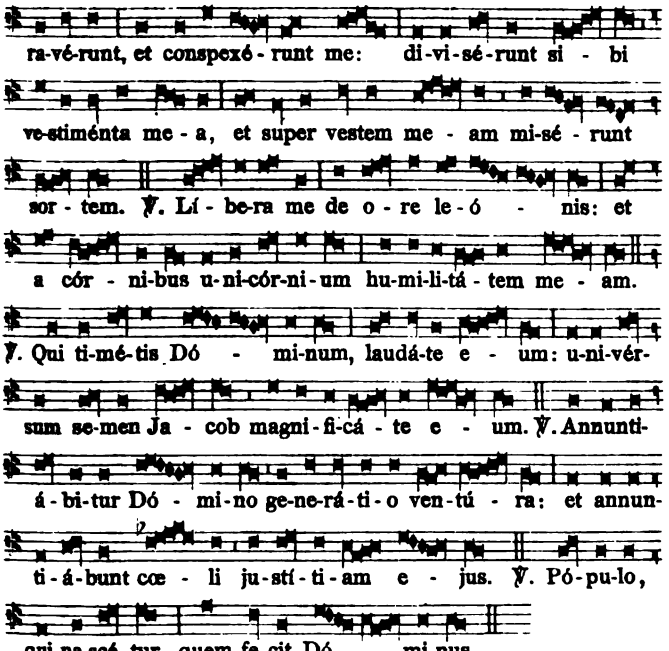

℟ *Passio Domini incipitur absolute: non dicitur* Munda cor meum. *non petitur benedictio, non deferuntur luminaria, nec incensum: non dicitur* Dóminus vobíscum. *nec respondetur* Glória tibi, Dómine. *et Celebrans, seu Diaconus, dum pronuntiat* Pássio Dómini nostri. *non signat librum, neque seipsum. Quod et in aliis diebus servatur, quando legitur Passio.*

Pássio Dómini nostri Jesu Christi secúndum Matthæum.
Matth. 26. et 27.

IN illo témpore: Dixit Jesus discípulis suis: ✠ Scitis quia post bíduum Pascha fiet, et Fílius hóminis tradétur ut crucifigátur? *C* Tunc congregáti sunt príncipes sacerdótum, et senióres pópuli in átrium príncipis sacerdótum, qui dicebátur Cáiphas: et consílium fecérunt ut Jesum dolo tenérent, et occíderent. Dicébant autem: *S* Non in die festo, ne forte tumúltus fíeret in pópulo. *C* Cum autem Jesus esset in Bethánia in domo Simónis leprósi, accéssit ad eum múlier habens alabástrum unguénti pretiósi, et effúdit super caput ipsíus recumbéntis. Vidéntes autem discípuli, indignáti sunt, dicéntes: *S* Ut quid perdítio hæc? pótuit enim istud venúmdari multo, et dari paupéribus. *C* Sciens autem Jesus, ait illis: ✠ Quid molésti estis huic mulíeri? opus enim bonum operáta est in me. Nam semper páuperes habétis vobíscum: me

autem non semper habétis. Mittens enim hæc unguéntum hoc in corpus meum, ad sepeliéndum me fecit. Amen dico vobis, ubicúmque prædicátum fúerit hoc Evangélium in toto mundo, dicétur et quod hæc fecit in memóriam ejus. *C* Tunc ábiit unus de duódecim, qui dicebátur Judas Iscariótes ad príncipes sacerdótum, et ait illis: *S* Quid vultis mihi dare, et ego vobis eum tradam? *C* At illi constituérunt ei trigínta argénteos. Et exínde quærébat opportunitátem ut eum tráderet. Prima autem die azymórum accessérunt discípuli ad Jesum, dicéntes: *S* Ubi vis parémus tibi comédere pascha? *C* At Jesus dixit: ✠ Ite in civitátem ad quemdam, et dícite ei: Magíster dicit: Tempus meum prope est, apud te fácio pascha cum discípulis meis. *C* Et fecérunt discípuli, sicut constítuit illis Jesus, et paravérunt pascha. Véspere autem facto, discumbébat cum duódecim discípulis suis. Et edéntibus illis, dixit: ✠ Amen dico vobis, quia unus vestrum me traditúrus est. *C* Et contristáti valde, cœpérunt sínguli dícere: *S* Numquid ego sum, Dómine? *C* At ipse respóndens, ait: ✠ Qui intíngit mecum manum in parópside, hic me tradet. Fílius quidem hóminis vadit, sicut scriptum est de illo: væ autem hómini illi, per quem Fílius hóminis tradétur: bonum erat ei, si natus non fuísset homo ille. *C* Respóndens autem Judas, qui trádidit eum, dixit: *S* Numquid ego sum, Rabbi? *C* Ait illi: ✠ Tu dixísti. *C* Cœnántibus autem eis, accépit Jesus panem, et benedíxit, ac fregit, dedítque discípulis suis, et ait: ✠ Accípite, et comédite: hoc est corpus meum. *C* Et accípiens cálicem, grátias egit: et dedit illis, dicens: ✠ Bíbite ex hoc omnes. Hic est enim sanguis meus novi testaménti, qui pro multis effundétur in remissiónem peccatórum. Dico autem vobis: non bibam ámodo de hoc genímine vitis, usque in diem illum, cum illud bibam vobíscum novum in regno Patris mei. *C* Et hymno dicto, exiérunt in montem Olivéti. Tunc dicit illis Jesus: ✠ Omnes vos scándalum patiémini in me, in ista nocte. Scriptum est enim: Percútiam pastórem, et dispergéntur oves gregis. Postquam autem resurréxero, præcédam vos in Galilæam. *C* Respóndens autem Petrus, ait illi: *S* Et si omnes scandalizáti fúerint in te, ego numquam scandalizábor. *C* Ait illi Jesus: ✠ Amen dico tibi, quia in hac nocte, ántequam gallus cantet, ter me negábis. *C* Ait illi Petrus: *S* Etiam si oportúerit me mori tecum, non te negábo. *C* Simíliter et omnes discípuli dixérunt. Tunc venit Jesus cum illis in villam, quæ dícitur Gethsémani, et dixit discípulis suis: ✠ Sedéte hic, donec vadam illuc, et orem. *C* Et assúmpto Petro, et duóbus fíliis Zebedæi, cœpit contristári, et mœstus esse. Tunc ait illis: ✠ Tristis est ánima mea usque ad mortem: sustinéte hic, et vigiláte mecum. *C* Et progréssus pusíllum, prócidit in fáciem suam, orans, et dicens: ✠ Pater mi, si possíbile est, tránseat a me calix iste. Verúmtamen non sicut ego volo, sed sicut tu. *C* Et venit ad discípulos suos, et invénit eos dormiéntes: et dicit Petro: ✠ Sic non potuístis una hora vigiláre mecum? Vigiláte, et oráte, ut non intrétis in tentatiónem. Spíritus quidem promptus est, caro autem infírma. *C* Iterum secúndo ábiit, et orávit, dicens: ✠ Pater mi, si non potest hic calix transíre, nisi bibam illum, fiat volúntas tua. *C* Et venit íterum,

et invénit eos dormiéntes: erant enim óculi eórum graváti. Et relíctis illis, íterum ábiit, et orávit tértio, eúmdem sermónem dicens. Tunc venit ad discípulos suos, et dicit illis: ✠ Dormíte jam, et requiéscite: ecce appropinquávit hora, et Fílius hóminis tradétur in manus peccatórum. Súrgite, eámus: ecce appropinquávit qui me tradet. *C* Adhuc eo loquénte, ecce Judas unus de duódecim venit, et cum eo turba multa cum gládiis, et fústibus, missi a princípibus sacerdótum, et senióribus pópuli. Qui autem trádidit eum, dedit illis signum dicens: *S* Quemcúmque osculátus fúero, ipse est, tenéte eum. *C* Et conféstim accédens ad Jesum, dixit: *S* Ave, Rabbi. *C* Et osculátus est eum. Dixítque illi Jesus: ✠ Amíce, ad quid venísti? *C* Tunc accessérunt, et manus injecérunt in Jesum, et tenuérunt eum. Et ecce unus ex his, qui erant cum Jesu, exténdens manum, exémit gládium suum, et percútiens servum príncipis sacerdótum, amputávit aurículam ejus. Tunc ait illi Jesus: ✠ Convérte gládium tuum in locum suum. Omnes enim, qui accéperint gládium, gládio períbunt. An putas, quia non possum rogáre Patrem meum, et exhibébit mihi modo plus quam duódecim legiónes Angelórum? Quómodo ergo implebúntur Scriptúræ, quia sic opórtet fieri? *C* In illa hora dixit Jesus turbis: ✠ Tamquam ad latrónem exístis cum gládiis, et fústibus comprehéndere me: quotídie apud vos sedébam docens in templo, et non me tenuístis. *C* Hoc autem totum factum est, ut adimpleréntur Scriptúræ prophetárum. Tunc discípuli omnes, relícto eo, fugérunt. At illi tenéntes Jesum, duxérunt ad Cáipham príncipem sacerdótum, ubi scribæ, et senióres convénerant. Petrus autem sequebátur eum a longe, usque in átrium príncipis sacerdótum. Et ingréssus intro, sedébat cum minístris ut vidéret finem. Príncipes autem sacerdótum, et omne concílium, quærébant falsum testimónium contra Jesum, ut eum morti tráderent: et non invenérunt, cum multi falsi testes accessíssent. Novíssime autem venérunt duo falsi testes, et dixérunt: *S* Hic dicit: Possum destrúere templum Dei, et post tríduum reædificáre illud. *C* Et surgens princeps sacerdótum, ait illi: *S* Nihil respóndes ad ea, quæ isti advérsum te testificántur? *C* Jesus autem tacébat. Et princeps sacerdótum ait illi: *S* Adjúro te per Deum vivum, ut dicas nobis, si tu es Christus Fílius Dei. *C* Dicit illi Jesus: ✠ Tu dixísti. Verúmtamen dico vobis, ámodo vidébitis Fílium hóminis sedéntem a dextris virtútis Dei, et veniéntem in núbibus cœli. *C* Tunc princeps sacerdótum scidit vestiménta sua, dicens: *S* Blasphemávit: quid adhuc egémus téstibus? Ecce nunc audístis blasphémiam: quid vobis vidétur? *C* At illi respondéntes dixérunt: *S* Reus est mortis. *C* Tunc exspuérunt in fáciem ejus, et cólaphis eum cecidérunt, álii autem palmas in fáciem ejus dedérunt, dicéntes: *S* Prophetíza nobis Christe, quis est qui te percússit? *C* Petrus vero sedébat foris in átrio: et accéssit ad eum una ancílla, dicens: *S* Et tu cum Jesu Galilæo eras. *C* At ille negávit coram omnibus, dicens: *S* Néscio quid dicis. *C* Exeúnte autem illo jánuam, vidit eum ália ancílla, et ait his, qui erant ibi: *S* Et hic erat cum Jesu Nazaréno. *C* Et íterum negávit cum juraménto: Quia non novi hóminem. Et post pusíllum accessérunt qui stabant, et

dixérunt Petro: *S* Vere et tu ex illis es: nam et loquéla tua maniféstum te facit. *C* Tunc cœpit detestári, et juráre quia non novisset hóminem. Et contínuo gallus cantávit. Et recordátus est Petrus verbi Jesu, quod díxerat: Priúsquam gallus cantet, ter me negábis. Et egréssus foras, flevit amáre. Mane autem facto, consílium iniérunt omnes príncipes sacerdótum, et senióres pópuli advérsus Jesum, ut eum morti tráderent. Et vinctum adduxérunt eum, et tradidérunt Póntio Piláto præsidi. Tunc videns Judas, qui eum trádidit, quod damnátus esset: pœniténtia ductus, rétulit trigínta argénteos princípibus sacerdótum, et senióribus, dicens: *S* Peccávi, tradens sánguinem justum. *C* At illi dixérunt: *S* Quid ad nos? Tu víderis. *C* Et projéctis argénteis in templo, recéssit: et ábiens, láqueo se suspéndit. Príncipes autem sacerdótum, accéptis argénteis, dixérunt: *S* Non licet eos míttere in córbonam: quia prétium sánguinis est. *C* Consílio autem ínito, emérunt ex illis agrum fíguli, in sepultúram peregrinórum. Propter hoc vocátus est ager ille, Hacéldama, hoc est, ager sánguinis, usque in hodiérnum diem. Tunc implétum est, quod dictum est per Jeremíam prophétam, dicéntem: Et accepérunt trigínta argénteos prétium appretiáti, quem appretiavérunt a fíliis Israël: et dedérunt eos in agrum fíguli, sicut constítuit mihi Dóminus. Jesus autem stetit ante præsidem, et interrogávit eum præses, dicens: *S* Tu es Rex Judæórum? *C* Dicit illi Jesus: ✠ Tu dicis. *C* Et cum accusarétur a princípibus sacerdótum, et senióribus, nihil respóndit. Tunc dicit illi Pilátus: *S* Non audis quanta advérsum te dicunt testimónia? *C* Et non respóndit ei ad ullum verbum, ita ut mirarétur præses vehemènter. Per diem autem solémnem consuéverat præses pópulo dimíttere unum vinctum, quem voluíssent. Habébat autem tunc vinctum insígnem, qui dicebátur Barábbas. Congregátis ergo illis, dixit Pilátus: *S* Quem vultis dimíttam vobis: Barábbam, an Jesum, qui dícitur Christus? *C* Sciébat enim quod per invídiam tradidíssent eum. Sedénte autem illo pro tribunáli, misit ad eum uxor ejus, dicens: *S* Nihil tibi, et justo illi: multa enim passa sum hódie per visum propter eum. *C* Príncipes autem sacerdótum, et senióres persuasérunt pópulis, ut péterent Barábbam, Jesum vero pérderent. Respóndens autem præses ait illis: *S* Quem vultis vobis de duóbus dimítti? *C* At illi dixérunt: *S* Barábbam. *C* Dicit illis Pilátus: *S* Quid ígitur fáciam de Jesu, qui dícitur Christus? *C* Dicunt omnes: *S* Crucifigátur. *C* Ait illis præses: *S* Quid enim mali fecit? *C* At illi magis clamábant, dicéntes: *S* Crucifigátur. *C* Videns autem Pilátus quia nihil proficeret, sed magis tumúltus fieret: accépta aqua, lavit manus coram pópulo, dicens: *S* Innocens ego sum a sánguine justi hujus: vos vidéritis. *C* Et respóndens univérsus pópulus dixit: *S* Sanguis ejus super nos, et super fílios nostros. *C* Tunc dimísit illis Barábbam: Jesum autem flagellátum trádidit eis, ut crucifigerétur. Tunc mílites præsidis suscipiéntes Jesum in prætórium, congregavérunt ad eum univérsam cohórtem: et exuéntes eum, chlámydem coccíneam circumdedérunt ei: et plecténtes corónam de spinis, posuérunt super caput ejus, et arúndinem in déxtera ejus. Et genu flexo ante eum, illudébant ei, dicéntes: *S* Ave Rex Judæórum.

C Et exspuéntes in eum, accepérunt arúndinem, et percutiébant caput ejus. Et postquam illusérunt ei, exuérunt eum chlámyde, et induérunt eum vestiméntis ejus, et duxérunt eum ut crucifígerent. Exeúntes autem, invenérunt hóminem Cyrenæum, nómine Simónem: hunc angariavérunt ut tólleret crucem ejus. Et venérunt in locum, qui dícitur Gólgotha, quod est Calváriæ locus. Et dedérunt ei vinum bíbere cum felle mixtum. Et cum gustásset, nóluit bíbere. Postquam autem crucifixérunt eum, divisérunt vestiménta ejus, sortem mitténte: ut implerétur, quod dictum est per Prophétam, dicéntem: Divisérunt sibi vestiménta mea, et super vestem meam misérunt sortem. Et sedéntes, servábant eum. Et imposuérunt super caput ejus causam ipsíus scriptam: Hic est Jesus Rex Judæórum. Tunc crucifíxi sunt cum eo duo latrónes: unus a dextris, et unus a sinístris. Prætereúntes autem blasphemábant eum, movéntes cápita sua, et dicéntes: *S* Vah, qui déstruis templum Dei, et in tríduo illud reædíficas: salva temetípsum. Si Fílius Dei es, descénde de cruce. *C* Simíliter et príncipes sacerdótum illudéntes cum scribis et senióribus, dicébant: *S* Alios salvos fecit, seípsum non potest salvum fácere: si Rex Israël est, descéndat nunc de cruce, et crédimus ei: confídit in Deo: líberet nunc, si vult eum; dixit enim: Quia Fílius Dei sum. *C* Idípsum autem et latrónes, qui crucifíxi erant cum eo, improperábant ei. A sexta autem hora ténebræ factæ sunt super univérsam terram usque ad horam nonam. Et circa horam nonam clamávit Jesus voce magna, dicens: ✠ Eli, Eli, lamma sabacthání? *C* Hoc est: ✠ Deus meus, Deus meus, ut quid dereliquísti me? *C* Quidam autem illic stantes, et audiéntes, dicébant: *S* Elíam vocat iste. *C* Et contínuo currens unus ex eis, accéptam spóngiam implévit acéto, et impósuit arúndini, et dabat ei bíbere. Céteri vero dicébant: *S* Sine, videámus an véniat Elías líberans eum. *C* Jesus autem íterum clamans voce magna, emísit spíritum. *(Hic genuflectitur, et pausatur aliquantulum.)* Et ecce velum templi scissum est in duas partes a summo usque deórsum: et terra mota est, et petræ scissæ sunt, et monuménta apérta sunt: et multa córpora sanctórum, qui dormíerant, surrexérunt. Et exeúntes de monuméntis post resurrectiónem ejus, venérunt in sanctam civitátem, et apparuérunt multis. Centúrio autem, et qui cum eo erant, custodiéntes Jesum viso terræmótu, et his, quæ fiébant timuérunt valde, dicéntes: *S* Vere Fílius Dei erat iste. *C* Erant autem ibi mulíeres multæ a longe, quæ secútæ erant Jesum a Galiláea, ministrántes ei: inter quas erat María Magdaléne, et María Jacóbi, et Joseph mater, et mater filiórum Zebedæi. Cum autem sero factum esset, venit quidam homo dives ab Arimathæa, nómine Joseph, qui et ipse discípulus erat Jesu. Hic accéssit ad Pilátum, et pétiit corpus Jesu. Tunc Pilátus jussit reddi corpus. Et accépto córpore, Joseph invólvit illud in síndone munda. Et pósuit illud in monuménto suo novo, quod excíderat in petra. Et advólvit saxum magnum ad óstium monuménti, et ábiit. Erat autem ibi María Magdaléne, et áltera María, sedéntes contra sepúlchrum.

Hic dicitur Munda cor meum. *petitur benedictio, defertur incensum sine luminaribus, et incensatur liber: non dicitur* Dóminus vobíscum. *et*

Celebrans, aut Diaconus non signat librum, neque seipsum: et quod sequitur, cantatur in tono Evangelii: in cujus fine Celebrans osculatur librum, et incensatur. Quæ omnia et in aliis Passionibus servantur, præterquam Feria vi. in Parasceve.

Altera autem die, quæ est post Parascéven, convenérunt príncipes sacerdótum, et pharisæi ad Pilátum, dicéntes: Dómine, recordáti sumus, quia sedúctor ille dixit adhuc vivens: Post tres dies resúrgam. Jube ergo custodíri sepúlchrum usque in diem tértium: ne forte véniant discípuli ejus, et furéntur eum, et dicant plebi: Surréxit a mórtuis: et erit novíssimus error pejor prióre. Ait illis Pilátus: Habétis custódiam, ite, custodíte sicut scitis. Illi autem abeúntes, muniérunt sepúlchrum, signántes lápidem, cum custódibus. Credo.

Offertorium.

VIII.

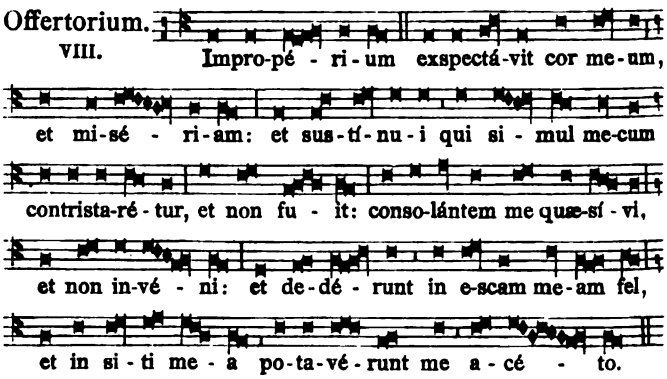

Secreta.

Concéde, quæsumus Dómine: ut óculis tuæ majestátis munus oblátum, et grátiam nobis devotiónis obtíneat, et efféctum beátæ perennitátis acquírat. Per Dóminum nostrum.

Communio.

VII.

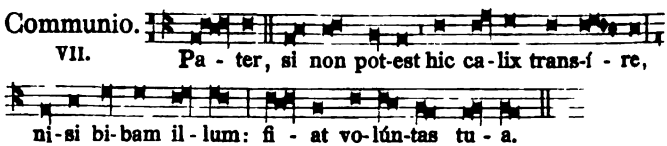

Postcommunio.

Per hujus, Dómine, operatiónem mystérii: et vítia nostra purgéntur, et justa desidéria compleántur. Per Dóminum.

℣ *In Missis privatis legitur in fine Evangel.* Cum appropinquásset Jesus. *ut supra in benedictione Palm. pag.* 80.

Feria V. in Cœna Domini.

Introitus. IV.

Os au - tem glo-ri-á - ri o-pór - tet in cruce Dó-mi-ni nostri Je-su Chri - sti: in quo est sa - lus, vi - ta, et re-sur-ré - cti - o no - stra: per quem sal-vá - ti, et li-be-rá - ti su - mus. *Ps.* De - us mi-se-re - á-tur nostri, et be-ne-dí-cat no-bis: il-lú-mi-net vul-tum su-um su-per nos, et mi-se-re-á - tur nostri. Nos autem gloriári.

Dicitur Glória in excélsis. *et tunc pulsantur campanæ, et deinceps non amplius usque ad Sabbatum sanctum.*

Oratio.

Deus, a quo et Judas reátus sui pœnam, et confessiónis suæ latro prémium sumpsit, concéde nobis tuæ propitiatiónis efféctum: ut, sicut in passióne sua Jesus Christus Dóminus noster divérsa utrísque íntulit stipéndia meritórum; ita nobis, abláto vetustátis erróre, resurrectiónis suæ grátiam largiátur: Qui tecum vivit et regnat in unitáte Spíritus sancti Deus.

Et hæc Oratio tantum dicitur.

Léctio Epístolæ beáti Pauli Apóstoli ad Corínthios. *1. Cor. 11. d.*

Fratres: Conveniéntibus vobis in unum, jam non est domínicam cœnam manducáre. Unusquísque enim suam cœnam præsúmit ad manducándum. Et álius quidem ésurit: álius autem ébrius est. Numquid domos non habétis ad manducándum et bibéndum? aut ecclésiam Dei contémnitis, et confúnditis eos, qui non habent? Quid dicam vobis? Laudo vos? In hoc non laudo. Ego enim accépi a Dómino, quod et trádidi vobis, quóniam Dóminus Jesus, in qua nocte tradebátur, accépit panem, et grátias agens fregit, et dixit: Accípite, et manducáte: hoc est corpus meum, quod pro vobis tradétur: hoc fácite in meam commemoratiónem. Simíliter et cálicem, postquam cœnávit, dicens: Hic calix novum testaméntum est in meo sánguine: hoc fácite, quotiescúmque bibétis, in meam commemoratiónem. Quotiescúmque enim manducábitis panem hunc, et cálicem bibétis: mortem Dómini annuntiábitis donec véniat. Itaque quicúmque manducáverit panem hunc, vel bíberit cálicem Dómini indígne, reus erit córporis et sánguinis

Dómini. Probet autem seípsum homo, et sic de pane illo edat, et de cálice bibat. Qui enim mandúcat et bibit indígne, judícium sibi mandúcat et bibit: non dijúdicans corpus Dómini. Ideo inter vos multi infírmi et ímbecílles, et dórmiunt multi. Quod si nosmetípsos dijudicarémus, non útique judicarémur. Dum judicámur autem, a Dómino corrípimur, ut non cum hoc mundo damnémur.

Graduale.

VI. Christus fa - ctus est pro no - bis ob-é - di - ens us - que ad mor - tem, mor - tem au - tem cru - cis. ℣. Pro-pter quod et De - us ex - al - tá - vit il - lum: et de - dit il - li no - - men, quod est su - per o - mne no - - men.

✠ Sequéntia sancti Evangélii secúndum Joánnem. *Joann. 13.*

Ante diem festum Paschæ, sciens Jesus, quia venit hora ejus, ut tránseat ex hoc mundo ad Patrem: cum dilexísset suos, qui erant in mundo, in finem diléxit eos. Et cœna facta, cum diábolus jam misísset in cor, ut tráderet eum Judas Simónis Iscariótæ: sciens quia ómnia dedit ei Pater in manus, et quia a Deo exívit, et ad Deum vadit: surgit a cœna, et ponit vestiménta sua: et cum accepísset línteum, præcínxit se. Deínde mittit aquam in pelvim, et cœpit laváre pedes discipulórum, et extérgere línteo, quo erat præcínctus. Venit ergo ad Simónem Petrum. Et dicit ei Petrus: Dómine, tu mihi lavas pedes? Respóndit Jesus, et dixit ei: Quod ego fácio, tu nescis modo, scies autem póstea. Dicit ei Petrus: Non laváb is mihi pedes in ætérnum. Respóndit ei Jesus: Si non lávero te, non habébis partem mecum. Dicit ei Simon Petrus: Dómine, non tantum pedes meos, sed et manus, et caput. Dicit ei Jesus: Qui lotus est, non índiget nisi ut pedes lavet, sed est mundus totus. Et vos mundi estis, sed non omnes. Sciébat enim quisnam esset qui tráderet eum: proptérea dixit: Non estis mundi omnes. Postquam ergo lavit pedes eórum, et accépit vestiménta sua: cum recubuísset íterum, dixit eis: Scitis quid fécerim vobis? Vos vocátis me Magíster et Dómine: et bene dícitis: sum étenim. Si ergo ego lavi pedes vestros, Dóminus et Magíster: et vos debétis alter altérius laváre pedes. Exémplum enim dedi vobis, ut quemádmodum ego feci vobis, ita et vos faciátis.

Et dicitur Credo.

Offertorium. Déxtera Dómini. *pag.* 43.

Secreta.

IPse tibi, quæsumus, Dómine sancte, Pater omnípotens, ætérne Deus, sacrifícium nostrum reddat accéptum, qui discípulis suis in sui commemoratiónem hoc fieri hodiérna traditióne monstrávit, Jesus Christus Fílius tuus Dóminus noster: Qui tecum vivit et regnat in unitáte Spíritus sancti Deus.

Præfatio de Cruce. Qui salútem humáni géneris. *pag.* 154. (4.)

Infra actionem.

CommunicántES, et diem sacratíssimum celebrántes, quo Dóminus noster Jesus Christus pro nobis est tráditus: sed et memóriam venerántes, in primis gloriósæ semper Vírginis Maríæ, genitrícis ejúsdem Dei et Dómini nostri Jesu Christi: sed et beatórum Apostolórum, ac Mártyrum tuórum, Petri et Pauli, Andréæ, Jacóbi, Joánnis, Thomæ, Jacóbi, Philíppi, Bartholomæi, Matthæi, Simónis et Thaddæi: Lini, Cleti, Cleméntis, Xysti, Cornélii, Cypriáni, Lauréntii, Chrysógoni, Joánnis et Pauli, Cosmæ et Damiáni, et ómnium Sanctórum tuórum; quorum méritis precibúsque concédas, ut in ómnibus protectiónis tuæ muniámur auxílio. Per eúmdem Christum Dóminum nostrum. Amen.

Sequitur:

HAnc ígitur oblatiónem servitútis nostræ, sed et cunctæ famílliæ tuæ, quam tibi offérimus ob diem, in qua Dóminus noster Jesus Christus trádidit discípulis suis córporis et sánguinis sui mystéria celebránda: quæsumus Dómine, ut placátus accípias; diésque nostros in tua pace dispónas, atque ab ætérna damnatióne nos éripi, et in electórum tuórum júbeas grege numerári. Per eúmdem Christum Dóminum nostrum. Amen.

QUam oblatiónem tu Deus in ómnibus, quæsumus, bene ✠ díctam, adscrí ✠ ptam, ra ✠ tam, rationábilem, acceptabílémque fácere dignéris: ut nobis Cor ✠ pus, et San ✠ guis fiat dilectíssimi Fílii tui Dómini nostri Jesu Christi.

QUi prídie, quam pro nostra omniúmque salúte paterétur, hoc est, hódie, accépit panem. *et reliqua ut in Canone.*

Agnus Dei. *dicitur de more, sed Pax non datur. Dicuntur tamen tres consuetæ Orationes ante Communionem.*

℣ *Hodie Sacerdos consecrat duas Hostias, quarum unam sumit, alteram reservat pro die sequenti, in quo non conficitur Sacramentum: reservat etiam aliquas particulas consecratas, si opus fuerit pro infirmis: Sanguinem vero totum sumit: et ante ablutionem digitorum ponit Hostiam reservatam in alio calice, quem Diaconus palla et patena cooperit, et desuper velum expandit, et in medio Altaris collocat. Deinde fit Communio, et completur Missa. Sacerdos autem genuflectit, quandocumque accedit, vel recedit a medio Altaris, vel transit ante Sacramentum in calice reservatum: et cum dicere debet* Dóminus vobíscum, *non vertit se ad populum in medio Altaris, ne terga vertat Sacramento, sed a latere Evangelii: et in fine ibidem dat benedictionem, et non perficit circulum.*

Communio.

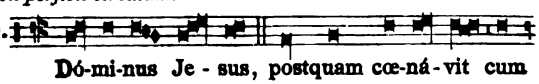

II. Dó-mi-nus Je - sus, postquam cœ-ná - vit cum

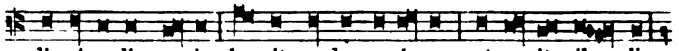

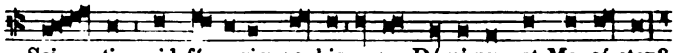

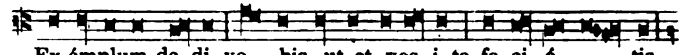

Postcommunio.

Refécti vitálibus aliméntis, quæsumus Dómine Deus noster: ut, quod témpore nostræ mortalitátis exséquimur, immortalitátis tuæ múnere consequámur. Per Dóminum nostrum.

Dicitur Ite missa est, *p.* 7*, *et datur benedictio, et legitur Evangelium sancti Joannis, in cujus initio Sacerdos non signat Altare, sed seipsum tantum.*

℣ *Hodie paretur locus aptus in aliqua Capella Ecclesiæ, vel Altari: et decenter quoad fieri potest, ornetur cum velis et luminibus: ubi calix cum Hostia, ut supra reservata, reponatur. Finita autem Missa, accenduntur intorticia, et fit Processio more solito, alio tamen Subdiacono parato Crucem ferente. Celebrans indutus pluviali albo, stans ante Altare, imponit incensum in duobus thuribulis absque benedictione: deinde in medio genuflexus, cum altero incensat ter Sacramentum: et accepto calice cum Sacramento de manu Diaconi stantis, et cooperto extremitatibus veli, quo ejus humeri teguntur, procedit medius inter eumdem Diaconum a dextris, et Subdiaconum a sinistris sub baldachino, duobus Acolythis Sacramentum continue incensantibus, usque ad locum præparatum, ubi pro crastino servandum est. Interea dum fit Processio, cantatur Hymnus*

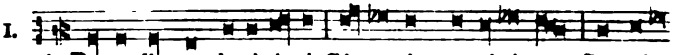

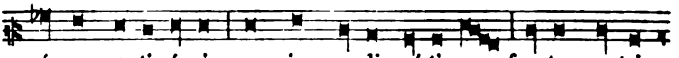

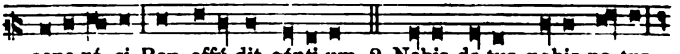

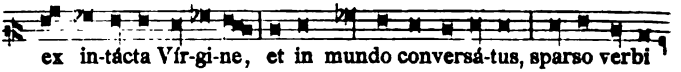

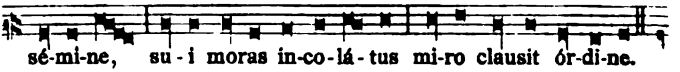

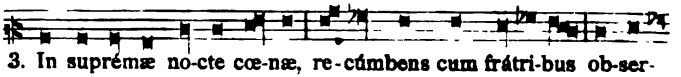

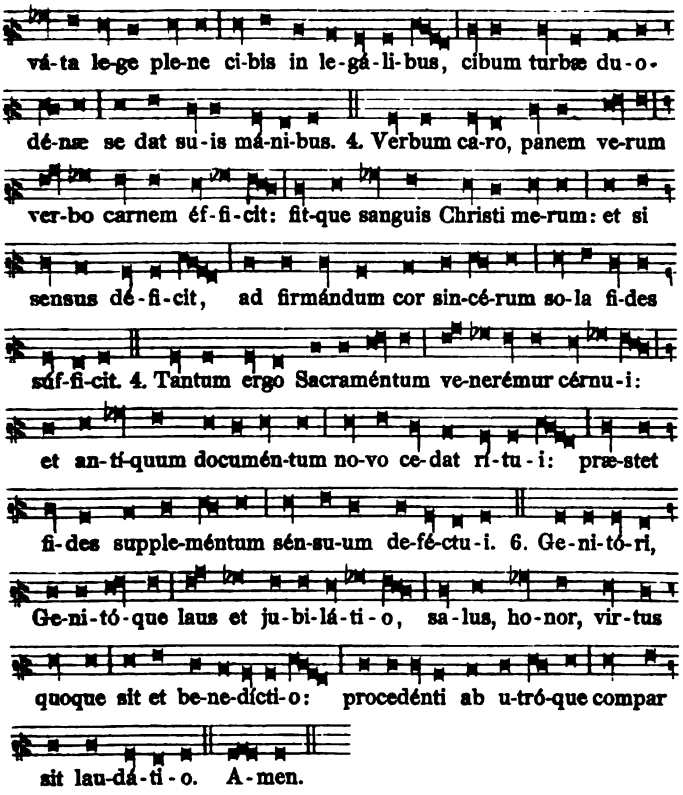

Cum autem ventum fuerit ad locum paratum, Diaconus genuflexus a Sacerdote stante accipit calicem cum Sacramento, et ponit illum primo super Altare, ubi a Sacerdote genuflexo incensatur, ut supra: deinde reponit in capsula. Postea in choro dicuntur Vesperæ sine cantu. Et Sacerdos cum ministris denudet Altaria, legendo Antiphonam Ps. 21. Divisérunt sibi vestiménta mea: et super vestem meam misérunt sortem, *cum toto Psalmo 21.*

Psalmus 21.

Deus Deus meus réspice in me: quare me dereliquísti? * longe a salúte mea verba delictórum meórum.

Deus meus clamábo per diem, et non exáudies: * et nocte, et non ad insipiéntiam mihi.

Tu autem in sancto hábitas, * laus Israël.

In te speravérunt patres nostri: * speravérunt, et liberásti eos.

Ad te clamavérunt, et salvi facti sunt: * in te speravérunt, et non sunt confúsi.

Ego autem sum vermis, et non homo: * oppróbrium hóminum, et abjéctio plebis.

Omnes vidéntes me, derisérunt me: * locúti sunt lábiis, et movérunt caput.

Sperávit in Dómino, erípiat eum: * salvum fáciat eum, quóniam vult eum.

Quóniam tu es, qui extraxísti me de ventre: * spes mea ab ubéribus matris meæ. In te projéctus sum ex útero:

De ventre matris meæ Deus meus es tu, * ne discésseris a me:

Quóniam tribulátio próxima est, * quóniam non est qui ádjuvet.

Circumdedérunt me vituli multi: * tauri pingues obsedérunt me.

Aperuérunt super me os suum, * sicut leo rápiens et rúgiens.

Sicut aqua effúsus sum: * et dispérsa sunt ómnia ossa mea.

Factum est cor meum tamquam cera liquéscens * in médio ventris mei.

Aruit tamquam testa virtus mea, et lingua mea adhésit fáucibus meis: * et in púlverem mortis deduxísti me.

Quóniam circumdedérunt me canes multi: * concílium malignántium obsédit me.

Fodérunt manus meas et pedes meos: * dinumeravérunt ómnia ossa mea.

Ipsi vero consideravérunt et inspexérunt me: * divisérunt sibi vestiménta mea, et super vestem meam misérunt sortem.

Tu autem Dómine ne elongáveris auxílium tuum a me: * ad defensiónem meam cónspice.

Erue a frámea Deus ánimam meam: * et de manu canis únicam meam:

Salva me ex ore leónis: * et a córnibus unicórnium humilitátem meam.

Narrábo nomen tuum frátribus meis: * in médio ecclésiæ laudábo te.

Qui timétis Dóminum, laudáte eum: * univérsum semen Jacob glorificáte eum.

Tímeat eum omne semen Israël: * quóniam non sprevit, neque despéxit deprecatiónem páuperis:

Nec avértit fáciem suam a me: * et cum clamárem ad eum, exaudívit me.

Apud te laus mea in ecclésia magna: * vota mea reddam in conspéctu timéntium eum.

Edent páuperes, et saturabúntur: et laudábunt Dóminum qui requírunt eum: * vivent corda eórum in sæculum sæculi.

Reminiscéntur et converténtur ad Dóminum * univérsi fines terræ:

Et adorábunt in conspéctu ejus * univérsæ famílias géntium.

Quóniam Dómini est regnum: * et ipse dominábitur géntium.

Manducavérunt et adoravérunt omnes pingues terræ: * in conspéctu ejus cadent omnes qui descéndunt in terram.

Et ánima mea illi vivet: * et semen meum sérviet ipsi.

Annuntiábitur Dómino generátio ventúra: * et annuntiábunt cœli justítiam ejus pópulo qui nascétur, quem fecit Dóminus.

℣ *Post denudationem Altarium, hora competenti facto signo cum tabula, conveniunt Clerici ad faciendum Mandatum. Prælatus, seu Superior, super amictu et alba induitur stola, et pluviali violaceis, et in loco ad id deputato, ministrante Diacono (qui paratus cum Subdiacono, ut in Missa, paramentis albis, ei assistit), imponit incensum in thuribulo: deinde Diaconus librum Evangeliorum ante pectus tenens, genuflexus ante Su-*

periorem, petit benedictionem: qua accepta, adstantibus duobus Acolythis cum candelabris accensis, et Subdiacono librum tenente, signat librum, et incensat, et cantat, ut moris est, Evangelium: Ante diem festum Paschæ, *ut in Missa. Quo finito, Subdiaconus portat librum apertum osculandum Superiori, et Diaconus eum de more incensat. Postea Superior exuitur pluviali, et per Diaconum et Subdiaconum præcingitur linteo, et sic præcinctus, assistentibus sibi iisdem Diacono et Subdiacono, accedit ad lotionem pedum, et per ordinem dispositis iis qui lavandi sunt, Clericis pelvim et aquam ministrantibus, Subdiacono singulorum pedem dextrum tenente, genuflectens singulis, illorum pedem lavat, extergit, et osculatur, Diacono præbente linteum ad abstergendum. Et interim hæc subscripta cantantur.*

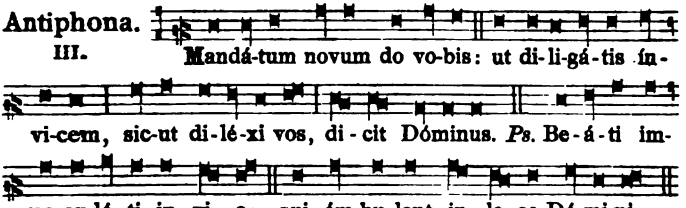

Et repetitur immediate Antiphona. Mandátum novum. *Et sic aliæ Antiphonæ, quæ habent Psalmos, vel Versus, repetuntur. Et de quolibet Psalmo dicitur tantum primus Versus.*

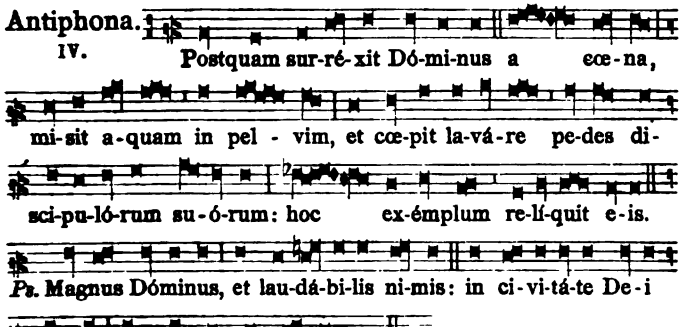

Antiph. Joann. 13. Dóminus Jesus, postquam cœnávit cum discípulis suis, lavit pedes eórum, et ait illis: Scitis quid fécerim vobis ego Dóminus, et Magíster? Exémplum dedi vobis: ut et vos ita faciátis.

℣. *Ps. 84.* Benedixísti Dómine terram tuam: avertísti captivitátem Jacob. Dóminus Jesus.

Antiph. Joann. 13. Dómine, tu mihi lavas pedes? Respóndit Jesus, et dixit ei: Si non lávero tibi pedes, non habébis partem mecum.

℣. Venit ergo ad Simónem Petrum, et dixit ei Petrus.

Et repetitur Antiph. Dómine, tu mihi lavas pedes? Respóndit Jesus, et dixit ei: Si non lávero tibi pedes, non habébis partem mecum.
℣. Quod ego fácio, tu nescis modo: scies autem póstea.

Tertio repetitur Antiph. Dómine, tu mihi lavas pedes? Respóndit Jesus, et dixit ei: Si non lávero tibi pedes, non habébis partem mecum.

Antiphona. Si ego Dóminus, et Magíster vester lavi vobis pedes: quanto magis debétis alter altérius laváre pedes?

Ps. 48. Audite hæc omnes gentes: áuribus percípite qui habitátis orbem. Si ego Dóminus.

Antiph. Joann. 13. In hoc cognóscent omnes, quia discípuli mei estis, si dilectiónem habuéritis ad ínvicem.
℣. Dixit Jesus discípulis suis. In hoc cognóscent.

Antiph. 1. Cor. 13. Máneant in vobis fides, spes, cáritas, tria hæc: major autem horum est cáritas.
℣. Nunc autem manent fides, spes, cáritas, tria hæc: major horum est cáritas. Máneant in vobis.

Antiphona. Benedícta sit sancta Trínitas, atque indivísa únitas: confitébimur ei, quia fecit nobíscum misericórdiam suam.
℣. Benedicámus Patrem, et Fílium, cum sancto Spíritu.

Ps. 83. Quam dilécta tabernácula tua, Dómine virtútum! concupíscit, et déficit ánima mea in átria Dómini. Benedícta sit.

Antiphona. VI.

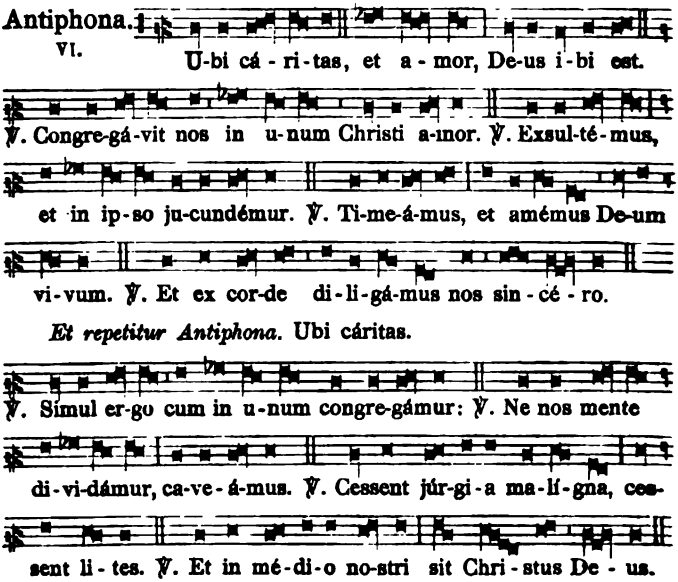

Et repetitur Antiphona. Ubi cáritas.

Et repetitur Antiphona. Ubi cáritas.

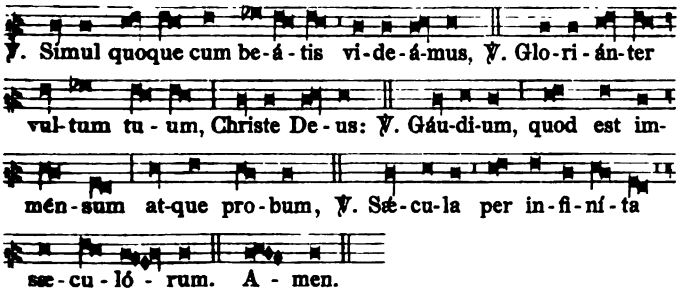

Post lotionem Superior, vel qui aliis abluit pedes, lavat manus, et abstergit alio linteo: deinde rediens ad locum, ubi prius fuerat, accipit pluviale, et stans capite detecto dicit:

Pater noster. *secrèto.*

℣. Et ne nos indúcas in tentatiónem. ℟. Sed líbera nos a malo.
℣. Tu mandásti mandáta tua, Dómine. ℟. Custodíri nimis.
℣. Tu lavásti pedes discipulórum tuórum.
℟. Opera mánuum tuárum ne despícias.
℣. Dómine exáudi oratiónem meam.
℟. Et clamor meus ad te véniat.
℣. Dóminus vobíscum. ℟. Et cum spíritu tuo.

Orémus. *Oratio.*

Adésto, Dómine quæsumus, offício servitútis nostræ: et quia tu discípulis tuis pedes laváre dignátus es, ne despícias ópera mánuum tuárum, quæ nobis retinénda mandásti: ut, sicut hic nobis, et a nobis exterióra abluúntur inquinaménta: sic a te ómnium nostrum interióra lavéntur peccáta. Quod ipse præstáre dignéris qui vivis et regnas Deus: per ómnia sæcula sæculórum. ℟. Amen.

Feria VI. in Parasceve.

Finita Nona, Sacerdos, et ministri induti paramentis nigri coloris, sine luminaribus et incenso, procedunt ad Altare: et ante illud prostrati aliquamdiu orant. Interim Acolythi unam tantum tobaleam extendunt super Altare. Sacerdos cum ministris facta oratione ascendit ad Altare, et osculatur illud in medio: deinde Lector accedit ad legendum Prophetiam in loco, ubi legitur Epistola, et incipit eam sine titulo: quam etiam Sacerdos legit submissa voce apud Altare in cornu Epistolæ.

Osee 6.

HÆc dicit Dóminus: In tribulatióne sua mane consúrgent ad me: Veníte, et revertámur ad Dóminum: quia ipse cepit, et sanábit nos: percútiet, et curábit nos. Vivificábit nos post duos dies: in die tértia suscitábit nos, et vivémus in conspéctu ejus. Sciémus, sequemúrque, ut cognoscámus Dóminum: quasi dilúculum præparátus est egréssus ejus, et véniet quasi imber

nobis temporáneus, et serótinus terræ. Quid fáciam tibi Ephraïm? Quid fáciam tibi Juda? misericórdia vestra quasi nubes matutína: et quasi ros mane pertránsiens. Propter hoc dolávi in prophétis, occídi eos in verbis oris mei: et judícia tua quasi lux egrediéntur. Quia misericórdiam vólui, et non sacrifícium, et sciéntiam Dei, plus quam holocáusta.

Tractus. II.

Dó - mi-ne, au-dí - vi au-dí - tum tu - um, et tí - mu - i: consi-de-rá - vi ó - pe-ra tu - a, et ex- pá - vi. ℣. In mé - di-o du-ó-rum a-ni-má - li-um in-no - tescé - ris: dum appropinquáverint an-ni, cognoscé - ris: dum ad-vé-ne-rit tem - pus, os - ten - dé - ris. ℣. In e - o, dum conturbá - ta fú - e-rit á - ni-ma me - a: in i - ra, mi-se - ri-cór - di - æ me - mor e - ris. ℣. De - us a Lí - ba - no vé - ni - et, et San-ctus de mon - te um-bró - so, et con - dén-so. ℣. O-pé - ru-it cœ - - los ma-jé - stas e - jus: et lau-dis e - jus ple - na est ter - ra.

Finito Tractu, Sacerdos in cornu Epistolæ dicit: Orémus. *Diaconus:* Flectámus génua. *et Subdiaconus:* Levváte.

Oratio.

Deus, a quo et Judas reátus sui pœnam, et confessiónis suæ latro prémium sumpsit, concéde nobis tuæ propitiatiónis efféctum: ut, sicut in passióne sua Jesus Christus Dóminus noster

divérsa utrísque íntulit stipéndia meritórum; ita nobis, abláto vetustátis erróre, resurrectiónis suæ grátiam largiátur: Qui tecum.

Subdiaconus in tono Epistolæ similiter sine titulo cantat sequentem Lectionem.

Exod. 12.

IN diébus illis: Dixit Dóminus ad Móysen, et Aaron in terra Ægypti: Mensis iste, vobis princípium ménsium: primus erit in ménsibus anni. Loquímini ad univérsum cœtum filiórum Israël, et dícite eis: Décima die mensis hujus tollat unusquísque agnum per famílias, et domos suas. Sin autem minor est númerus, ut suffícere possit ad vescéndum agnum, assúmet vicínum suum, qui junctis est dómui suæ, juxta númerum animárum, quæ suffícere possunt ad esum agni. Erit autem agnus absque mácula, másculus, annículus: juxta quem ritum tollétis et hœdum. Et servábitis eum usque ad quartam décimam diem mensis hujus: immolabítque eum univérsa multitúdo filiórum Israël ad vésperam. Et sument de sánguine ejus, ac ponent super utrúmque postem, et in superliminaribus domórum, in quibus cómedent illum. Et edent carnes nocte illa assas igni, et ázymos panes cum lactúcis agréstibus. Non comedétis ex eo crudum quid, nec coctum aqua, sed tantum assum igni: caput cum pédibus ejus, et intestínis vorábitis. Nec remanébit quidquam ex eo usque mane. Si quid resíduum fúerit, igne comburétis. Sic autem comedétis illum: Renes vestros accingétis, et calceaménta habébitis in pédibus, teneńtes báculos in mánibus, et comedétis festinánter: est enim Phase (id est tránsitus) Dómini.

Tractus. II.

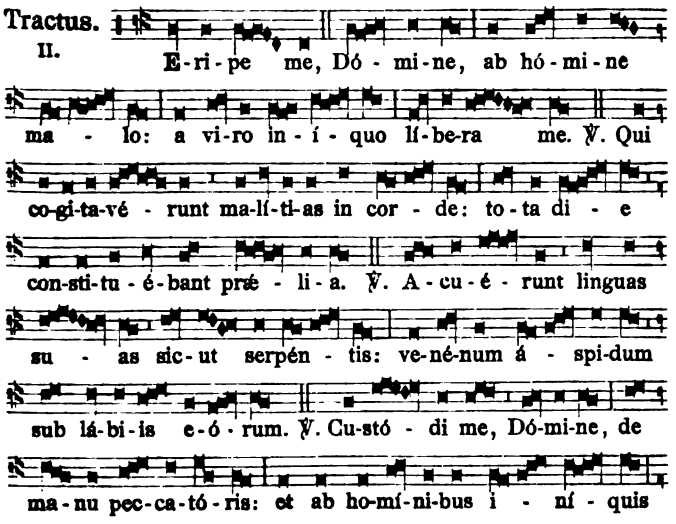

lí-be-ra me. ℣. Qui co-gi-ta-vé - runt supplantá - re

gres-sus me - os: abscon-dé-runt su-pér - bi lá - que-um

mi - hi. ℣. Et fu - nes ex-ten-dé - - runt in lá-que-um

pé-di-bus me - is: juxta i - ter scán - da-lum po-su-é - runt

mi - hí. ℣. Di-xi Dó - mi-no: De-us me-us es tu:

ex-áu-di Dó - mi-ne vo - cem o-ra-ti-ó - nis me - - æ.

℣. Dó-mi-ne, Dó - mi-ne vir-tus sa-lú - tis me - æ: ob-úmbra

ca-put me - um in di-e bel - li. ℣. Ne tra-das me a

de-si-dé - ri-o me - o pec-ca-tó - ri: co-gi-ta-vé - runt

advérsus me: ne de-re - lín-quas me, ne um-quam ex-al-

tén - tur. ℣. Ca - put circú - i-tus e - ó - rum: la-bor la-bi-

ó-rum ip-só - rum o-pé-ri-et e - os. ℣. Ve-rúmtamen

ju - sti con-fi-te-búntur nó-mi-ni tu - o: et ha-bi-té-bunt

re - cti cum vul - tu tu - - o.

Finito Tractu, dicitur Passio super nudum pulpitum: quam Celebrans submissa voce legit in cornu Epistolæ.

Pássio Dómini nostri Jesu Christi secúndum Joánnem.
Joann. 18. et 19.

IN illo témpore: Egréssus est Jesus cum discípulis suis trans torréntem Cedron, ubi erat hortus, in quem introívit ipse, et discípuli ejus. Sciébat autem et Judas, qui tradébat eum, locum: quia frequénter Jesus convénerat illuc cum discípulis suis. Judas ergo cum accepísset cohórtem, et a pontifícibus et pharisæis ministros, venit illuc cum latérnis, et fácibus, et armis. Jesus ítaque sciens ómnia, quæ ventúra erant super eum, procéssit, et dixit eis: ✠ Quem quǽritis? *C* Respondérunt ei: *S* Jesum Nazarénum. *C* Dicit eis Jesus: ✠ Ego sum. *C* Stabat autem et Judas, qui tradébat eum, cum ipsis. Ut ergo dixit eis: Ego sum: abiérunt retrórsum, et cecidérunt in terram. Iterum ergo interrogávit eos: ✠ Quem quǽritis? *C* Illi autem dixérunt: *S* Jesum Nazarénum. *C* Respóndit Jesus: ✠ Dixi vobis, quia ego sum: si ergo me quǽritis, sínite hos abíre. *C* Ut implerétur sermo, quem dixit: Quia quos dedísti mihi, non pérdidi ex eis quemquam. Simon ergo Petrus habens gládium edúxit eum: et percússit pontíficis servum: et abscídit aurículam ejus déxteram. Erat autem nomen servo Malchus. Dixit ergo Jesus Petro: ✠ Mitte gládium tuum in vagínam. Cálicem, quem dedit mihi Pater, non bibam illum? *C* Cohors ergo, et tribúnus, et minístri Judæórum comprehendérunt Jesum, et ligavérunt eum: et adduxérunt eum ad Annam primum, erat enim socer Cáiphæ, qui erat póntifex anni illíus. Erat autem Cáiphas, qui consílium déderat Judæis: Quia éxpedit, unum hóminem mori pro pópulo. Sequebátur autem Jesum Simon Petrus, et álius discípulus. Discípulus autem ille erat notus pontífici, et introívit cum Jesu in átrium pontíficis. Petrus autem stabat ad óstium foris. Exívit ergo discípulus álius, qui erat notus pontífici, et dixit ostiáriæ: et introdúxit Petrum. Dicit ergo Petro ancílla ostiária: *S* Numquid et tu ex discípulis es hóminis istíus? *C* Dicit ille: *S* Non sum. *C* Stabant autem servi, et minístri ad prunas, quia frigus erat, et calefaciébant se: erat autem cum eis et Petrus stans, et calefáciens se. Póntifex ergo interrogávit Jesum de discípulis suis, et de doctrína ejus. Respóndit ei Jesus: ✠ Ego palam locútus sum mundo: ego semper dócui in synagóga, et in templo, quo omnes Judæi convéniunt: et in occúlto locútus sum níhil. Quid me intérrogas? intérroga eos, qui audiérunt quid locútus sim ipsis: ecce hi sciunt quæ díxerim ego. *C* Hæc autem cum dixísset, unus assístens ministrórum dedit álapam Jesu, dicens: *S* Sic respóndes pontífici? *C* Respóndit ei Jesus: ✠ Si male locútus sum, testimónium pérhibe de malo: si autem bene, quid me cædis? *C* Et misit eum Annas ligátum ad Cáipham pontíficem. Erat autem Simon Petrus stans, et calefáciens se. Dixérunt ergo ei: *S* Numquid et tu ex discípulis ejus es? *C* Negávit ille, et dixit: *S* Non sum. *C* Dicit ei unus ex servis pontíficis, cognátus ejus, cujus abscídit Petrus aurículam: *S* Nonne ego te vidi in horto cum illo? *C* Iterum ergo negávit Petrus: et statim gallus cantávit. Addúcunt ergo Jesum a Cáipha in prætórium. Erat autem mane: et ipsi non introiérunt in prætórium, ut non con-

taminaréntur, sed ut manducárent pascha. Exívit ergo Pilátus ad eos foras, et dixit: *S* Quam accusatiónem affértis advérsus hóminem hunc? *C* Respondérunt, et dixérunt ei: *S* Si non esset hic malefáctor, non tibi tradidissémus eum. *C* Dixit ergo eis Pilátus: *S* Accípite eum vos, et secúndum legem vestram judicáte eum. *C* Dixérunt ergo ei Judæi: *S* Nobis non licet interfícere quemquam. *C* Ut sermo Jesu implerétur, quem dixit, significans qua morte esset moritúrus. Introívit ergo íterum in prætórium Pilátus, et vocávit Jesum, et dixit ei: *S* Tu es Rex Judæórum? *C* Respóndit Jesus: ✠ A temetípso hoc dicis, an álii dixérunt tibi de me? *C* Respóndit Pilátus: *S* Numquid ego Judæus sum? Gens tua, et pontífices tradidérunt te mihi: quid fecísti? *C* Respóndit Jesus: ✠ Regnum meum non est de hoc mundo. Si ex hoc mundo esset regnum meum, minístri mei útique decertárent ut non tráderer Judæis: nunc autem regnum meum non est hinc. *C* Dixit ítaque ei Pilátus: *S* Ergo Rex es tu? *C* Respóndit Jesus: ✠ Tu dicis, quia Rex sum ego. Ego in hoc natus sum, et ad hoc veni in mundum, ut testimónium perhíbeam veritáti: omnis qui est ex veritáte, audit vocem meam. *C* Dicit ei Pilátus: *S* Quid est véritas? *C* Et cum hoc dixísset, íterum exívit ad Judæos, et dicit eis: *S* Ego nullam invénio in eo causam. Est autem consuetúdo vobis ut unum dimíttam vobis in Pascha: vultis ergo dimíttam vobis Regem Judæórum? *C* Clamavérunt ergo rursum omnes, dicéntes: *S* Non hunc, sed Barábbam. *C* Erat autem Barábbas latro. Tunc ergo apprehéndit Pilátus Jesum, et flagellávit. Et mílites plecténte corónam de spinis, imposuérunt cápiti ejus: et veste purpúrea circumdedérunt eum. Et veniébant ad eum, et dicébant: *S* Ave Rex Judæórum. *C* Et dabant ei álapas. Exívit ergo íterum Pilátus foras, et dicit eis: *S* Ecce addúco vobis eum foras, ut cognoscátis, quia nullam invénio in eo causam. *C* (Exívit ergo Jesus portans corónam spíneam, et purpúreum vestiméntum.) Et dicit eis: *S* Ecce homo. *C* Cum ergo vidíssent eum pontífices et minístri, clamábant, dicéntes: *S* Crucifíge, crucifíge eum. *C* Dicit eis Pilátus: *S* Accípite eum vos, et crucifígite: ego enim non invénio in eo causam. *C* Respondérunt ei Judæi: *S* Nos legem habémus, et secúndum legem debet mori, quia Fílium Dei se fecit. *C* Cum ergo audísset Pilátus hunc sermónem, magis timuit. Et ingréssus est prætórium íterum: et dixit ad Jesum: *S* Unde es tu? *C* Jesus autem respónsum non dedit ei. Dicit ergo ei Pilátus: *S* Mihi non lóqueris? nescis quia potestátem hábeo crucifígere te, et potestátem hábeo dimíttere te? *C* Respóndit Jesus: ✠ Non habéres potestátem advérsum me ullam, nisi tibi datum esset désuper. Proptérea, qui me trádidit tibi, majus peccátum habet. *C* Et exínde quærébat Pilátus dimíttere eum. Judæi autem clamábant dicéntes: *S* Si hunc dimíttis, non es amícus Cæsaris. Omnis enim, qui se regem facit, contradícit Cæsari. *C* Pilátus autem cum audísset hos sermónes, addúxit foras Jesum, et sedit pro tribunáli, in loco, qui dícitur Lithostrótos, hebráice autem Gábbatha. Erat autem Parascéve Paschæ, hora quasi sexta, et dicit Judæis: *S* Ecce Rex vester. *C* Illi autem clamábant: *S* Tolle, tolle, crucifíge eum. *C* Dicit eis Pilátus: *S* Regem vestrum cruci-

figam? *C* Respondérunt pontífices: *S* Non habémus regem, nisi Cæsarem. *C* Tunc ergo trádidit eis illum ut crucifigerétur. Suscepérunt autem Jesum, et eduxérunt. Et bájulans sibi crucem, exívit in eum, qui dícitur Calváriæ, locum, hebráice autem Gólgotha: ubi crucifixérunt eum, et cum eo álios duos, hinc et hinc, médium autem Jesum. Scripsit autem et títulum Pilátus: et pósuit super crucem. Erat autem scriptum: Jesus Nazarénus, Rex Judæórum. Hunc ergo títulum multi Judæórum legérunt, quia prope civitátem erat locus, ubi crucifíxus est Jesus. Et erat scriptum hebráice, græce, et latíne. Dicébant ergo Piláto pontífices Judæórum: *S* Noli scríbere, Rex Judæórum, sed quia ipse dixit: Rex sum Judæórum. *C* Respóndit Pilátus: *S* Quod scripsi, scripsi. *C* Mílites ergo cum crucifixíssent eum, accepérunt vestiménta ejus (et fecérunt quátuor partes: unicuíque míliti partem), et túnicam. Erat autem túnica inconsútilis, désuper contéxta per totum. Dixérunt ergo ad ínvicem: *S* Non scindámus eam, sed sortiámur de illa cujus sit. *C* Ut Scriptúra implerétur, dicens: Partíti sunt vestiménta mea sibi: et in vestem meam misérunt sortem. Et mílites quidem hæc fecérunt. Stabant autem juxta crucem Jesu, mater ejus, et soror matris ejus María Cléophæ, et María Magdaléne. Cum vidísset ergo Jesus matrem, et discípulum stantem, quem diligébat, dicit matri suæ: ✠ Múlier, ecce fílius tuus. *C* Deínde dicit discípulo: ✠ Ecce mater tua. *C* Et ex illa hora accépit eam discípulus in sua. Póstea sciens Jesus quia ómnia consummáta sunt, ut consummarétur Scriptúra, dixit: ✠ Sítio. *C* Vas ergo erat pósitum acéto plenum. Illi autem spóngiam plenam acéto, hyssópo circumponéntes, obtulérunt ori ejus. Cum ergo accepísset Jesus acétum, dixit: ✠ Consummátum est. *C* Et inclináto cápite trádidit spíritum. *(Hic genuflectitur et pausatur aliquantulum.)* Judæi ergo (quóniam Parascéve erat) ut non remanérent in cruce córpora sábbato (erat enim magnus dies ille sábbati), rogavérunt Pilátum, ut frangeréntur eórum crura, et tolleréntur. Venérunt ergo mílites: et primi quidem fregérunt crura, et altérius, qui crucifíxus est cum eo. Ad Jesum autem cum veníssent, ut vidérunt eum jam mórtuum, non fregérunt ejus crura: sed unus mílitum láncea latus ejus apéruit, et contínuo exívit sanguis, et aqua. Et qui vidit, testimónium perhíbuit: et verum est testimónium ejus. Et ille scit, quia vera dicit: ut et vos credátis. Facta sunt enim hæc, ut Scriptúra implerétur: Os non comminuétis ex eo. Et íterum ália Scriptúra dicit: Vidébunt in quem transfixérunt.

Quod sequitur, legitur in tono Evangelii: et dicitur Munda cor meum. *sed non petitur benedictio, et non deferuntur luminaria, neque incensum, et Celebrans in fine non osculatur librum.*

Post hæc autem rogávit Pilátum Joseph ab Arimathæa (eo quod esset discípulus Jesu, occúltus autem propter metum Judæórum), ut tólleret corpus Jesu. Et permísit Pilátus. Venit ergo, et tulit corpus Jesu. Venit autem et Nicodémus, qui vénerat ad Jesum nocte primum, ferens mixtúram myrrhæ, et áloës, quasi libras centum. Accepérunt ergo corpus Jesu, et ligavérunt illud línteis cum aromátibus, sicut mos est Judæis sepelíre. Erat autem

in loco, ubi crucifíxus est, hortus: et in horto monuméntum novum, in quo nondum quisquam pósitus erat. Ibi ergo propter Parascéven Judæórum, quia juxta erat monuméntum, posuérunt Jesum.

Deinde Sacerdos stans in cornu Epistolæ, incipit absolute junctis manibus:

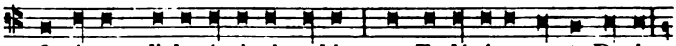

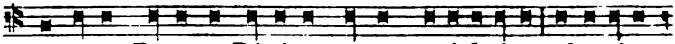

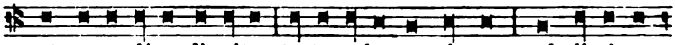

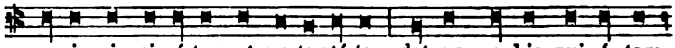

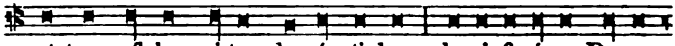

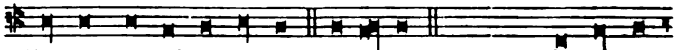

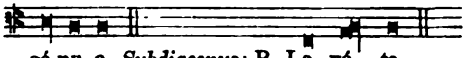

Oratio cantatur in tono feriali Orationis Missæ, extensis manibus. Et hic modus servatur in subsequentibus.

Omnípotens sempitérne Deus, qui glóriam tuam ómnibus in Christo géntibus revelásti: custódi ópera misericórdiæ tuæ; ut Ecclésia tua toto orbe diffúsa, stábili fide in confessióne tui nóminis persevéret. Per eúmdem Dóminum nostrum. ℟. Amen.

Orémus et pro beatíssimo Papa nostro *N.* ut Deus et Dóminus noster, qui elégit eum in órdine episcopátus, salvum, atque incólumem custódiat Ecclésiæ suæ sanctæ, ad regéndum pópulum sanctum Dei.

Orémus. Flectámus génua. ℟. Leváte.

Omnípotens sempitérne Deus, cujus judício univérsa fundántur: réspice propítius ad preces nostras, et eléctum nobis Antístitem tua pietáte consérva; ut christiána plebs, quæ te gubernátur auctóre, sub tanto pontífice, credulitátis suæ méritis augeátur. Per Dóminum nostrum. ℟. Amen.

Orémus et pro ómnibus Epíscopis, Presbýteris, Diacónibus, Subdiacónibus, Acólythis, Exorcístis, Lectóribus, Ostiáriis, Confessóribus, Virgínibus, Víduis: et pro omni pópulo sancto Dei.

Orémus. Flectámus génua. ℟. Leváte.

Omnípotens sempitérne Deus, cujus spíritu totum corpus Ecclésiæ sanctificátur, et régitur: exáudi nos pro univérsis ordínibus supplicántes; ut grátiæ tuæ múnere, ab ómnibus tibi grádibus fidéliter serviátur. Per Dóminum nostrum. ℟. Amen.

Si non est coronatus, dicatur: * elécto Imperatóre.

Orémus et pro Christianíssimo * Imperatóre nostro *N.* ut Deus et Dóminus noster súbditas illi fáciat omnes bárbaras natiónes, ad nostram perpétuam pacem.

Orémus. Flectámus génua. ℟. Leváte.

Omnípotens sempitérne Deus, in cujus manu sunt ómnium potestátes, et ómnium jura regnórum: réspice ad Románum benígnus Impérium; ut gentes, quæ in sua feritáte confídunt, poténtiæ tuæ déxtera comprimántur. Per Dm̃ nostrum. ℟. Amen.

Orémus et pro catechúmenis nostris: ut Deus et Dóminus noster adapériat aures præcordiórum ipsórum, januámque misericórdiæ; ut per lavácrum regeneratiónis accépta remissióne ómnium peccatórum, et ipsi inveniántur in Christo Jesu Dómino nostro.

Orémus. Flectámus génua. ℟. Leváte.

Omnípotens sempitérne Deus, qui Ecclésiam tuam nova semper prole fœcúndas: auge fidem et intelléctum catechúmenis nostris; ut renáti fonte baptísmatis, adoptiónis tuæ fíliis aggregéntur. Per Dóminum nostrum. ℟. Amen.

Orémus, dilectíssimi nobis, Deum Patrem omnipoténtem, ut cunctis mundum purget erróribus: morbos áuferat: famem depéllat: apériat cárceres: víncula dissólvat: peregrinántibus réditum: infirmántibus sanitátem: navigántibus portum salútis indúlgeat.

Orémus. Flectámus génua. ℟. Leváte.

Omnípotens sempitérne Deus, mœstórum consolátio, laborántium fortitúdo: pervéniant ad te preces de quacúmque tribulatióne clamántium; ut omnes sibi in necessitátibus suis misericórdiam tuam gáudeant affuísse. Per Dóminum nostrum. ℟. Amen.

Orémus et pro hæréticis, et schismáticis: ut Deus et Dóminus noster éruat eos ab erróribus univérsis; et ad sanctam matrem Ecclésiam Cathólicam, atque Apostólicam revocáre dignétur.

Orémus. Flectámus génua. ℟. Leváte.

Omnípotens sempitérne Deus, qui salvas omnes, et néminem vis perire: réspice ad ánimas diabólica fraude decéptas; ut omni hærética pravitáte depósita, errántium corda resipíscant, et ad veritátis tuæ rédeant unitátem. Per Dm̃ nostrum. ℟. Amen.

Orémus et pro pérfidis Judæis: ut Deus et Dóminus noster áuferat velámen de córdibus eórum; ut et ipsi agnóscant Jesum Christum Dóminum nostrum. *Non respondetur* Amen. *sed statim dicitur:*

Omnípotens sempitérne Deus, qui étiam judáicam perfídiam a tua misericórdia non repéllis: exáudi preces nostras, quas pro illíus pópuli obcæcatióne deférimus; ut, ágnita veritátis tuæ

luce, quæ Christus est, a suis ténebris eruántur. Per eúmdem Dóminum nostrum Jesum Christum Fílium tuum: Qui tecum.
℟. Amen.

Orémus et pro pagánis: ut Deus omnípotens áuferat iniquitátem a córdibus eórum; ut relíctis idólis suis, convertántur ad Deum vivum et verum, et únicum Fílium ejus Jesum Christum Deum et Dóminum nostrum.

Orémus. Flectámus génua. ℟. Leváte.

Omnípotens sempitérne Deus, qui non mortem peccatórum, sed vitam semper inquíris: súscipe propítius oratiónem nostram, et líbera eos ab idolórum cultúra; et ággrega Ecclésiæ tuæ sanctæ, ad laudem, et glóriam nóminis tui. Per Dóminum nostrum Jesum Christum Fílium tuum: Qui tecum vivit. ℟. Amen.

℣ *Completis Orationibus, Sacerdos deposita casula accedit ad cornu Epistolæ, et ibi in posteriori parte anguli Altaris accipit a Diacono Crucem jam in Altari præparatam: quam, versa facie ad populum, a summitate parum discooperit, incipiens solus Antiphonam* Ecce lignum Crucis. *ac deinceps in reliquis juvatur in cantu a ministris usque ad* Veníte, adorémus. *Choro autem cantante* Veníte, adorémus. *omnes se prosternunt, excepto Celebrante. Deinde procedit ad anteriorem partem anguli ejusdem cornu Epistolæ: et discooperiens brachium dextrum Crucis, elevansque eam paulisper, altius quam primo, incipit:* Ecce lignum Crucis. *aliis cantantibus et adorantibus, ut supra. Deinde Sacerdos procedit ad medium Altaris: et discooperiens Crucem totaliter, ac elevans eam, tertio altius incipit:* Ecce lignum Crucis. *aliis cantantibus et adorantibus, ut supra.*

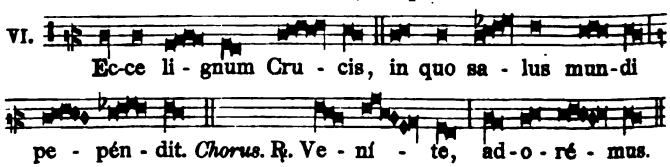

Postea Sacerdos solus portat Crucem ad locum ante Altare præparatum, et genuflexus ibidem eam locat: mox depositis calceamentis, accedit ad adorandam Crucem, ter genua flectens antequam eam deosculetur. Hoc facto revertitur, et accipit calceamenta, et casulam. Postmodum ministri Altaris, deinde alii Clerici, et laici, bini et bini, ter genibus flexis, ut dictum est, Crucem adorant. Interim, dum fit adoratio Crucis, cantantur Improperia, et alia quæ sequuntur, vel omnia, vel pars eorum, prout multitudo adorantium, vel paucitas requirit, hoc modo.

Duo cantores in medio Chori cantant ℣. Pópule meus. *usque ad* Agios o Theós.

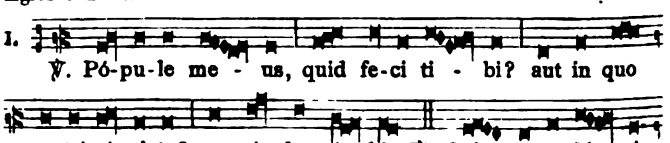

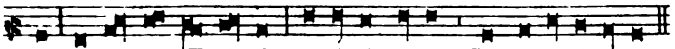

Unus Chorus cantat: Alius Chorus resp.: Primus Chorus.

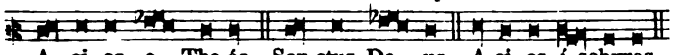

Secundus Chorus. Primus Chorus.

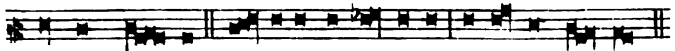

Secundus Chorus.

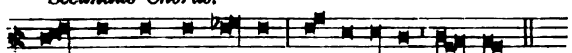

Postea duo de secundo Choro cantant:

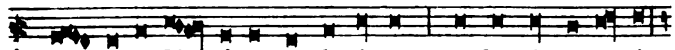

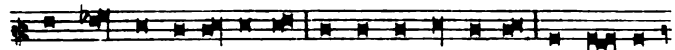

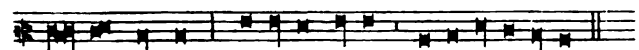

Chori respondent alternatim: Agios o Theós. etc. Sanctus Deus. etc. *ita tamen, ut primus Chorus semper repetat* Agios. *ut supra.*

Deinde duo de primo Choro cantant:

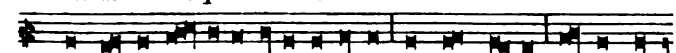

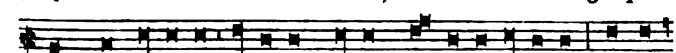

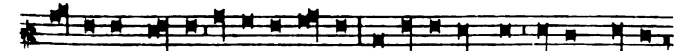

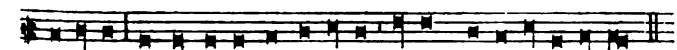

Item Chori alternatim respondent: Agios o Theós. Sanctus Deus. etc., *ut supra.*

℣ *Versus sequentis improperii a duobus cantoribus alternatim cantantur; utroque Choro simul repetente post quemlibet versum:* Pópule meus. *usque ad* Quia edúxi te de terra Ægýpti.

Duo de secundo Choro cantant:

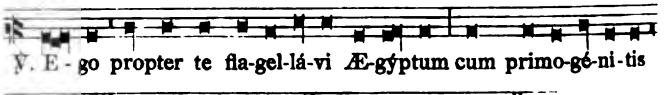

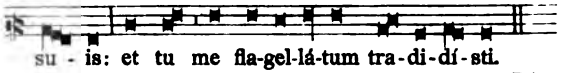

Chorus repetit: Pópule meus.

Duo de primo Choro:

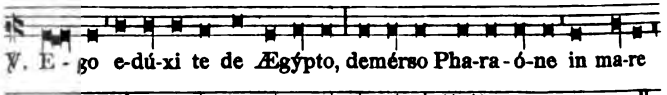

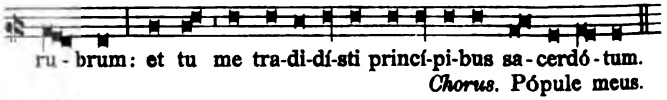

Chorus. Pópule meus.

Duo de secundo Choro:

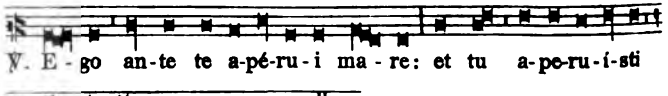

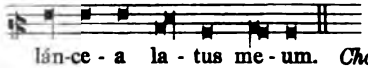

Chorus. Pópule meus.

Duo de primo Choro:

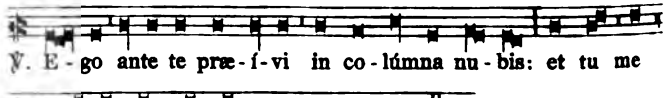

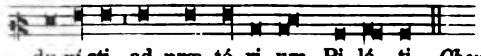

Chorus. Pópule meus.

Duo de secundo Choro:

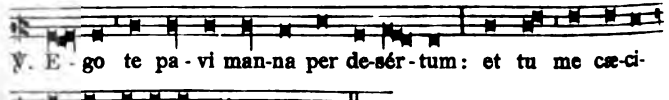

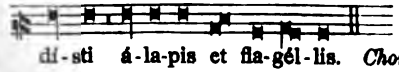

Chorus. Pópule meus.

Duo de primo Choro:

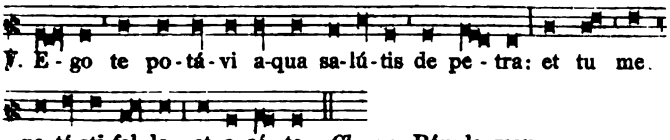

Duo de secundo Choro:

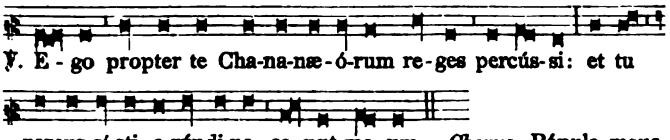

Duo de primo Choro:

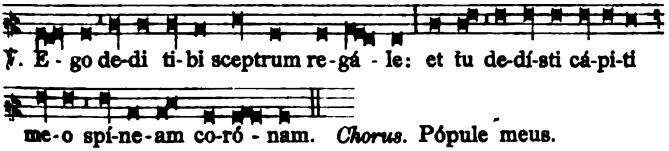

Duo de secundo Choro:

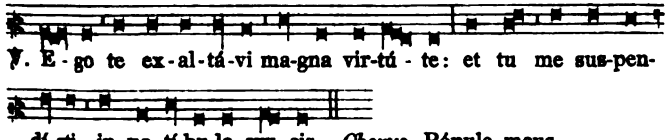

Deinde cantatur communiter:

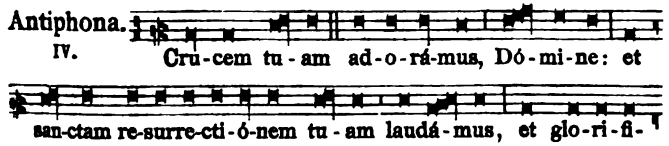

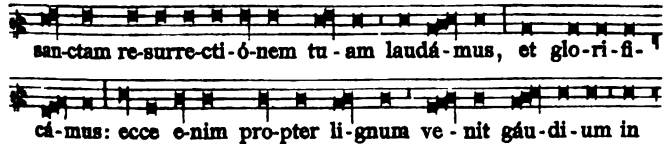

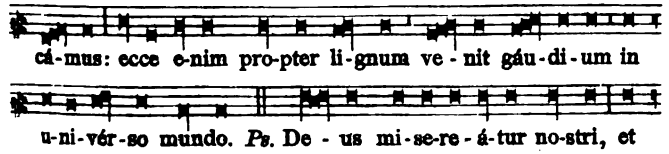

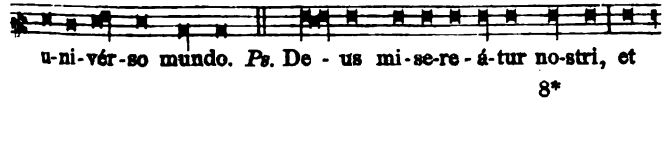

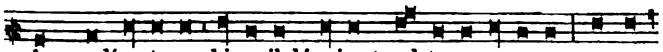
be-ne-dí-cat no-bis: il-lú-mi-net vul-tum su-um su-per nos,

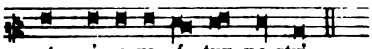
et mi-se-re-á-tur no-stri.

Et repetitur immediate Antiphona Crucem tuam.

Postea cantatur ℣. Crux fidélis. *cum Hymno* Pange lingua gloriósi. *et post quemlibet ejus versum repetitur* Crux fidélis. *vel* Dulce lignum. *eo modo quo inferius notatur.*

I. 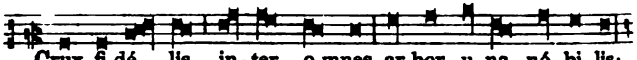
Crux fi-dé-lis, in-ter o-mnes ar-bor u-na nó-bi-lis:

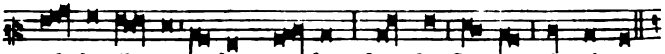
nul-la sil-va ta-lem pro-fert, fron-de, flo-re, gér-mi-ne.

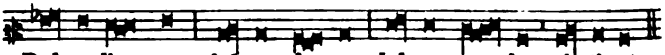
Dul-ce li-gnum, dul-ces cla-vos, dul-ce pon-dus sús-ti-net.

Hymnus. 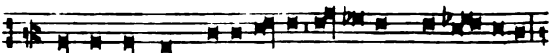
I. Pange lingua glo-ri-ó-si láu-re-am cer-tá-mi-nis,

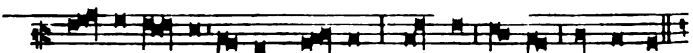
et su-per cru-cis tro-phæ-o dic tri-úmphum nó-bi-lem:

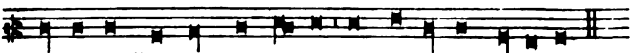
quá-li-ter Red-ém-ptor or-bis im-mo-lá-tus ví-ce-rit.

Repetitur: Crux fidélis. *usque ad* Dulce lignum. *Et sic fit, quoties repetitur* Crux fidélis.

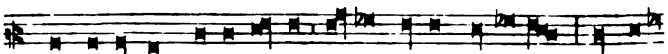
℣. De pa-rén-tis pro-to-plá-sti frau-de Factor cóndo-lens, quando

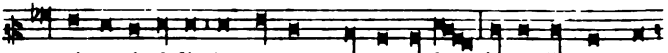
po-mi no-xi-á-lis in ne-cem mor-su ru-it: ip-se li-gnum tunc

no-tá-vit, da-mna li-gni ut sól-ve-ret. *Repetitur:* Dulce lignum.

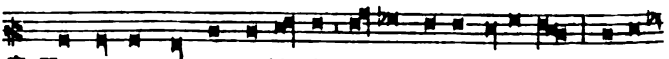
℣. Hoc o-pus nostræ sa-lú-tis or-do de-po-pósce-rat: mul-ti-

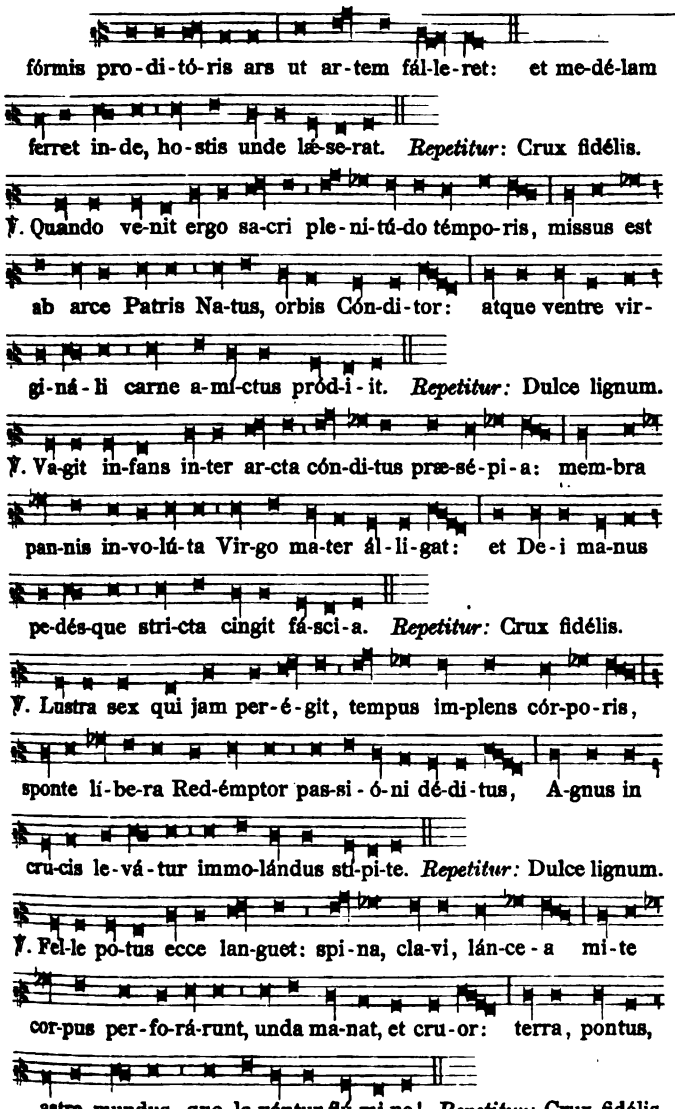
fórmis pro-di-tó-ris ars ut ar-tem fál-le-ret: et me-dé-lam
ferret in-de, ho-stis unde læ-se-rat. *Repetitur*: Crux fidélis.
℣. Quando ve-nit ergo sa-cri ple-ni-tú-do témpo-ris, missus est
ab arce Patris Na-tus, orbis Cón-di-tor: atque ventre vir-
gi-ná-li carne a-mí-ctus pród-i-it. *Repetitur:* Dulce lignum.
℣. Va-git in-fans in-ter ar-cta cón-di-tus præ-sé-pi-a: mem-bra
pan-nis in-vo-lú-ta Vir-go ma-ter ál-li-gat: et De-i ma-nus
pe-dés-que stri-cta cingit fá-sci-a. *Repetitur:* Crux fidélis.
℣. Lustra sex qui jam per-é-git, tempus im-plens cór-po-ris,
sponte lí-be-ra Red-émptor pas-si-ó-ni dé-di-tus, A-gnus in
cru-cis le-vá-tur immo-lándus sti-pi-te. *Repetitur:* Dulce lignum.
℣. Fel-le po-tus ecce lan-guet: spi-na, cla-vi, lán-ce-a mi-te
cor-pus per-fo-rá-runt, unda ma-nat, et cru-or: terra, pontus,
astra, mundus, quo la-vántur flú-mi-ne! *Repetitur:* Crux fidélis.

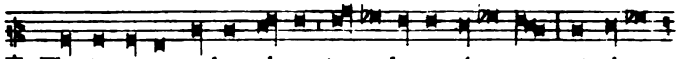

℣. Fle-cte ramos arbor al-ta, ten-sa la-xa ví-sce-ra, et ri-gor

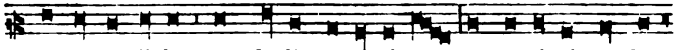

len-té-scat il-le, quem de-dit na-ti-vi-tas: et su-pérni membra

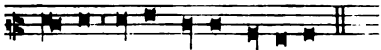

Re-gis tende mi-ti sti-pi-te. *Repetitur:* Dulce lignum.

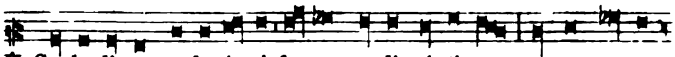

℣. So-la digna tu fu-í-sti fer-re mundi ví-ctimam: atque portum

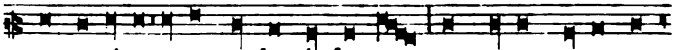

præ-pa-rá-re arca mundo náu-fra-go: quam sa-cer cru-or per-

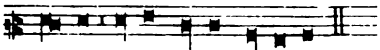

ún-xit, fu-sus Agni córpo-re. *Repetitur:* Crux fidélis.

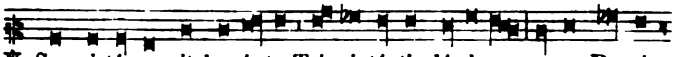

℣. Sempi-térna sit be-á-tæ Tri-ni-tá-ti gló-ri-a: æqua Pa-tri,

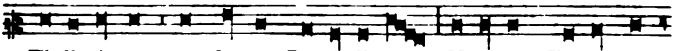

Fi-li-ó-que; par de-cus Pa-rá-cli-to: U-ní-us, Tri-ní-que

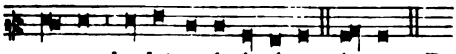

no-men laudet u-ni-vér-si-tas. A-men. *Repetitur:* Dulce lignum.

℣ *Circa finem adorationis Crucis accenduntur candelæ super Altare: et Diaconus accipiens bursam corporalium, extendit corporale more solito, et juxta illud ponit purificatorium: et finita adoratione, Crucem reverenter accipit, et reportat ad Altare. Postea ordinatur Processio ad locum, ubi pridie Sacramentum repositum fuerat. Præcedit Subdiaconus cum Cruce inter duos Acolythos deferentes candelabra cum cereis accensis, et Clerus per ordinem, ultimus Sacerdos cum ministris. Cum perventum fuerit ad locum Sacramenti, accenduntur intorticia, quæ non extinguuntur nisi post sumptionem Sacramenti: et Sacerdos genuflectit ante Sacramentum, orat aliquantulum: Diaconus interim aperit capsulam, in qua reconditum est Corpus Domini: postea Sacerdos surgens, absque benedictione imponit incensum in duobus thuribulis, Diacono naviculam ministrante, et genuflexus incensat Sacramentum: tum Diaconus extrahens calicem cum Sacramento de capsula, dat ad manus Sacerdotis, et tegit extremitatibus veli, quod humeros illius circumdat: et procedunt ordine quo venerunt: defertur baldachinum super Sacramentum: et duo Acolythi cum thuribulis continue Sacramentum incensant: interim cantatur*

Hymnus.

1. Ve-xíl-la re - gis pród-e-unt: fulget cru-cis my-
sté - ri-um: qua vi-ta mor-tem pér-tu-lit, et mor-te vi-tam
pró - tu-lit. 2. Quæ vul-ne-rá - ta lán-ce-æ mucró-ne di-ro,
crí - mi-num ut nos la-vá-ret sór-di-bus, ma-ná-vit un-da et
sán-gui-ne. 3. Implé-ta sunt quæ cón-ci-nit Da-vid fi-dé-li
cár-mi-ne, di-cén-do na-ti-ó-ni-bus: re-gná-vit a li-gno
De-us. 4. Arbor de-có-ra et fúl-gi-da, or-ná-ta re-gis púr-
pu-ra, e-lé-cta di-gno stí-pi-te tam sancta membra tán-
ge-re. 5. Be-á-ta cu-jus brá-chi-is pré-tium pe-pén-dit
sé-cu-li, sta-té-ra fa-cta cór-po-ris, tu-lít-que prædam tár-
ta-ri. 6. O crux a-ve, spes ú-ni-ca, hoc passi-ó-nis tém-
po-re pi-is ad-áu-ge grá-ti-am, re-ísque de-le crí-mina.
7. Te fons sa-lú-tis Trí-ni-tas, colláu-det o-mnis spí-ri-tus:
quibus crucis vi-ctó-ri-am lar-gí-ris, adde præ-mi-um. A - men.

Cum venerit Sacerdos ad Altare, posito super illud calice, genuflexus rursum incensat, et accedens deponit Hostiam ex calice super patenam, quam Diaconus tenet: et accipiens patenam de manu Diaconi, Hostiam sacram ponit super corporale, nihil dicens. Si tetigerit Sacramentum, digitos abluat in aliquo vase. Interim Diaconus imponit vinum in calicem, et Subdiaconus aquam, quam Sacerdos non benedicit, nec dicit super eam Orationem consuetam: sed accipiens calicem a Diacono, ponit super Altare, nihil dicens: et Diaconus illum cooperit palla: deinde imponit incensum in thuribulo absque benedictione, et incensat oblata et Altare more solito, genuflectens ante et post, et quandocumque transit ante Sacramentum.

Cum incensat oblata, dicit: Incénsum istud a te benedíctum, ascéndat ad te, Dómine: et descéndat super nos misericórdia tua.

Cum incensat Altare, dicit: Ps. 140. Dirigátur, Dómine, orátio mea, sicut incénsum in conspéctu tuo: elevátio mánuum meárum sacrifícium vespertínum. Pone, Dómine, custódiam ori meo, et óstium circumstántiæ lábiis meis: ut non declínet cor meum in verba malítiæ, ad excusándas excusatiónes in peccátis.

Quando reddit thuribulum Diacono, dicit: Accéndat in nobis Dóminus ignem sui amóris, et flammam ætérnæ caritátis. Amen.

Et ipse non incensatur.

Postea aliquantulum extra Altare in cornu Epistolæ lavat manus, nihil dicens: deinde in medio Altaris inclinatus, junctis manibus, dicit: In spíritu humilitátis, et in ánimo contríto suscipiámur a te, Dómine: et sic fiat sacrifícium nostrum in conspéctu tuo hódie, ut pláceat tibi, Dómine Deus.

Deinde versus ad populum in cornu Evangelii, dicit more solito: Oráte fratres, ut meum, ac vestrum sacrifícium acceptábile fiat apud Deum Patrem omnipoténtem.

Et per eamdem viam revertitur, non perficiens circulum: et consequenter, omissis aliis, dicit:

Orémus.

Præcéptis salutáribus móniti, et divína institutióne formáti, audémus dícere. Pater noster, qui es in cœlis: Sanctificétur nomen tuum: Advéniat regnum tuum: Fiat volúntas tua, sicut in cœlo, et in terra. Panem nostrum quotidiánum da nobis hódie: Et dimítte nobis débita nostra, sicut et nos dimíttimus debitóribus nostris.

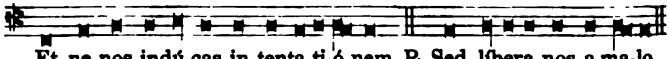

Et ne nos indú-cas in tenta-ti-ó-nem. ℟. Sed líbera nos a ma-lo.

Sacerdos, sub silentio dicto Amen. *eadem voce, qua dixit* Pater noster, *absolute sine* Orémus, *in tono Orationis Missæ ferialis dicit:*

Líbera nos, quæsumus Dómine, ab ómnibus malis, prætéritis, præséntibus, et futúris: et intercedénte beáta et gloriósa semper Vírgine Dei Genitríce María, cum beátis Apóstolis tuis Petro et Paulo, atque Andréa, et ómnibus Sanctis, *(non signat se patena)* da propítius pacem in diébus nostris; ut ope misericórdiæ tuæ adjúti, et a peccáto simus semper líberi, et ab omni perturbatióne

secúri. Per eúmdem Dóminum nostrum Jesum Christum Fílium tuum: Qui tecum vivit.

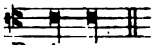

℟. A-men.

Tunc Celebrans, facta reverentia usque ad terram, supponit patenam Sacramento, quod in dextera accipiens, elevat ut videri possit a populo: et statim supra calicem dividit in tres partes, quarum ultimam mittit in calicem more solito, nihil dicens. Pax Dómini. *non dicitur, nec* Agnus Dei. *neque pacis osculum datur. Postmodum prætermissis duabus primis Orationibus, dicit tantum sequentem:*

Percéptio córporis tui, Dómine Jesu Christe, quod ego indígnus súmere præsúmo, non mihi provéniat in judícium et condemnatiónem: sed pro tua pietáte prosit mihi ad tutaméntum mentis et córporis, et ad medélam percipiéndam: qui vivis et regnas cum Deo Patre in unitáte.

Tunc genuflectit, et accipit patenam cum Corpore Christi: et maxima humilitate ac reverentia dicit: Panem cœléstem accípiam, et nomen Dómini invocábo. *Percutit pectus suum, ter dicens:* Dómine, non sum dignus, ut intres sub tectum meum: sed tantum dic verbo, et sanábitur ánima mea. *Postea signat se Sacramento, dicens:* Corpus Dómini nostri Jesu Christi custódiat ánimam meam in vitam ætérnam. Amen.

Et sumit Corpus reverenter.

Deinde, omissis omnibus, quæ dici solent ante sumptionem Sanguinis, immediate particulam Hostiæ cum vino reverenter sumit de calice. Et more solito facta ablutione digitorum, et sumpta purificatione, in medio Altaris inclinatus, manibus junctis, dicit:

Quod ore súmpsimus, Dómine, pura mente capiámus: et de múnere temporáli fiat nobis remédium sempitérnum.

Non dicitur Corpus tuum, Dómine. *nec Postcommunio, nec* Pláceat tibi. *nec datur benedictio: sed facta reverentia Altari, Sacerdos cum ministris discedit: et dicuntur Vesperæ sine cantu: et denudatur Altare.*

Sabbato Sancto.

Hora competenti cooperiuntur Altaria, et dicuntur Horæ, candelis Altaris exstinctis usque ad principium Missæ. Interim excutitur ignis de lapide foris Ecclesiam, et ex eo accenduntur carbones.

Dicta Nona, Sacerdos indutus amictu, alba, cingulo, stola, et pluviali violaceo, vel sine casula, adstantibus sibi ministris cum Cruce, aqua benedicta, et incenso, ante portam Ecclesiæ, si commode potest, vel in ipso aditu Ecclesiæ benedicit novum ignem, dicens:

℣. Dóminus vobíscum. ℟. Et cum spíritu tuo.

Orémus. *Oratio.*

Deus, qui per Fílium tuum, angulárem scílicet lápidem, claritátis tuæ ignem fidélibus contulísti: prodúctum e síice, nostris profutúrum úsibus, novum hunc ignem sanctí ✠ fica: et concéde nobis, ita per hæc festa paschália cœléstibus desidériis inflammári; ut ad perpétuæ claritátis, puris méntibus, valeámus festa pertíngere. Per eúmdem Christum Dñm nostrum. ℟. Amen.

Orémus.

Dómine Deus, Pater omnípotens, lumen indefíciens, qui es cónditor ómnium lúminum: béne ✠ dic hoc lumen, quod a te sanctificátum, atque benedíctum est, qui illuminásti omnem mundum: ut ab eo lúmine accendámur, atque illuminémur igne claritátis tuæ: et sicut illuminásti Móysen exeúntem de Ægýpto, ita illúmines corda, et sensus nostros; ut ad vitam, et lucem ætérnam pervenire mereámur. Per Christum Dóminum nostrum. ℟. Amen.

Orémus.

Dómine sancte, Pater omnípotens, ætérne Deus: benedicéntibus nobis hunc ignem in nómine tuo, et unigéniti Fílii tui Dei ac Dómini nostri Jesu Christi, et Spíritus sancti, cooperári dignéris; et ádjuva nos contra ignita tela inimíci, et illústra grátia cœlésti: Qui vivis et regnas cum eódem Unigénito tuo, et Spíritu sancto, Deus: per ómnia sæcula sæculórum. ℟. Amen.

Deinde benedicit quinque grana incensi ponenda in Cereo, dicens absolute hanc Orationem.

Véniat, quæsumus, omnípotens Deus, super hoc incénsum larga tuæ bene ✠ dictiónis infúsio: et hunc noctúrnum splendórem invisíbilis regenerátor accénde: ut non solum sacrifícium, quod hac nocte litátum est, arcána lúminis tui admixtióne refúlgeat: sed in quocúmque loco ex hujus sanctificatiónis mystério áliquid fúerit deportátum, expúlsa diabólicæ fraudis nequítia, virtus tuæ majestátis assístat. Per Christum Dóminum nostrum. ℟. Amen.

℣ *Dum benedicit grana incensi, Acolythus assumens de carbonibus benedictis ponit in thuribulo: et finita Oratione supradicta, Sacerdos de navicula ponit incensum in thuribulo, benedicens illud more solito: deinde prædicta grana incensi et ignem ter aspergit aqua benedicta, dicens:* Aspérges me Dómine. *sine cantu, et sine Psalmo, et ter adolet incenso.*

Interim omnia luminaria Ecclesiæ exstinguuntur, ut de igne benedicto postmodum accendantur. Tum Diaconus indutus dalmatica albi coloris, accipit arundinem cum tribus candelis in summitate illius, triangulo distinctis. Præcedit Thuriferarius cum Acolytho deferente in vase quinque grana incensi: sequitur Subdiaconus cum Cruce, et Clerus per Ordinem: deinde Diaconus cum arundine, post eum Celebrans. Cum Diaconus ingressus est Ecclesiam, inclinat arundinem, et Acolythus deferens candelam accensam de novo igne, accendit unam ex illis tribus candelis desuper positis: et Diaconus elevans arundinem, genuflectit, similiter et omnes alii cum eo, præter Subdiaconum Crucem ferentem: et cantat solus:

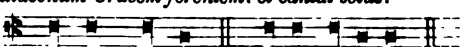

Lu-men Chri-sti. ℟. De-o grá-ti-as.

Et procedens ad medium Ecclesiæ, ibi accenditur alia candela: et iterum genuflexus, ut supra, altius cantat: Lumen Christi. ℟. Deo grátias.

Tertio procedit ante Altare, ubi accenditur tertia candela: et rursum genuflexus, ut prius, adhuc altius dicit: Lumen Christi. ℟. Deo grátias.

Deinde Celebrans ascendit ad Altare in cornu Epistolæ, et Diaconus dat arundinem uni Acolytho: et accipiens librum, petit a Celebrante benedictionem, ut fit ad Evangelium, Sacerdote dicente:

Dóminus sit in corde tuo, et in lábiis tuis; ut digne, et com-

peténter annúnties suum paschále præcónium: In nómine Patris, et Fílii, ✠ et Spíritus sancti. Amen.

Postea vadit ad pulpitum, et ponit super eo librum, et incensat. A dextris Diaconi stent Subdiaconus cum Cruce, et Thuriferarius: a sinistris duo Acolythi, ille qui tenet arundinem, et alius tenens in vase quinque grana incensi benedicti pagenda in Cereo. Tunc, surgentibus omnibus, et stantibus, ut sit ad Evangelium, Diaconus cantat:

Exsúltet jam Angélica turba cœlórum: exsúltent divína mystéria: et pro tanti Regis victória, tuba ínsonet salutáris. Gáudeat et tellus tantis irradiáta fulgóribus: et ætérni Regis splendóre illustráta, totíus orbis se séntiat amisísse calíginem. Lætétur et mater Ecclésia, tanti lúminis adornáta fulgóribus: et magnis populórum vócibus hæc aula resúltet. Quaprópter adstántes vos, fratres caríssimi, ad tam miram hujus sancti lúminis claritátem, una mecum, quæso, Dei omnipoténtis misericórdiam invocáte. Ut qui me non meis méritis intra Levitárum númerum dignátus est aggregáre: lúminis sui claritátem infúndens, Cérei hujus laudem implére perfíciat. Per Dóminum nostrum Jesum Christum Fílium suum: qui cum eo vivit et regnat in unitáte Spíritus sancti Deus.

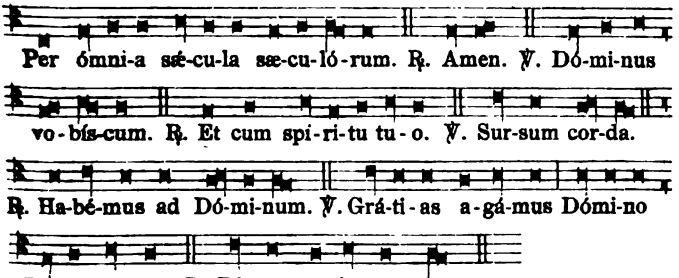

Vere dignum et justum est, invisíbilem Deum Patrem omnipoténtem, Filiúmque ejus unigénitum, Dóminum nostrum Jesum Christum, toto cordis ac mentis afféctu, et vocis ministério personáre. Qui pro nobis ætérno Patri, Adæ débitum solvit: et véteris piáculi cautiónem pio cruóre detérsit. Hæc sunt enim festa paschália, in quibus verus ille Agnus occíditur, cujus sánguine postes fidélium consecrántur. Hæc nox est, in qua primum patres nostros fílios Israël edúctos de Ægýpto, mare rubrum sicco vestígio transíre fecísti. Hæc ígitur nox est, quæ peccatórum ténebras, colúmnæ illuminatióne purgávit. Hæc nox est, quæ hódie per univérsum mundum, in Christo credéntes, a vítiis sæculi, et calígine peccatórum segregátos, reddit grátiæ, sociat sanctitáti. Hæc nox est, in qua destrúctis vínculis mortis, Christus ab ínferis victor ascéndit. Nihil enim nobis nasci prófuit, nisi rédimi profuísset. O mira circa nos tuæ pietátis dignátio! O inæstimábilis diléctio caritátis: ut servum redímeres, Fílium tradidísti! O certe necessárium Adæ peccátum, quod Christi morte

delétum est! O felix culpa, quæ talem, ac tantum méruit habére Redemptórem! O vere beáta nox, quæ sola méruit scire tempus et horam, in qua Christus ab ínferis resurréxit! Hæc nox est, de qua scriptum est: Et nox sicut dies illuminábitur: Et nox illuminátio mea in delíciis meis. Hujus ígitur sanctificátio noctis, fugat scélera, culpas lavat: et reddit innocéntiam lapsis, et mœstis lætítiam. Fugat ódia, concórdiam parat, et curvat impéria.

Hic Diaconus infigit quinque grana incensi benedicti in Cereo in modum Crucis, hoc ordine:

1
4 2 5
3

In hujus ígitur noctis grátia, súscipe sancte Pater, incénsi hujus sacrifícium vespertínum: quod tibi in hac Cérei oblatióne solémni, per ministrórum manus de opéribus apum, sacrosáncta reddit Ecclésia. Sed jam colúmnæ hujus præcónia nóvimus, quam in honórem Dei rútilans ignis accéndit.

Hic Diaconus accendit Cereum cum una ex tribus candelis in arundine positis.

Qui licet sit divísus in partes, mutuáti tamen lúminis detriménta non novit. Alitur enim liquántibus ceris, quas in substántiam pretiósæ hujus lámpadis, apis mater edúxit. *Hic accenduntur lampades.*

O vere beáta nox, quæ exspoliávit Ægýptios, ditávit Hebræos! Nox, in qua terrénis cœléstia, humánis divína jungúntur. Orámus ergo te, Dómine: ut Céreus iste in honórem tui nóminis consecrátus, ad noctis hujus calíginem destruéndam, indefíciens persevéret. Et in odórem suavitátis accéptus, supérnis luminaribus misceátur. Flammas ejus lúcifer matutínus invéniat. Ille, inquam, lúcifer, qui nescit occásum. Ille, qui regréssus ab ínferis, humáno géneri serénus illúxit. Precámur ergo te, Dómine: ut nos fámulos tuos, omnémque clerum, et devotíssimum pópulum: una cum beatíssimo Papa nostro *N.* et Antístite nostro *N.* quiéte témporum concéssa, in his paschálibus gáudiis, assídua protectióne régere, gubernáre, et conserváre dignéris. Réspice étiam ad devotíssimum * (*Si non est coronatus, dicatur:* * eléctum Imperatórem.) Imperatórem nostrum *N.* cujus tu Deus desidérii vota prænóscens, ineffábili pietátis, et misericórdiæ tuæ múnere, tranquíllum perpétuæ pacis accómmoda: et cœléstem victóriam cum omni pópulo suo. Per eúmdem Dóminum nostrum Jesum Christum Fílium tuum: Qui tecum vivit et regnat in unitáte Spíritus sancti Deus:

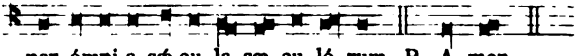

per ómni-a sæ-cu-la sæ-cu-ló-rum. ℟. A-men.

℣ *Completa benedictione Cerei, Diaconus, depositis albis, sumit violacea paramenta, et vadit ad Celebrantem, qui exuitur pluviali, et sumit manipulum et casulam violacei coloris. Postea leguntur Prophetiæ sine titulo, nec in earum fine respondetur* Deo grátias, *et Celebrans legit eas submissa voce ad Altare in cornu Epistolæ. In fine Prophetiarum dicuntur Orationes modo subscripto. Ante, vel interim dum Prophetiæ leguntur, presbyteri catechizent catechumenos baptizandos, et præparent ad baptismum.*

Prophetia prima. *Gen. 1. et 2.*

IN princípio creávit Deus cœlum, et terram. Terra autem erat inánis, et vácua, et ténebræ erant super fáciem abýssi: et Spíritus Dei ferebátur super aquas. Dixítque Deus: Fiat lux. Et facta est lux. Et vidit Deus lucem quod esset bona: et divísit lucem a ténebris. Appellavítque lucem Diem, et ténebras Noctem: factúmque est véspere, et mane, dies unus. Dixit quoque Deus: Fiat firmaméntum in médio aquárum: et dívidat aquas ab aquis. Et fecit Deus firmaméntum, divisítque aquas, quæ erant sub firmaménto, ab his, quæ erant super firmaméntum. Et factum est ita. Vocavítque Deus firmaméntum Cœlum: et factum est véspere, et mane, dies secúndus. Dixit vero Deus: Congregéntur aquæ, quæ sub cœlo sunt, in locum unum: et appáreat árida. Et factum est ita. Et vocávit Deus áridam, Terram: congregationésque aquárum appellávit Mária. Et vidit Deus quod esset bonum. Et ait: Gérminet terra herbam viréntem, et faciéntem semen, et lignum pomíferum fáciens fructum juxta genus suum, cujus semen in semetípso sit super terram. Et factum est ita. Et prótulit terra herbam viréntem, et faciéntem semen juxta genus suum, lignúmque fáciens fructum, et habens unumquódque seméntem secúndum spéciem suam. Et vidit Deus quod esset bonum. Et factum est véspere, et mane, dies tértius. Dixit autem Deus: Fiant luminária in firmaménto cœli, et dívidant diem, ac noctem, et sint in signa, et témpora, et dies, et annos: ut lúceant in firmaménto cœli, et illúminent terram. Et factum est ita. Fecítque Deus duo luminária magna: lumináre majus, ut præésset diéi: et lumináre minus, ut præésset nocti: et stellas. Et pósuit eas in firmaménto cœli, ut lucérent super terram, et præéssent diéi ac nocti, et divíderent lucem, ac ténebras. Et vidit Deus quod esset bonum. Et factum est véspere, et mane, dies quartus. Dixit étiam Deus: Prodúcant aquæ réptile ánimæ vivéntis, et volátile super terram sub firmaménto cœli. Creavítque Deus cete grándia, et omnem ánimam vivéntem atque motábilem, quam prodúxerant aquæ in spécies suas, et omne volátile secúndum genus suum. Et vidit Deus quod esset bonum. Benedixítque eis, dicens: Créscite, et multiplicámini, et repléte aquas maris: avésque multiplicéntur super terram. Et factum est véspere, et mane, dies quintus. Dixit quoque Deus: Prodúcat terra ánimam vivéntem in génere suo: juménta et reptília, et béstias terræ secúndum spécies suas. Factúmque est ita. Et fecit Deus béstias terræ juxta spécies suas, et juménta, et omne réptile terræ in génere suo. Et vidit Deus quod esset bonum, et ait: Faciámus hóminem ad imáginem, et similitúdinem nostram: et præsit píscibus maris, et volatílibus cœli, et béstiis, universæque terræ, omníque réptili, quod movétur in terra. Et creávit Deus hóminem ad imáginem suam: ad imáginem Dei creávit illum, másculum et féminam creávit eos. Benedixítque illis Deus, et ait: Créscite, et multiplicámini, et repléte terram, et subjícite eam, et dominámini píscibus maris, et volatílibus cœli, et univérsis animántibus, quæ movéntur super terram. Dixítque Deus: Ecce dedi vobis omnem herbam

afferéntem semen super terram, et univérsa ligna, quæ habent in semetípsis seméntem géneris sui, ut sint vobis in escam: et cunctis animántibus terræ, omníque vólucri cœli, et univérsis, quæ movéntur in terra, et in quibus est ánima vivens, ut hábeant ad vescéndum. Et factum est ita. Vidítque Deus cuncta, quæ fécerat: et erant valde bona. Et factum est véspere, et mane, dies sextus. Igitur perfécti sunt cœli, et terra, et omnis ornátus eórum. Complevítque Deus die séptimo opus suum, quod fécerat: et requiévit die séptimo ab univérso ópere, quod patrárat.

Qua completa, Sacerdos dicit: Orémus. *Diaconus:* Flectámus génua. *et Subdiaconus:* Leváte.

Oratio.

Deus, qui mirabíliter creásti hóminem, et mirabílius redemísti: da nobis, quæsumus, contra oblectaménta peccáti, mentis ratióne persístere, ut mereámur ad ætérna gáudia perveníre. Per Dóminum nostrum.

Prophetia secunda. *Gen. 5. 6. 7. et 8.*

Noë vero cum quingentórum esset annórum, génuit Sem, Cham, et Japheth. Cumque cœpíssent hómines multiplicári super terram, et fílias procreássent, vidéntes fílii Dei fílias hóminum, quod essent pulchræ, accepérunt sibi uxóres ex ómnibus, quas elégerant. Dixítque Deus: Non permanébit spíritus meus in hómine in ætérnum, quia caro est: erúntque dies illíus centum vigínti annórum. Gigántes autem erant super terram in diébus illis. Postquam enim ingréssi sunt fílii Dei ad fílias hóminum, illæque genuérunt, isti sunt poténtes a sæculo viri famósi. Videns autem Deus, quod multa malítia hóminum esset in terra, et cuncta cogitátio cordis inténta esset ad malum omni témpore, pœnítuit eum, quod hóminem fecísset in terra. Et tactus dolóre cordis intrínsecus: Delébo, inquit, hóminem, quem creávi, a fácie terræ, ab hómine usque ad animántia, a réptili usque ad vólucres cœli: pœnitet enim me fecísse eos. Noë vero invénit grátiam coram Dómino. Hæ sunt generatiónes Noë: Noë vir justus atque perféctus fuit in generatiónibus suis, cum Deo ambulávit. Et génuit tres fílios, Sem, Cham, et Japheth. Corrúpta est autem terra coram Deo, et repléta est iniquitáte. Cumque vidísset Deus terram esse corrúptam (omnis quippe caro corrúperat viam suam super terram), dixit ad Noë: Finis univérsæ carnis venit coram me: repléta est terra iniquitáte a fácie eórum, et ego dispérdam eos cum terra. Fac tibi arcam de lignis lævigátis: mansiúnculas in arca fácies, et bitúmine línies intrínsecus et extrínsecus. Et sic fácies eam: Trecentórum cubitórum erit longitúdo arcæ, quinquagínta cubitórum latitúdo, et trigínta cubitórum altitúdo illíus. Fenéstram in arca fácies, et in cúbito consummábis summitátem ejus: óstium autem arcæ pones ex látere: deórsum cœnácula, et tristega fácies in ea. Ecce ego addúcam aquas dilúvii super terram, ut interfíciam omnem carnem, in qua spíritus vitæ est subter cœlum. Univérsa quæ in terra sunt, consuméntur. Ponámque fœdus meum tecum: et ingrediéris arcam tu, et fílii tui, uxor tua, et uxóres filiórum tuórum tecum. Et ex cunctis animántibus

univérsæ carnis bina indúces in arcam, ut vivant tecum: masculíni sexus, et feminíni. De volúcribus juxta genus suum, et de juméntis in génere suo, et ex omni réptili terræ secúndum genus suum: bina de ómnibus ingrediéntur tecum, ut possint vívere. Tolles ígitur tecum ex ómnibus escis, quæ mandi possunt, et comportábis apud te: et erunt tam tibi, quam illis in cibum. Fecit ígitur Noë ómnia, quæ præcéperat illi Deus. Erátque sexcentórum annórum, quando dilúvii aquæ inundavérunt super terram. Rupti sunt omnes fontes abýssi magnæ, et cataráctæ cœli apértæ sunt: et facta est plúvia super terram quadragínta diébus, et quadragínta nóctibus. In artículo diéi illíus ingréssus est Noë, et Sem, et Cham, et Japheth. fílii ejus, uxor illíus, et tres uxóres filiórum ejus cum eis in arcam, ipsi, et omne ánimal secúndum genus suum, univérsaque juménta in génere suo, et omne, quod movétur super terram in génere suo, cunctúmque volátile secúndum genus suum. Porro arca ferebátur super aquas. Et aquæ prævaluérunt nimis super terram; opertíque sunt omnes montes excélsi sub univérso cœlo. Quíndecim cúbitis áltior fuit aqua super montes, quod operúerat. Consúmptaque est omnis caro, quæ movebátur super terram, vólucrum, animántium, bestiárum, omniúmque reptílium, quæ reptant super terram. Remánsit autem solus Noë, et qui cum eo erant in arca. Obtinuerúntque aquæ terram centum quinquagínta diébus. Recordátus autem Deus Noë, cunctorúmque animántium, et ómnium jumentórum, quæ erant cum eo in arca, addúxit spíritum super terram, et imminútæ sunt aquæ. Et clausi sunt fontes abýssi, et cataráctæ cœli: et prohibitæ sunt plúviæ de cœlo. Reversséque sunt aquæ de terra eúntes, et redeúntes: et cœpérunt mínui post centum quinquagínta dies. Cumque transíssent quadragínta dies, apériens Noë fenéstram arcæ, quam fécerat, dimísit corvum, qui egrediebátur, et non revertebátur, donec siccaréntur aquæ super terram. Emísit quoque colúmbam post eum, ut vidéret si jam cessássent aquæ super fáciem terræ. Quæ cum non invenísset ubi requiésceret pes ejus, revérsa est ad eum in arcam: aquæ enim erant super univérsam terram: extendítque manum, et apprehénsam íntulit in arcam. Exspectátis autem ultra septem diébus áliis, rursum dimísit colúmbam ex arca. At illa venit ad eum ad vésperam, portans ramum olívæ viréntibus fóliis in ore suo. Intelléxit ergo Noë, quod cessássent aquæ super terram. Exspectavítque nihilóminus septem álios dies: et emísit colúmbam, quæ non est revérsa ultra ad eum. Locútus est autem Deus ad Noë, dicens: Egrédere de arca, tu, et uxor tua, fílii tui, et uxóres filiórum tuórum tecum. Cuncta animántia, quæ sunt apud te, ex omni carne, tam in volatílibus, quam in béstiis, et univérsis reptílibus, quæ reptant super terram, educ tecum, et ingredímini super terram: créscite, et multiplicámini super eam. Egréssus est ergo Noë, et fílii ejus, uxor illíus, et uxóres filiórum ejus cum eo. Sed et ómnia animántia, juménta, et reptília, quæ reptant super terram, secúndum genus suum, egréssa sunt de arca. Ædificávit autem Noë altáre Dómino: et tollens de cunctis pecóribus, et volúcribus mundis, óbtulit holocáusta super altáre. Odoratúsque est Dóminus odórem suavitátis.

Orémus. Flectámus génua. ℟. Leváte.

Oratio.

Deus, incommutábilis virtus, et lumen ætérnum: réspice propítius ad totíus Ecclésiæ tuæ mirábile sacraméntum, et opus salútis humánæ, perpétuæ dispositiónis effectu tranquíllius operáre; totúsque mundus experiátur et vídeat, dejécta érigi, inveteráta renovári, et per ipsum redíre ómnia in íntegrum, a quo sumpsére princípium: Dóminum nostrum Jesum Christum Fílium tuum: Qui tecum vivit

Prophetia tertia. *Gen. 22.*

IN diébus illis: Tentávit Deus Abraham, et dixit ad eum: Abraham, Abraham. At ille respóndit: Adsum. Ait illi: Tolle fílium tuum unigénitum, quem díligis, Isaac, et vade in terram visiónis: atque ibi ófferes eum in holocáustum super unum móntium, quem monstrávero tibi. Igitur Abraham de nocte consúrgens, stravit ásinum suum: ducens secum duos júvenes, et Isaac fílium suum. Cumque concidísset ligna in holocáustum, ábiit ad locum, quem præcéperat ei Deus. Die autem tértio, elevátis óculis, vidit locum procul: dixítque ad púeros suos: Exspectáte hic cum ásino: ego, et puer illuc usque properántes, postquam adoravérimus, revertémur ad vos. Tulit quoque ligna holocáusti, et impósuit super Isaac fílium suum: ipse vero portábat in mánibus ignem, et gládium. Cumque duo pérgerent simul, dixit Isaac patri suo: Pater mi. At ille respóndit: Quid vis, fili? Ecce, inquit, ignis, et ligna: ubi est víctima holocáusti? Dixit autem Abraham: Deus providébit sibi víctimam holocáusti, fili mi. Pergébant ergo páriter: et venérunt ad locum, quem osténderat ei Deus, in quo ædificávit altáre, et désuper ligna compósuit: cumque alligásset Isaac fílium suum, pósuit eum in altáre super struem lignórum. Extendítque manum, et arrípuit gládium, ut immoláret fílium suum. Et ecce Angelus Dómini de cœlo clamávit, dicens: Abraham, Abraham. Qui respóndit: Adsum. Dixítque ei: Non exténdas manum tuam super púerum, neque fácias illi quidquam: nunc cognóvi, quod times Deum, et non pepercísti unigénito fílio tuo propter me. Levávit Abraham óculos suos, vidítque post tergum aríetem inter vepres hæréntem córnibus, quem assúmens óbtulit holocáustum pro fílio. Appellavítque nomen loci illíus, Dóminus videt. Unde usque hódie dícitur: In monte Dóminus vidébit. Vocávit autem Angelus Dómini Abraham secúndo de cœlo, dicens: Per memetípsum jurávi, dicit Dóminus: quia fecísti hanc rem, et non pepercísti fílio tuo unigénito propter me: benedícam tibi, et multiplicábo semen tuum sicut stellas cœli, et velut arénam, quæ est in líttore maris: possidébit semen tuum portas inimicórum suórum, et benedicéntur in sémine tuo omnes gentes terræ, quia obedísti voci meæ. Revérsus est Abraham ad púeros suos, abierúntque Bersabée simul, et habitávit ibi.

Orémus. Flectámus génua. ℟. Leváte.

Oratio.

Deus, fidélium Pater summe, qui in toto orbe terrárum, promissiónis tuæ fílios diffúsa adoptiónis grátia multíplicas: et

per paschále sacraméntum, Abraham púerum tuum universárum, sicut jurásti, géntium éfficis patrem; da pópulis tuis digne ad grátiam tuæ vocatiónis introíre. Per Dóminum nostrum.

Prophetia quarta. *Exodi 14. f. et 15.*

IN diébus illis: Factum est in vigília matutína, et ecce respíciens Dóminus super castra Ægyptiórum per colúmnam ignis, et nubis, interfécit exércitum eórum: et subvértit rotas cúrruum, ferebantúrque in profúndum. Dixérunt ergo Ægýptii: Fugiámus Israélem; Dóminus enim pugnat pro eis contra nos. Et ait Dóminus ad Móysen: Exténde manum tuam super mare, ut revertántur aquæ ad Ægýptios super currus, et équites eórum. Cumque extendísset Móyses manum contra mare, revérsum est primo dilúculo ad priórem locum: fugientibúsque Ægýptiis occurrérunt aquæ, et invólvit eos Dóminus in médiis flúctibus. Reversæque sunt aquæ, et operuérunt currus, et équites cuncti exércitus Pharaónis, qui sequéntes ingréssi fúerant mare: nec unus quidem supérfuit ex eis. Filii autem Israël perrexérunt per médium sicci maris, et aquæ eis erant quasi pro muro a dextris et a sinístris: liberavítque Dóminus in die illa Israël de manu Ægyptiórum. Et vidérunt Ægýptios mórtuos super littus maris, et manum magnam, quam exercúerat Dóminus contra eos: timuítque pópulus Dóminum, et credidérunt Dómino, et Móysi servo ejus. Tunc cécinit Móyses, et fílii Israël carmen hoc Dómino, et dixérunt:

Tractus. VIII.

Canté - mus Dó-mi-no: glori-ó-se e - - - nim ho-no-ri - fi-cá - tus est: e-quum, et a-scen - só - - rem pro-jé-cit in ma - - re: ad-jú - tor, et pro-té-ctor fa - ctus est mi - hi in sa - lú - tem. ℣. Hic De-us me - us, et ho-no-ri - fi-cá-bo e - - um: De-us pa-tris me - - - i, et ex-al-tá - bo e - - um. ℣. Dó - minus cónte-rens bel - la: Dó - mi-nus no-men est il - li.

Orémus. Flectámus génua. ℟. Leváte.

Oratio.

Deus, cujus antíqua mirácula étiam nostris sæculis coruscáre sentímus: dum quod uni pópulo, a persecutióne Ægyptíaca liberándo, déxteræ tuæ poténtia contulísti, id in salútem géntium per aquam regenerationis operáris: præsta; ut in Abrahæ filios, et in Israëlíticam dignitátem, totíus mundi tránseat plenitúdo. Per Dóminum nostrum.

Prophetia quinta. *Isa. 54. g. et 55.*

Hæc est hæréditas servórum Dómini: et justítia eórum apud me, dicit Dóminus. Omnes sitiéntes veníte ad aquas: et qui non habétis argéntum, properáte, émite, et comédite: veníte, émite absque argénto, et absque ulla commutatióne, vinum, et lac. Quare appénditis argéntum non in pánibus, et labórem vestrum non in saturitáte? Audíte audiéntes me, et comédite bonum, et delectábitur in crassitúdine ánima vestra. Inclináte aurem vestram, et venite ad me: audíte, et vivet ánima vestra, et fériam vobíscum pactum sempitérnum, misericórdias David fidéles. Ecce testem pópulis dedi eum, ducem, ac præceptórem géntibus. Ecce gentem, quam nesciébas, vocábis: et gentes, quæ te non cognovérunt, ad te current propter Dóminum Deum tuum, et sanctum Israël, quia glorificávit te. Quærite Dóminum, dum inveníri potest: invocáte eum, dum prope est. Derelínquat ímpius viam suam, et vir iníquus cogitatiónes suas, et revertátur ad Dóminum, et miserébitur ejus, et ad Deum nostrum: quóniam multus est ad ignoscéndum. Non enim cogitatiónes meæ, cogitatiónes vestræ: neque viæ vestræ, viæ meæ, dicit Dóminus. Quia sicut exaltántur cœli a terra, sic exaltátæ sunt viæ meæ a viis vestris, et cogitatiónes meæ a cogitatiónibus vestris. Et quómodo descéndit imber, et nix de cœlo, et illuc ultra non revértitur, sed inébriat terram, et infúndit eam, et germináre eam facit, et dat semen serénti, et panem comedénti; sic erit verbum meum, quod egrediétur de ore meo: non revertétur ad me vácuum, sed fáciet quæcúmque vólui, et prosperábitur in his, ad quæ misi illud: dicit Dóminus omnípotens.

Orémus. Flectámus génua. ℟. Leváte.

Oratio.

Omnípotens sempitérne Deus, multíplica in honórem nóminis tui, quod patrum fídei spopondísti: et promissiónis fílios sacra adoptióne diláta; ut, quod prióres sancti non dubitavérunt futúrum, Ecclésia tua magna jam ex parte cognóscat implétum. Per Dóminum nostrum.

Prophetia sexta. *Baruch. 3. b.*

Audi Israël mandáta vitæ: áuribus pércipe, ut scias prudéntiam. Quid est, Israël, quod in terra inimicórum es? Inveterásti in terra aliéna, coinquinátus es cum mórtuis: deputátus es cum descendéntibus in infernum. Dereliquísti fontem sapiéntiæ. Nam si in via Dei ambulásses, habitásses útique in pace sempitérna. Disce ubi sit prudéntia, ubi sit virtus, ubi sit intelléctus: ut scias simul ubi sit longitúrnitas vitæ, et victus, ubi sit lumen oculórum, et pax. Quis invénit locum ejus? et quis intrávit in thesáuros

ejus? Ubi sunt príncipes géntium, et qui dominántur super bestias, quæ sunt super terram? qui in ávibus cœli ludunt, qui argéntum thesaurízant, et aurum, in quo confídunt hómines, et non est finis acquisitiónis eórum? qui argéntum fábricant, et sollíciti sunt, nec est invéntio óperum illórum? Exterminátí sunt, et ad inferos descendérunt, et álii loco eórum surrexérunt. Júvenes vidérunt lumen, et habitavérunt super terram: viam autem disciplínæ ignoravérunt, neque intellexérunt sémitas ejus, neque fílii eórum suscepérunt eam, a fácie ipsórum longe facta est: non est audíta in terra Chánaan, neque visa est in Theman. Fílii quoque Agar, qui exquírunt prudéntiam, quæ de terra est, negotiatóres Merrhæ, et Theman, et fabulatóres, et exquisitóres prudéntiæ, et intelligéntiæ: viam autem sapiéntiæ nesciérunt, neque commemoráti sunt sémitas ejus. O Israël, quam magna est domus Dei, et ingens locus possessiónis ejus! Magnus est, et non habet finem: excélsus, et imménsus. Ibi fuérunt gigántes nomináti illi, qui ab initio fuérunt, statúra magna, sciéntes bellum. Non hos elégit Dóminus, neque viam disciplínæ invenérunt: proptérea periérunt. Et quóniam non habuérunt sapiéntiam, interiérunt propter suam insipiéntiam. Quis ascéndit in cœlum, et accépit eam, et edúxit eam de núbibus? Quis transfretávit mare, et invénit illam? et áttulit illam super aurum eléctum? Non est qui possit scire vias ejus, neque qui exquírat sémitas ejus: sed qui scit univérsa, novit eam, et adinvénit eam prudéntia sua: qui præparávit terram in ætérno témpore, et replévit eam pecúdibus, et quadrupédibus: qui emíttit lumen, et vadit: et vocávit illud, et obédit illi in tremóre. Stellæ autem dedérunt lumen in custódiis suis, et lætátæ sunt: vocátæ sunt, et dixérunt: Adsumus: et luxérunt ei cum jucunditáte, qui fecit illas. Hic est Deus noster, et non æstimábitur álius advérsus eum. Hic adinvénit omnem viam disciplínæ, et trádidit illam Jacob púero suo, et Israël dilécto suo. Post hæc in terris visus est, et cum homínibus conversátus est.

Orémus. Flectámus génua. ℟. Leváte.

Oratio.

Deus, qui Ecclésiam tuam semper géntium vocatióne multíplicas: concéde propítius; ut quos aqua baptísmatis ábluis, contínua protectióne tueáris. Per Dóminum nostrum.

Prophetia septima. *Ezech. 37.*

IN diébus illis: Facta est super me manus Dómini, et edúxit me in spíritu Dómini: et dimísit me in médio campi, qui erat plenus óssibus: et circumdúxit me per ea in gyro: erant autem multa valde super fáciem campi, síccaque vehemènter. Et dixit ad me: Fili hóminis, putásne vivent ossa ista? Et dixi: Dómine Deus, tu nosti. Et dixit ad me: Vaticináre de óssibus istis: et dices eis: Ossa árida audíte verbum Dómini. Hæc dicit Dóminus Deus óssibus his: Ecce ego intromíttam in vos spíritum, et vivétis. Et dabo super vos nervos, et succréscere fáciam super vos carnes, et superexténdam in vobis cutem: et dabo vobis spíritum, et vivétis, et sciétis quia ego Dóminus. Et prophetávi sicut præcéperat mihi:

factus est autem sónitus prophetánte me, et ecce commótio: et accessérunt ossa ad ossa, unumquódque ad junctúram suam. Et vidi, et ecce super ea nervi et carnes ascendérunt: et exténta est in eis cutis désuper, et spíritum non habébant. Et dixit ad me: Vaticináre ad spíritum, vaticináre fili hóminis, et dices ad spíritum: Hæc dicit Dóminus Deus: A quátuor ventis veni spíritus, et insúffla super interféctos istos, et revivíscant. Et prophetávi sicut præcéperat mihi: et ingréssus est in ea spíritus, et vixérunt: steterúntque super pedes suos exércitus grandis nimis valde. Et dixit ad me: Fili hóminis, ossa hæc univérsa, domus Israël est: ipsi dicunt: Aruérunt ossa nostra, et périit spes nostra, et abscíssi sumus. Proptérea vaticináre, et dices ad eos: Hæc dicit Dóminus Deus: Ecce ego apériam túmulos vestros, et edúcam vos de sepúlchris vestris, pópulus meus: et indúcam vos in terram Israël. Et sciétis, quia ego Dóminus, cum aperúero sepúlchra vestra, et edúxero vos de túmulis vestris, pópule meus: et dédero spíritum meum in vobis, et vixéritis, et requiéscere vos fáciam super humum vestram: dicit Dóminus omnípotens.

Orémus. Flectámus génua. ℟. Leváte.

Oratio.

Deus, qui nos ad celebrándum paschále sacraméntum, utriúsque testaménti páginis ínstruis: da nobis intellígere misericórdiam tuam: ut ex perceptióne præséntium múnerum, firma sit exspectátio futurórum. Per Dóminum nostrum.

Prophetia octava. *Isaiæ 4.*

Apprehéndent septem mulíeres virum unum in die illa, dicéntes: Panem nostrum comedémus, et vestiméntis nostris operiémur: tantúmmodo invocétur nomen tuum super nos, aufer oppróbrium nostrum. In die illa erit germen Dómini in magnificéntia, et glória, et fructus terræ sublímis, et exsultátio his, qui salváti fúerint de Israël. Et erit: Omnis qui relíctus fúerit in Sion, et resíduus in Jerúsalem, sanctus vocábitur, omnis qui scriptus est in vita in Jerúsalem. Si ablúerit Dóminus sordes filiárum Sion, et sánguinem Jerúsalem láverit de médio ejus, in spíritu judícii, et spíritu ardóris. Et creábit Dóminus super omnem locum montis Sion, et ubi invocátus est, nubem per diem, et fumum, et splendórem ignis flammántis in nocte: super omnem enim glóriam protéctio. Et tabernáculum erit in umbráculum diéi ab æstu, et in securitátem, et absconsiónem a túrbine, et a plúvia.

Tractus. VIII.

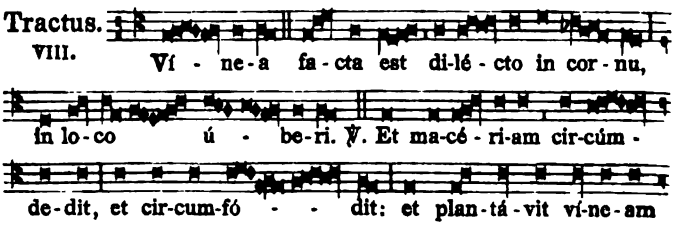

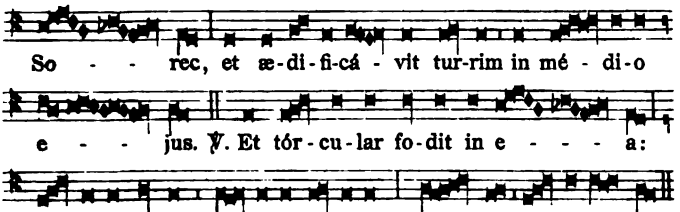

Orémus. Flectámus génua. ℟. Leváte.

Oratio.

Deus, qui in ómnibus Ecclésiæ tuæ filiis, sanctórum prophetárum voce manifestásti, in omni loco dominatiónis tuæ, satórem te bonórum séminum, et electórum pálmitum esse cultórem: tríbue pópulis tuis, qui et vineárum apud te nómine censéntur, et ségetum: ut, spinárum, et tribulórum squalóre resecáto, digna efficiántur fruge fœcúndi. Per Dóminum nostrum.

Prophetia nona. *Exodi 12.*

IN diébus illis: Dixit Dóminus ad Móysen, et Aaron in terra Ægýpti: Mensis iste, vobis princípium ménsium: primus erit in ménsibus anni. Loquímini ad univérsum cœtum filiórum Israël, et dícite eis: Décima die mensis hujus tollat unusquísque agnum per famílias et domos suas. Sin autem minor est númerus, ut sufficere possit ad vescéndum agnum, assúmet vicínum suum, qui junctus est dómui suæ, juxta númerum animárum, quæ sufficere possunt ad esum agni. Erit autem agnus absque mácula, másculus, anniculus: juxta quem ritum tollétis et hœdum. Et servábitis eum usque ad quartam décimam diem mensis hujus: immolabítque eum univérsa multitúdo filiórum Israël ad vésperam. Et sument de sánguine ejus, ac ponent super utrúmque postem, et in superliminaribus domórum, in quibus cómedent illum. Et edent carnes nocte illa assas igni, et ázymos panes cum lactúcis agréstibus. Non comedétis ex eo crudum quid, nec coctum aqua, sed tantum assum igni: caput cum pédibus ejus, et intestínis vorábitis. Nec remanébit quidquam ex eo usque mane. Si quid resíduum fúerit, igne comburétis. Sic autem comedétis illum: Renes vestros accingétis, et calceaménta habébitis in pédibus, tenéntes báculos in mánibus et comedétis festinánter: est enim Phase (id est tránsitus) Dómini.

Orémus. Flectámus génua. ℟. Leváte.

Oratio.

Omnípotens sempitérne Deus, qui in ómnium óperum tuórum dispensatióne mirábilis es: intélligant redémpti tui, non fuísse excelléntius quod inítio factus est mundus, quam quod in fine sæculórum Pascha nostrum immolátus est Christus: Qui tecum.

Prophetia decima. *Jonæ 3.*

IN diébus illis: Factum est verbum Dómini ad Jonam prophétam secúndo, dicens: Surge, et vade in Níniven civitátem magnam:

et prædica in ea prædicatiónem, quam ego loquor ad te. Et surréxit Jonas, et ábiit in Níniven juxta verbum Dómini. Et Nínive erat cívitas magna itínere diérum trium. Et cœpit Jonas introíre in civitátem itínere diéi uníus: et clamávit, et dixit: Adhuc quadragínta dies, et Nínive subvertétur. Et credidérunt viri Ninivítæ in Deum: et prædicavérunt jejúnium, et vestíti sunt saccis a majóre usque ad minórem. Et pervénit verbum ad regem Nínive: et surréxit de sólio suo, et abjécit vestiméntum suum a se, et indútus est sacco, et sedit in cínere. Et clamávit, et dixit in Nínive ex ore regis, et príncipum ejus, dicens: Hómines, et juménta, et boves, et pécora non gustent quidquam: nec pascántur, et aquam non bibant. Et operiántur saccis hómines, et juménta, et clament ad Dóminum in fortitúdine, et convertátur vir a via sua mala, et ab iniquitáte, quæ est in mánibus eórum. Quis scit, si convertátur, et ignóscat Deus: et revertátur a furóre iræ suæ, et non perímbimus? Et vidit Deus ópera eórum, quia convérsi sunt de via sua mala: et misértus est pópulo suo, Dóminus Deus noster.

Orémus. Flectámus génua. ℟. Leváte.

Oratio.

Deus, qui diversitátem géntium in confessióne tui nóminis adunásti: da nobis, et velle, et posse quæ præcípis; ut pópulo ad æternitátem vocáto, una sit fides méntium, et pietas actiónum. Per Dóminum nostrum.

Prophetia undecima. *Deut. 31. f.*

IN diébus illis: Scripsit Móyses cánticum, et dócuit fílios Israël. Præcepítque Dóminus Jósue fílio Nun, et ait: Confortáre, et esto robústus: tu enim introdúces fílios Israël in terram, quam pollícitus sum, et ego ero tecum. Postquam ergo scripsit Móyses verba legis hujus in volúmine, atque complévit: præcépit Levítis, qui portábant arcam fœderis Dómini, dicens: Tóllite librum istum, et pónite eum in látere arcæ fœderis Dómini Dei vestri: ut sit ibi contra te in testimónium. Ego enim scio contentiónem tuam, et cervícem tuam durissimam. Adhuc vivénte me, et ingrediénte vobíscum, semper contentióse egístis contra Dóminum: quanto magis cum mórtuus fúero? Congregáte ad me omnes majóres natu per tribus vestras, atque doctóres, et loquar audiéntibus eis sermónes istos, et invocábo contra eos cœlum, et terram. Novi enim quod post mortem meam iníque agétis, et declinábitis cito de via, quam præcépi vobis: et occúrrent vobis mala in extrémo témpore, quando fecéritis malum in conspéctu Dómini, ut irritétis eum per ópera mánuum vestrárum. Locútus est ergo Móyses, audiénte univérso cœtu Israël, verba cárminis hujus, et ad finem usque complévit.

Tractus. VIII.

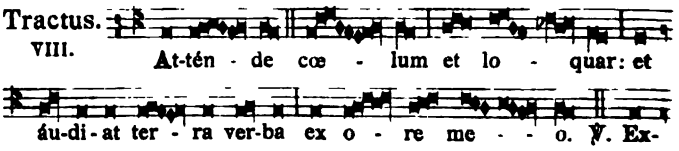

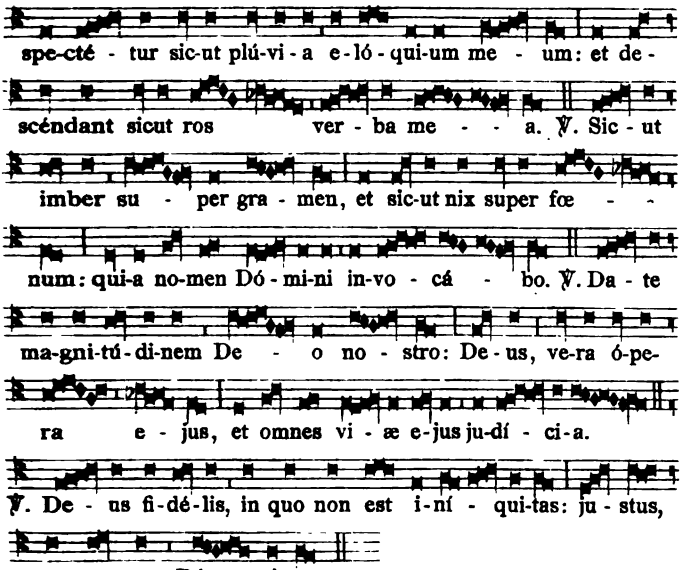

Orémus. Flectámus génua. ℟. Leváte.

Oratio.

Deus, celsitúdo humílium, et fortitúdo rectórum, qui per sanctum Móysen púerum tuum, ita erudíre pópulum tuum sacri cárminis tui decantatióne voluísti, ut illa legis iterátio fieret étiam nostra diréctio: éxcita in omnem justificatárum géntium plenitúdinem poténtiam tuam, et da lætítiam, mitigándo terrórem; ut ómnium peccátis tua remissióne delétis, quod denuntiátum est in ultiónem, tránseat in salútem. Per Dóminum nostrum.

Prophetia duodecima. *Dan. 3.*

In diébus illis: Nabuchodónosor rex fecit státuam áuream, altitúdine cubitórum sexagínta, latitúdine cubitórum sex, et státuit eam in campo Duro provínciæ Babylónis. Itaque Nabuchodónosor rex misit ad congregándos sátrapas, magistrátus, et júdices, duces, et tyránnos, et præféctos, omnésque príncipes regiónum, ut convenírent ad dedicatiónem státuæ, quam eréxerat Nabuchodónosor rex. Tunc congregáti sunt sátrapæ, magistrátus, et júdices, duces, et tyránni, et optimátes, qui erant in potestátibus constitúti, et univérsi príncipes regiónum, ut convenírent ad dedicatiónem státuæ, quam eréxerat Nabuchodónosor rex. Stabant autem in conspéctu státuæ, quam posúerat Nabuchodónosor rex, et præco clamábat valénter: Vobis dícitur pópulis, tríbubus, et linguis: In hora, qua audiéritis sónitum tubæ, et fístulæ, et cítharæ, sambúcæ, et psal-

térii, et symphóniæ, et univérsi géneris musicórum, cadéntes adoráte státuam áuream, quam constítuit Nabuchodónosor rex. Si quis autem non prostrátus adoráverit, eádem hora mittétur in fornácem ignis ardéntis. Post hæc ígitur statim ut audiérunt omnes pópuli sónitum tubæ, fístulæ, et cítharæ, sambúcæ, et psaltérii, et symphóniæ, et omnis géneris musicórum, cadéntes omnes pópuli, tribus, et linguæ adoravérunt státuam áuream, quam constitúerat Nabuchodónosor rex. Statímque in ipso témpore accedéntes viri Chaldæi accusavérunt Judæos, dixerúntque Nabuchodónosor regi: Rex in ætérnum vive: tu rex posuísti decrétum, ut omnis homo, qui audíerit sónitum tubæ, fístulæ, et cítharæ, sambúcæ, et psaltérii, et symphóniæ, et univérsi géneris musicórum, prostérnat se, et adóret státuam áuream: si quis autem non prócidens adoráverit, mittátur in fornácem ignis ardéntis. Sunt ergo viri Judæi, quos constituísti super ópera regiónis Babylónis, Sidrach, Misach, et Abdénago: viri isti contempsérunt, rex, decrétum tuum: deos tuos non colunt, et státuam áuream, quam erexísti, non adórant. Tunc Nabuchodónosor in furóre et in ira præcépit ut adduceréntur Sidrach, Misach, et Abdénago: qui conféstim addúcti sunt in conspéctu regis. Pronuntiánsque Nabuchodónosor rex, ait eis: Veréne Sidrach, Misach, et Abdénago deos meos non cólitis, et státuam áuream, quam constítui, non adorátis? Nunc ergo si estis paráti, quacúmque hora audiéritis sónitum tubæ, fístulæ, cítharæ, sambúcæ, et psaltérii, et symphóniæ, omnísque géneris musicórum, prostérnite vos, et adoráte státuam quam feci: quod si non adoravéritis, eádem hora mittémini in fornácem ignis ardéntis: et quis est Deus, qui erípiet vos de manu mea? Respondéntes Sidrach, Misach, et Abdénago, dixérunt regi Nabuchodónosor: Non opórtet nos de hac re respondére tibi. Ecce enim Deus noster, quem cólimus, potest erípere nos de camíno ignis ardéntis, et de mánibus tuis, o rex, liberáre. Quod si nolúerit, notum sit tibi, rex, quia deos tuos non cólimus, et státuam áuream, quam erexísti, non adorámus. Tunc Nabuchodónosor replétus est furóre, et aspéctus faciéi illíus immutátus est super Sidrach, Misach, et Abdénago, et præcépit, ut succenderétur fornax séptuplum, quam succéndi consuéverat. Et viris fortíssimis de exércitu suo jussit, ut ligátis pédibus Sidrach, Misach, et Abdénago, mítterent eos in fornácem ignis ardéntis. Et conféstim viri illi vincti, cum braccis suis, et tiáris, et calceaméntis, et véstibus, missi sunt in médium fornácis ignis ardéntis: nam jússio regis urgébat: fornax autem succénsa erat nimis. Porro viros illos, qui míserant Sidrach, Misach, et Abdénago, interfécit flamma ignis. Viri autem hi tres, id est, Sidrach, Misach, et Abdénago, cecidérunt in médio camíno ignis ardéntis colligáti. Et ambulábant in médio flammæ laudántes Deum, et benedicéntes Dómino.

Hic non dicitur Flectámus génua, *sed tantum:*

Orémus. *Oratio.*

Omnípotens sempitérne Deus, spes única mundi, qui prophetárum tuórum præcónio, præséntium témporum declarásti mystéria: auge pópuli tui vota placátus; quia in nullo fidélium, nisi ex tua

inspiratióne, provéniunt quarúmlibet increménta virtútum. Per Dóminum nostrum Jesum Christum Fílium tuum: Qui tecum.

His expletis, si ecclesia habuerit fontem baptismalem, Sacerdos benedicturus fontem, accipit pluviale violaceum, et præcedente Cruce, cum candelabris, et Cereo benedicto accenso, descendit cum Clero, et ministris paratis ad fontem: et interim cantatur sequens

Tractus. VIII.

Sic-ut cer - vus de-sí-de-rat ad fon-tes a-quá - - rum: i - ta de-sí-de-rat á-nima me - a ad te, De - - us. ℣. Si-tí - vit á-ni-ma me - a ad De-um vi - - vum: quando vé-ni-am, et ap-pa-ré - bo ante fá - ci-em De - i? ℣. Fu-é - runt mi-hi lácrimæ me - æ pa-nes di-e ac no - - cte, dum dí-ci-tur mi-hi per sín-gu-los di - es: U - bi est De - us tu - us?

Deinde Sacerdos antequam intret ad benedictionem fontis, dicit hanc Orationem juxta fontem.

℣. Dóminus vobíscum. ℟. Et cum spíritu tuo.

Orémus. *Oratio.*

Omnípotens sempitérne Deus, réspice propítius ad devotiónem pópuli renascéntis, qui sicut cervus, aquárum tuárum éxpetit fontem: et concéde propítius; ut fídei ipsíus sitis, baptísmatis mystério ánimam, corpúsque sanctíficet. Per Dóminum nostrum Jesum Christum Fílium tuum: Qui tecum vivit et regnat. ℟. Amen.

Postea procedit ad benedictionem fontis, dicens:

℣. Dóminus vobíscum. ℟. Et cum spíritu tuo.

Orémus. *Oratio.*

Omnípotens sempitérne Deus, adésto magnæ pietátis tuæ mystériis, adésto sacraméntis: et ad recreándos novos pópulos, quos tibi fons baptísmatis párturit, spíritum adoptiónis emítte: ut

quod nostræ humilitátis geréndum est ministério, virtútis tuæ impleátur efféctu. Per Dóminum nostrum Jesum Christum Filium tuum: Qui tecum vivit et regnat in unitáte Spíritus sancti Deus.

Elevans vocem in modum Præfationis, prosequitur junctis manibus:

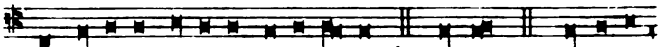

Per ómni-a sæ-cu-la sæ-cu-ló-rum. ℟. A-men. ℣. Dó-mi-nus

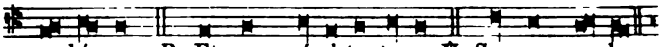

vo-bís-cum. ℟. Et cum spí-ri-tu tu-o. ℣. Sur-sum cor-da.

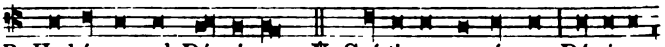

℟. Ha-bé-mus ad Dó-mi-num. ℣. Grá-ti-as a-gá-mus Dómi-no

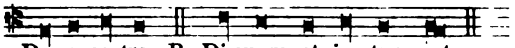

De-o nostro. ℟. Di-gnum et ju-stum est.

Vere dignum et justum est, æquum et salutáre, nos tibi semper, et ubíque grátias ágere, Dómine sancte, Pater omnípotens, ætérne Deus. Qui invisíbili poténtia, sacramentórum tuórum mirabíliter operáris efféctum: Et licet nos tantis mystériis exsequéndis simus indígni: Tu tamen grátiæ tuæ dona non déserens, étiam ad nostras preces, aures tuæ pietátis inclínas. Deus, cujus Spíritus super aquas, inter ipsa mundi primórdia ferebátur: ut jam tunc virtútem sanctificatiónis, aquárum natúra concíperet. Deus, qui nocéntis mundi crímina per aquas ábluens, regeneratiónis spéciem in ipsa dilúvii effusióne signásti: ut uníus ejusdémque eleménti mystério, et finis esset vítiis, et orígo virtútibus. Réspice Dómine in fáciem Ecclésiæ tuæ, et multíplica in ea regeneratiónes tuas, qui grátiæ tuæ affluéntis ímpetu lætíficas civitátem tuam: fontémque baptísmatis áperis toto orbe terrárum géntibus innovándis: ut tuæ majestátis império, sumat Unigéniti tui grátiam de Spíritu sancto.

Hic Sacerdos manu extensa dividit aquam in modum crucis, et eam statim linteo extergit, dicens:

Qui hanc aquam regenerándis homínibus præparátam, arcána sui núminis admixtióne fœcúndet: ut sanctificatióne concépta, ab immaculáto divíni fontis útero, in novam renáta creatúram, progénies cœléstis emérgat: et quos aut sexus in córpore, aut ætas discérnit in témpore, omnes in unam páriat grátia mater infántiam. Procul ergo hinc, jubénte te, Dómine, omnis spíritus immúndus abscédat: procul tota nequítia diabólicæ fraudis absístat. Nihil hic loci hábeat contrariæ virtútis admíxtio: non insidiándo circúmvolet: non laténdo subrépat: non inficiéndo corrúmpat. *(Aquam manu tangit.)* Sit hæc sancta, et ínnocens creatúra, líbera ab omni impugnatóris incúrsu, et totíus nequítiæ purgáta discéssu. Sit fons vivus, aqua regénerans, unda purificans: ut omnes hoc lavácro salutífero diluéndi, operánte in eis Spíritu sancto, perfectæ purgatiónis indulgéntiam consequántur.

Facit tres cruces super fontem, dicens:

Unde benedíco te, creatúra aquæ, per Deum ✠ vivum, per Deum ✠ verum, per Deum ✠ sanctum: per Deum, qui te in princípio, verbo separávit ab árida: cujus Spíritus super te ferebátur.

Hic manu aquam dividit, et effundit eam versus quatuor mundi partes, dicens:

Qui te de paradísi fonte manáre fecit, et in quátuor flumínibus totam terram rigáre præcépit. Qui te in desérto amáram, suavitáte índita fecit esse potábilem, et sitiénti pópulo de petra produxit. Be ✠ nedíco te et per Jesum Christum Fílium ejus únicum, Dóminum nostrum: qui te in Cana Galiléæ signo admirábili, sua poténtia convértit in vinum. Qui pédibus super te ambulávit: et a Joánne in Jordáne in te baptizátus est. Qui te una cum sánguine de látere suo produxit: et discípulis suis jussit, ut credéntes baptizaréntur in te, dicens: Ite, docéte omnes gentes, baptizántes eos in nómine Patris, et Fílii, et Spíritus sancti.

Mutat vocem, et prosequitur in tono Lectionis.

Hæc nobis præcépta servántibus, tu Deus omnípotens clemens adésto: tu benígnus aspíra.

Halat ter in aquam in modum crucis, dicens:

Tu has símplices aquas tuo ore benedícito: ut præter naturálem emundatiónem, quam lavándis possunt adhibére corpóribus, sint étiam purificándis méntibus efficáces.

Hic Sacerdos paululum demittit Cereum in aquam: et resumens tonum Præfationis, dicit:

Descéndat in hanc plenitúdinem fontis, virtus Spíritus sancti.

Deinde extractum Cereum de aqua, iterum profundius mergit, aliquanto altius repetens: Descéndat in hanc. *Postea Cereum rursus de aqua extractum, tertio immergens usque ad fundum, altiori adhuc voce repetit:* Descéndat. *ut supra. Et deinde sufflans ter in aquam, secundum hanc figuram prosequitur:*

Totámque hujus aquæ substántiã, regenerándi fœcúndet efféctu.

Hic tollitur Cereus de aqua, et prosequitur:

Hic ómnium peccatórum máculæ deleántur: hic natúra ad imáginem tuam cóndita, et ad honórem sui reformáta princípii, cunctis vetustátis squalóribus emundétur: ut omnis homo sacraméntum hoc regeneratiónis ingréssus, in veræ innocéntiæ novam infántiam renascátur.

Sequentia dicit legendo:

Per Dóminum nostrum Jesum Christum Fílium tuum: qui ventúrus est judicáre vivos, et mórtuos, et sæculum per ignem. ℟. Amen.

Deinde per assistentes sacerdotes spargitur de ipsa aqua benedicta super populum. Et interim unus ex ministris ecclesiæ accipit in vase aliquo de eadem aqua ad aspergendum in domibus, et aliis locis. His peractis, Sacerdos qui benedicit fontem, infundit de oleo catechumenorum in aquam in modum crucis, intelligibili voce dicens:

Sanctificétur, et fœcundétur fons iste óleo salútis renascéntibus ex eo, in vitam ætérnam. ℟. Amen.

Deinde infundit de chrismate, modo quo supra, dicens:

Infúsio chrísmatis Dómini nostri Jesu Christi, et Spíritus sancti Paracliti, fiat in nómine sanctæ Trinitátis. ℟. Amen.

Postea accipit ambas ampullas dicti olei sancti, et chrismatis, et de utroque simul in modum crucis infundendo, dicit:

Commíxtio chrísmatis sanctificatiónis, et ólei unctiónis, et aquæ baptísmatis, páriter fiat in nómine Pa ✠ tris, et Fí ✠ lii, et Spíritus ✠ sancti. ℟. Amen.

Tunc miscet ipsum oleum cum aqua, et spargit manu sua per omnem fontem. Si aderunt baptizandi, eos baptizet more consueto. Deinde revertentibus Sacerdote, et ministris ad Altare, cantantur Litaniæ a duobus Cantoribus, et Chorus idem simul repetit, ut dicitur infra.

℣ *Ubi vero non est fons baptismalis, finita ultima Prophetia cum sua Oratione, Celebrans casulam deponit, et cum ministris ante Altare procumbit: et aliis omnibus genuflexis, cantantur Litaniæ in medio Chori a duobus Cantoribus, utroque Choro idem simul respondente. Cum autem perventum fuerit ad* ℣. Peccatóres, Te rogámus. *Sacerdos, et ministri surgunt, et accedentes ad sacristiam, induuntur paramentis albi coloris pro Missa solemniter celebranda: et interim accenduntur luminaria in Altari. In fine Litaniarum cantatur solemniter* Kýrie eléison. *et repetuntur, ut in Missa moris est.*

III. 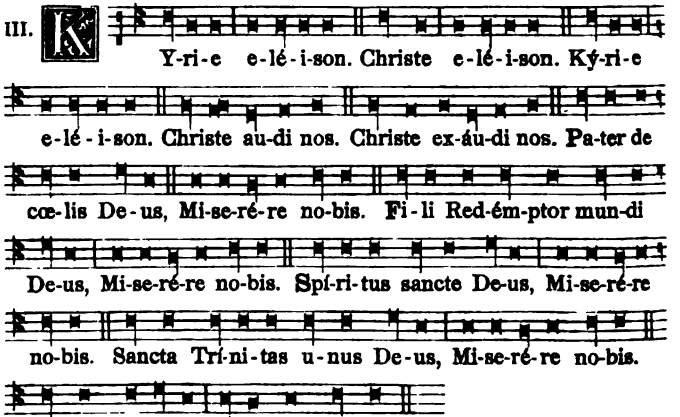

Sancta Dei Génitrix, ora.
Sancta Virgo vírginum, ora.
Sancte Míchaël, ora.
Sancte Gábriel, ora.
Sancte Ráphaël, ora.
Omnes sancti Ángeli, et Archángeli, orá-te.
Omnes sancti beatórum spirítuum órdines, orá-te.
Sancte Joánnes Baptísta, ora.
Sancte Joseph, ora.
Omnes sancti Patriárchæ, et Prophétæ, orá-te.

Sancte Petre, ora.
Sancte Paule, ora.
Sancte Andréa, ora.
Sancte Joánnes, ora.
Omnes sancti Apóstoli, et Evangelístæ, orá-te.
Omnes sancti Discípuli Dómini, orá-te.
Sancte Stéphane, ora.
Sancte Laurénti, ora.
Sancte Vincénti, ora.
Omnes sancti Mártyres, orá-te.
Sancte Silvéster, ora.

Sancte Gregóri, ora.
Sancte Augustíne, ora.
Omnes sancti Pontífices, et Confessóres, orá-te.
Omnes sancti Doctóres, orá-te.
Sancte Antóni, ora.
Sancte Benedícte, ora.
Sancte Domínice, ora.
Sancte Francísce, ora.
Omnes sancti Sacerdótes, et Levítæ, orá-te.
Omnes sancti Mónachi, et Eremítæ, orá-te.
Sancta María Magdaléna, ora.
Sancta Agnes, ora.
Sancta Cæcília, ora.
Sancta Agatha, ora.
Sancta Anastásia, ora.
Omnes sanctæ Vírgines, et Víduæ, orá-te.
Omnes Sancti, et Sanctæ Dei, Intercédi-te pro nobis.

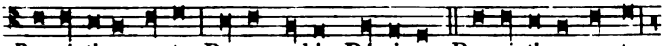
Pro-pí-ti-us e-sto, Parce no-bis Dómi-ne. Pro-pi-ti-us e-sto,

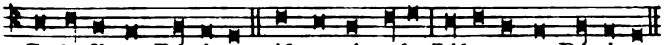
Ex-áu-di nos Dómi-ne. Ab omni ma-lo, Lí-be-ra nos Dómi-ne.

Ab omni peccáto, líbera.
A morte perpétua, líbera.
Per mystérium sanctæ incarnatiónis tuæ, líbera.
Per advéntum tuum, líbera.
Per nativitátem tuam, líbera.
Per baptísmum, et sanctum jejúnium tuum, líbera nos Dñe.
Per crucem, et passiónem tuam, líbera.
Per mortem, et sepultúram tuam, líbera.
Per sanctam resurrectiónem tuam, líbera.
Per admirábilem ascensiónem tuam, líbera.
Per advéntum Spíritus sancti Paráclíti, líbera.
In die judícii, líbera.

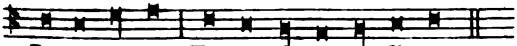
Pec-ca-tó-res, Te ro-gá-mus au-di nos.

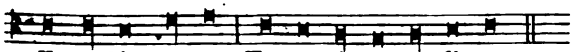
Ut no-bis par-cas, Te ro-gá-mus au-di nos.

Ut Ecclésiam tuam sanctam régere, et conserváre dignéris, te rog.
Ut domnum apostólicum, et omnes ecclesiásticos órdines in sancta religióne conserváre dignéris, te rogámus.
Ut inimícos sanctæ Ecclésiæ humiliáre dignéris, te rogámus.
Ut régibus et princípibus christiánis pacem, et veram concórdiam donáre dignéris, te rogámus.
Ut nosmetípsos in tuo sancto servítio confortáre, et conserváre dignéris, te rogámus.
Ut ómnibus benefactóribus nostris sempitérna bona retríbuas, te rog.
Ut fructus terræ dare, et conserváre dignéris, te rogámus.
Ut ómnibus fidélibus defúnctis réquiem ætérnam donáre dignéris, te rogámus.
Ut nos exaudíre dignéris, te rogámus.

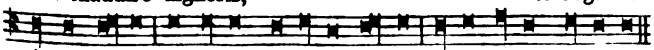
Agnus De-i, qui tol-lis peccá-ta mundi, Parce no-bis Dómi-ne.

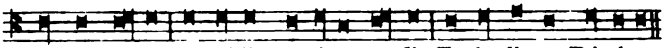

Agnus De - i, qui tol-lis peccá-ta mundi, Ex-áu-di nos Dómine.

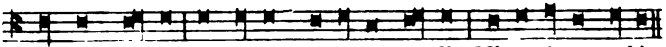

Agnus De - i, qui tol-lis peccá-ta mundi, Mi-se-ré-re no-bis.

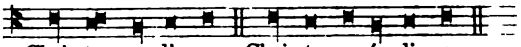

Chri-ste au-di nos. Chri-ste ex-áu-di nos.

Hic Cantores solemniter incipiunt: Kýrie eléison. Christe eléison. Kýrie eléison. *pag.* 4* *et ter singula repetuntur. Interim Sacerdos cum ministris in paramentis albis accedit ad Altare: et dicto Psalmo* Júdica me. *cum* Glória Patri. *facit Confessionem, ut moris est. in loco consueto: deinde ascendens, osculatur Altare, incensat more solito, et finitis a Choro* Kýrie eléison. *incipit solemniter* Glória in excélsis. *p.* 4* *et pulsantur campanæ.*

Postea Sacerdos dicit:

℣. Dóminus vobíscum. ℟. Et cum spíritu tuo.

Orémus. *Oratio.*

Deus, qui hanc sacratíssimam noctem glória Domínicæ Resurrectiónis illústras: consérva in nova famílias tuæ progénie adoptiónis spíritum, quem dedísti; ut córpore et mente renováti, puram tibi exhíbeant servitútem. Per eúmdem Dóminum nostrum.

Léctio Epístolæ beáti Pauli Apóstoli ad Colossénses. *Coloss. 3.*

Fratres: Si consurrexístis cum Christo, quæ sursum sunt quærite, ubi Christus est in déxtera Dei sedens: quæ sursum sunt sápite, non quæ super terram. Mórtui enim estis, et vita vestra est abscóndita cum Christo in Deo. Cum Christus apparúerit, vita vestra: tunc et vos apparébitis cum ipso in glória.

Finita Epistola Celebrans incipit: VIII.

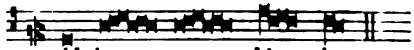

Al-le - - - lú - ja.

Et totum decantat ter, elevando vocem gradatim: et Chorus post quamlibet vicem, in eodem tono repetit illud idem.

Postea Chorus prosequitur:

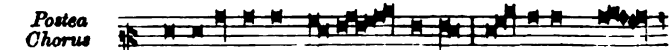

℣. Confi-té-mi-ni Dó - mi-no, quó-ni-am bo -

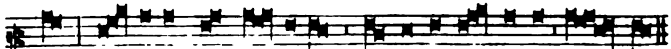

nus: quó-ni-am in sæ-cu-lum mi-se-ri-cór-di-a e - jus.

Deinde dicitur:

Tractus. VIII.

Laudá - te Dó-mi-num o-mnes gen - tes:

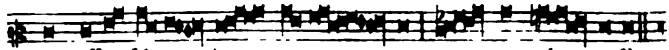

et collaudá - te e - - um o - mnes pó - pu-li.

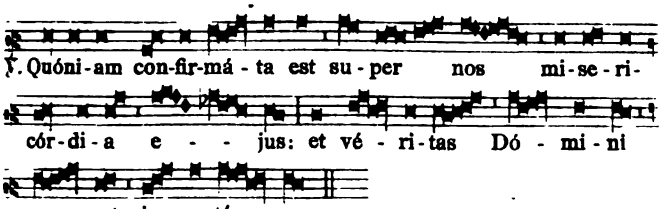

Ad Evangelium non portantur luminaria, sed tantum incensum: petitur benedictio, et alia fiunt de more.

✠ Sequéntia sancti Evangélii secúndum Matthæum. *Matth. 28.*

Véspere autem sábbati, quæ lucéscit in prima sábbati, venit María Magdaléne, et áltera María vidére sepúlchrum. Et ecce terræmótus factus est magnus. Angelus enim Dómini descéndit de cœlo: et accédens revólvit lápidem, et sedébat super eum: erat autem aspéctus ejus sicut fulgur: et vestiméntum ejus sicut nix. Præ timóre autem ejus extérriti sunt custódes, et facti sunt velut mórtui. Respóndens autem Angelus, dixit muliéribus: Nolíte timére vos: scio enim, quod Jesum, qui crucifixus est, quǽritis: non est hic: surréxit enim, sicut dixit. Veníte, et vidéte locum, ubi pósitus erat Dóminus. Et cito eúntes, dícite discípulis ejus, quia surréxit: et ecce præcédit vos in Galiléam: ibi eum vidébitis. Ecce prædíxi vobis.

Non dicitur Credo, *sed finito Evangelio Sacerdos dicit* Dóminus vobíscum. *postea* Orémus. *Non dicitur Offertorium.* Ad Lavábo *dicitur* Glória Patri.

Secreta.

Súscipe, quǽsumus Dómine, preces pópuli tui, cum oblatiónibus hostiárum: ut paschálibus initiáta mystériis, ad æternitátis nobis medélam, te operánte, proficiant. Per Dóminum nostrum.

Præfatio. Te quidem Dómine omni témpore, sed in hac potíssimum nocte. *ut infra pag.* 154. (5.)

Sanctus. Benedíctus. *pag.* 5*.

Infra actionem.

Communicántes, et noctem sacratíssimam celebrántes Resurrectiónis Dómini nostri Jesu Christi secúndum carnem: sed et memóriam venerántes, in primis gloriósæ semper Vírginis Maríæ, Genitrícis ejúsdem Dei et Dómini nostri Jesu Christi: sed et beatórum Apostolórum, ac Mártyrum tuórum, Petri et Pauli, Andréæ, Jacóbi, Joánnis, Thomæ, Jacóbi, Philíppi, Bartholomæi, Matthæi, Simónis et Thaddæi: Lini, Cleti, Cleméntis, Xysti, Cornélii, Cypriáni, Lauréntii, Chrysógoni, Joánnis et Pauli, Cosmæ et Damiáni, et ómnium Sanctórum tuórum; quorum méritis, precibúsque concédas, ut in ómnibus protectiónis tuæ muniámur auxílio.

Jungit manus. Per eúmdem Christum Dñm nostrum. Amen.

Tenens manus expansas super oblata, dicit:

Hanc ígitur oblatiónem servitútis nostræ, sed et cunctæ famíliæ tuæ, quam tibi offérimus pro his quoque, quos regeneráre

dignátus es ex aqua et Spíritu sancto, tríbuens eis remissiónem ómnium peccatórum, quæsumus Dómine, ut placátus accípias: diésque nostros in tua pace dispónas, atque ab ætérna damnatióne nos éripi, et in electórum tuórum júbeas grege numerári.

Jungit manus. Per Christum Dóminum nostrum. Amen.

Quam oblatiónem. *ut in Canone.*

Dicitur Pax Dómini sit semper vobíscum. *sed pacis osculum non datur.*

Agnus Dei. *non dicitur, nec Postcommunio: dicuntur tamen tres consuetæ Orationes ante Communionem.*

Post sumptionem Sacramenti, pro Vesperis in Choro cantatur Antiph.

VI.

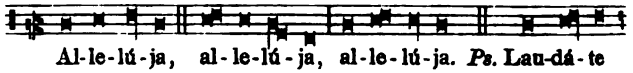

Al-le-lú-ja, al-le-lú-ja, al-le-lú-ja. *Ps.* Lau-dá-te

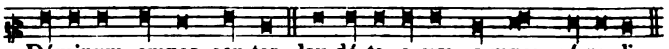

Dóminum omnes gen-tes: lau-dá-te e-um o-mnes pó-pu-li.

Quóniam confirmáta est super nos misericórdia ejus: * et véritas Dómini manet in ætérnum.

Glória Patri, et Fílio, * et Spirítui sancto.

Sicut erat in princípio, et nunc, et semper: * et in sæcula sæculórum. Amen.

Repetitur Antiphona Allelúja.

Capitulum, Hymnus et Versus non dicuntur, sed statim Celebrans in cantu incipit Antiphonam ad Magnificat et prosequitur Chorus: Quæ lucéscit.

Et prosequitur Chorus:

VIII.

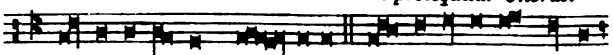

Vé-spe-re au-tem sáb - ba-ti. Quæ lu-céscit in pri-ma

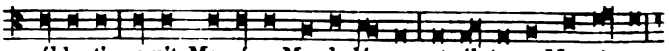

sábba-ti: ve-nit Ma-rí-a Magda-lé-ne, et ál-te-ra Ma-rí-a,

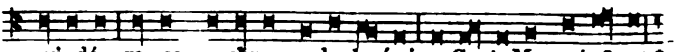

vi-dé-re se-p ulchrum, al-el-ú-ja. *Cant.* Ma-gní-fi-cat *

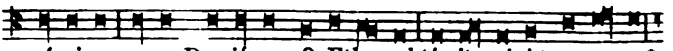

á-nima me-a D minum. 2. Et exsul-tá-vit spí-ri-tus me-us *

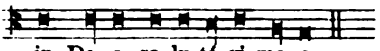

in De-o sa-lu-tá-ri me-o.

3. Quia respéxit humilitátem ancíllæ suæ: * ecce enim ex hoc beátam me dicent omnes generatiónes.

4. Quia fecit mihi magna qui potens est: * et sanctum nomen ejus.

5. Et misericórdia ejus a progénie in progénies * timéntibus eum.

6. Fecit poténtiam in bráchio suo: * dispérsit supérbos mente cordis sui.

7. Depósuit poténtes de sede, * et exaltávit húmiles.

8. Esuriéntes implévit bonis: * et dívites dimísit inánes.

9. Suscépit Israël púerum suum, * recordátus misericórdiæ suæ.

10. Sicut locútus est ad patres nostros, * Abraham, et sémini ejus in sæcula.

11. Glória Patri, et Fílio, * et Spirítui sancto.

12. Sicut erat in princípio, et nunc, et semper, * et in sæcula sæculórum. Amen.

Repetita Antiphona, Celebrans dicit:

℣. Dóminus vobíscum. ℟. Et cum spíritu tuo.

Orémus.

Spíritum nobis, Dómine, tuæ caritátis infúnde: ut, quos sacraménti paschálibus satiásti, tua fácias pietáte concórdes. Per Dóminum nostrum Jesum Christum Fílium tuum: Qui tecum vivit et regnat in unitáte Spíritus sancti Deus: per ómnia sæcula sæculórum. ℟. Amen.

Deinde dicit: Dóminus vobíscum.

Et Diaconus vertens se ad populum, cantat:

VIII.

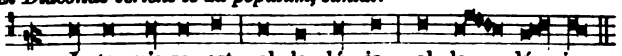

I - te mis-sa est, al - le - lú - ja, al - le - lú - ja.
℟. De - o grá - ti - as, al - le - lú - ja, al - le - lú - ja.

Et Sacerdos dicto Pláceat tibi, sancta Trínitas. *dat benedictionem more solito.*

ORDO MISSÆ.

Sacerdos paratus cum ingreditur ad Altare, facta illi debita reverentia, signat se signo crucis a fronte ad pectus, et clara voce dicit:

In nómine Patris, et Fílii, et Spíritus sancti. Amen.

Deinde junctis manibus ante pectus, incipit Antiphonam. Introíbo ad altáre Dei.

Ministri ℟. Ad Deum qui lætíficat juventútem meam.

Postea alternatim cum ministris dicit sequentem Psalmum. Ps. 42.

Júdica me Deus, et discérne causam meam de gente non sancta: ab hómine iníquo, et dolóso érue me.

M. Quia tu es Deus fortitúdo mea: quare me repulísti, et quare tristis incédo, dum afflígit me inimícus?

S. Emítte lucem tuam, et veritátem tuam: ipsa me deduxérunt, et adduxérunt in montem sanctum tuum et in tabernácula tua.

M. Et introíbo ad altáre Dei: ad Deum qui lætíficat juventútem meam.

S. Confitébor tibi in cíthara, Deus, Deus meus: quare tristis es ánima mea, et quare contúrbas me?

M. Spera in Deo, quóniam adhuc confitébor illi: salutáre vultus mei, et Deus meus.

S. Glória Patri, et Fílio, et Spirítui sancto.

M. Sicut erat in princípio, et nunc, et semper, et in sæcula sæculórum. Amen.

S. repetit Antiph. Introíbo ad altáre Dei. ℟. Ad Deum qui lætíficat juventútem meam.

Signat se, dicens:

℣. Adjutórium nostrum in nómine Dómini.

℟. Qui fecit cœlum et terram.

Deinde junctis manibus profunde inclinatus facit Confessionem.

℣ *In Missis defunctorum, et in Missis de Tempore a Dominica Passionis usque ad Sabbatum sanctum exclusive, omittitur Psalmus* Júdica me Deus, *cum* Glória Patri. *et repetitione Antiphonæ, sed dicto* In nómine Patris. Introíbo. *et* Adjutórium. *fit Confessio, ut sequitur.*

Confíteor Deo omnipoténti, beátæ Maríæ semper Vírgini, beáto Michaéli Archángelo, beáto Joánni Baptístæ, sanctis Apóstolis Petro et Paulo, ómnibus sanctis, et vobis fratres: quia peccávi nimis cogitatióne, verbo, et ópere: *(Percutit sibi pectus ter, dicens:)* mea culpa, mea culpa, mea máxima culpa. Ideo precor beátam Maríam semper Vírginem, beátum Michaélem Archángelum, beátum Joánnem Baptístam, sanctos Apóstolos Petrum et Paulum, omnes sanctos, et vos fratres, oráre pro me ad Dóminum Deum nostrum.

Ministri respondent:

Misereátur tui omnípotens Deus, et dimíssis peccátis tuis, perdúcat te ad vitam ætérnam.

Sacerdos dicit: Amen. *et erigit se.*

Deinde ministri repetunt Confessionem: et ubi a Sacerdote dicebatur vobis fratres, *et* vos fratres, *a ministris dicitur* tibi pater, *et* te pater.

Postea Sacerdos junctis manibus facit absolutionem dicens:

Misereátur vestri omnípotens Deus, et dimíssis peccátis vestris, perdúcat vos ad vitam ætérnam. ℟. Amen.

Signat se signo crucis, dicens:

Indulgéntiam, absolutiónem, et remissiónem peccatórum nostrórum, tríbuat nobis omnípotens, et misericors Dóminus. ℟. Amen.

Et inclinatus prosequitur:

℣. Deus tu convérsus vivificábis nos.
℟. Et plebs tua lætábitur in te.
℣. Osténde nobis Dómine misericórdiam tuam.
℟. Et salutáre tuum da nobis.
℣. Dómine exáudi oratiónem meam.
℟. Et clamor meus ad te véniat.
℣. Dóminus vobíscum. ℟. Et cum spíritu tuo.

Et extendens, ac jungens manus, clara voce dicit: Orémus. *et ascendens ad Altare, dicit secreto:*

Aufer a nobis, quæsumus Dómine, iniquitátes nostras: ut ad Sancta sanctórum puris mereámur méntibus introíre. Per Christum Dóminum nostrum. Amen.

Deinde manibus junctis super Altare, inclinatus dicit:

Orámus te, Dómine, per mérita sanctórum tuórum, *(Osculatur Altare in medio)* quorum relíquiæ hic sunt, et ómnium sanctórum: ut indulgére dignéris ómnia peccáta mea. Amen.

In Missa solemni, Celebrans antequam legat Introitum, benedicit incensum, dicens: Ab illo bene ✠ dicáris, in cujus honóre cremáberis. Amen. *Et accepto thuribulo a Diacono, incensat Altare, nihil dicens. Postea Diaconus, recepto thuribulo a Celebrante, incensat illum tantum. Deinde Celebrans signans se signo crucis incipit Introitum: quo finito junctis manibus alternatim cum ministris dicit:*

Kýrie eléison. Kýrie eléison. Kýrie eléison. Christe eléison. Christe eléison. Christe eléison. Kýrie eléison. Kýrie eléison. Kýrie eléison.

Postea in medio Altaris extendens et jungens manus, caputque aliquantulum inclinans, dicit, si dicendum est, Glória in excélsis Deo. *et prosequitur junctis manibus. Cum dicit* Adorámus te, Grátias ágimus tibi, *et* Jesu Christe, *et* Súscipe deprecatiónem. *inclinat caput: et in fine dicens* Cum sancto Spíritu. *signat se a fronte ad pectus.*

In Duplicibus et solemnibus diebus.

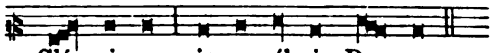

Gló - ri - a in ex-cél-sis De - o.

In Missis Beatæ Mariæ.

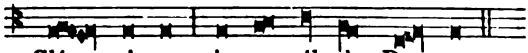

Gló - ri - a in ex-cél-sis De - o.

In Dominicis, Festis Semiduplicibus, et infra Octavas, quæ non sunt Beatæ Mariæ.

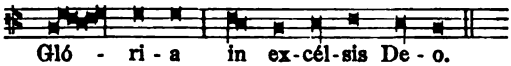

Gló - ri - a in ex-cél-sis De - o.

In Festis Simplicibus.

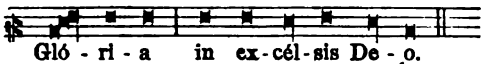

Gló - ri - a in ex-cél-sis De - o.

Et in terra pax homínibus bonæ voluntátis. Laudámus te. Benedícimus te. Adorámus te. Glorificámus te. Grátias ágimus tibi propter magnam glóriam tuam. Dómine Deus, Rex cœléstis, Deus Pater omnípotens. Dómine Fili unigénite Jesu Christe. Dómine Deus, Agnus Dei, Filius Patris. Qui tollis peccáta mundi, miserére nobis. Qui tollis peccáta mundi, súscipe deprecatiónem nostram. Qui sedes ad déxteram Patris, miserére nobis. Quóniam tu solus sanctus. Tu solus Dóminus. Tu solus Altíssimus, Jesu Christe. Cum sancto Spíritu, in glória Dei Patris. Amen.

Sic dicitur Glória in excélsis Deo. *etiam in Missis beatæ Mariæ, quando dicendum est. Deinde osculatur Altare in medio, et versus ad populum dicit:*

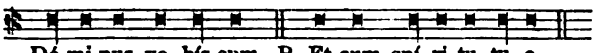

Dó-mi-nus vo-bís-cum. ℟. Et cum spí-ri-tu tu-o.

Postea dicit: Orémus.*) *et Orationes, unam aut plures, ut ordo Officii*

*) 1. Tonus festivus.

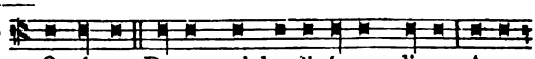

O-rémus. De-us, qui ho-di-érnam di-em A-po-

sto-ló-rum tu-ó-rum Pe-tri et Pau-li martý-ri-o consecrásti:

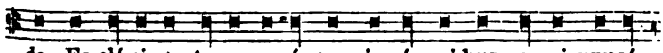

da Ec-cló-si-æ tu-æ e-ó-rum in ó-mni-bus se-qui præcé-

postulat. Sequitur Epistola,**) Graduale, Tractus, *vel* Allelúja, *cum* Versu, *aut* Sequéntia, *ut tempus postulat.*

His finitis, si est Missa solemnis, Diaconus deponit librum Evangeliorum super medium Altaris, et Celebrans benedicit incensum, ut supra: deinde Diaconus genuflexus ante Altare, manibus junctis dicit:

Munda cor meum, ac lábia mea, omnípotens Deus, qui lábia Isaíæ Prophétæ cálculo mundásti igníto: ita me tua grata miseratióne dignáre mundáre, ut sanctum Evangélium tuum digne váleam nuntiáre. Per Christum Dóminum nostrum. Amen.

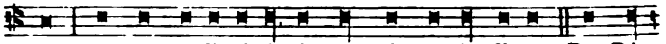
ptum; per quos re-li-gi-ó-nis sumpsit ex-ór-di-um. Per Dó-

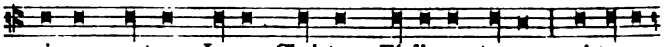
mi-num nostrum Je-sum Christum, Fí-li-um tu-um: qui te-cum

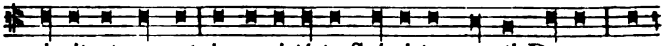
vi-vit et re-gnat in u-ni-tá-te Spí-ri-tus sancti De-us, per

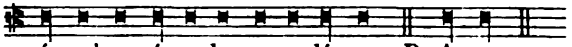
ó-mni-a sæ-cu-la sæ-cu-ló-rum. ℟. A-men.

2. Tonus simplex ferialis.

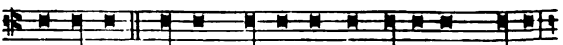
O-rémus. Præsta, quæsumus omní-po-tens De-us:

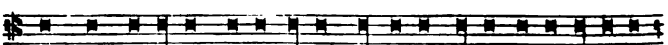
ut qui be-á-ti Va-len-tí-ni Már-ty-ris tu-i na-ta-lí-ti-a

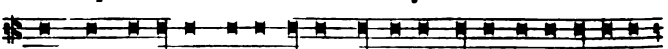
có-limus, in-terces-si-ó-ne e-jus in tu-i nó-mi-nis amó-re

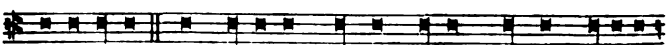
ro-bo-rémur. Per Dóminum nostrum Je-sum Christum Fí-li-um

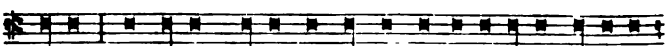
tu-um, qui te-cum vi-vit et re-gnat in u-ni-tá-te Spí-ri-tus

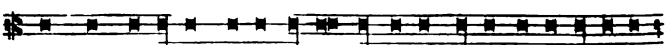
sancti De-us. Per ó-mni-a sæ-cu-la sæ-cu-ló-rum. ℟. A-men.

3. Tonus ferialis.

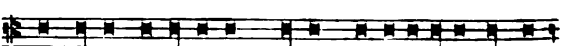
Con-cé-de mi-sé-ri-cors De-us fra-gi-li-tá-ti nostræ

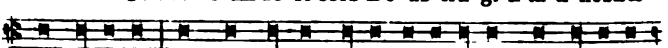
præ-sí-di-um: ut qui sanctæ De-i ge-ni-trí-cis me-mó-ri-am

Postea accipit librum de Altari, et rursus genuflexus petit benedictionem a Sacerdote, dicens: Jube domne benedícere.

Sacerdos respondet:

Dóminus sit in corde tuo, et in lábiis tuis: ut digne et competénter annúnties Evangélium suum: In nómine Patris et Fílii, ✠ et Spíritus sancti. Amen.

*Et accepta benedictione, osculatur manum Celebrantis: et cum aliis ministris, incenso, et luminaribus, accedens ad locum Evangelii, stans junctis manibus, dicit:***)* ℣. Dóminus vobíscum. ℟. Et cum spíritu tuo. *Et pronuntians:* Sequéntia sancti Evangélii secúndum *N. sive* Initium. *pollice dexteræ manus signat librum in principio Evangelii, quod est lecturus, deinde seipsum in fronte, ore, et pectore: et dum ministri respondent* Glória tibi, Dómine. *incensat ter librum, postea prosequitur Evangelium junctis manibus. Quo finito, Subdiaconus defert librum Sacerdoti, qui osculatur Evangelium, dicens:* Per evangélica dicta deleántur nostra delícta.

Deinde Sacerdos incensatur a Diacono.

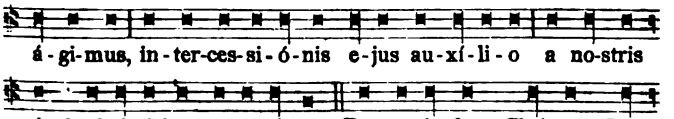

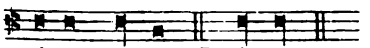

) **Tonus Epistolæ.

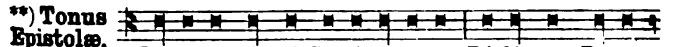

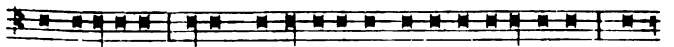

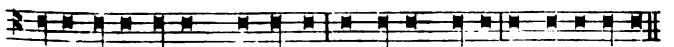

***) **Tonus Evangelii.**

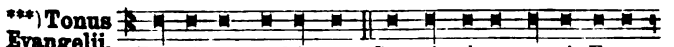

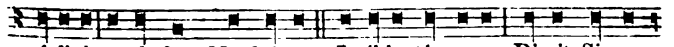

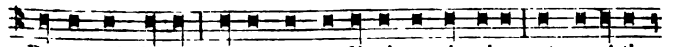

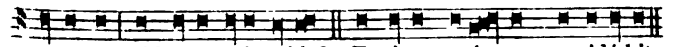

Si vero Sacerdos sine Diacono et Subdiacono celebrat, delato libro ad aliud cornu Altaris, inclinatus in medio, junctis manibus dicit: Munda cor meum. *ut supra, et* Jube Dómine benedícere. Dóminus sit in corde meo, et in lábiis meis: ut digne et competénter annúntiem Evangélium suum. Amen.

Deinde conversus ad librum, junctis manibus dicit: ℣. Dóminus vobíscum. ℟. Et cum spíritu tuo. *Et pronuntians:* Initium. *sive* Sequéntia sancti Evangélii. *signat librum, et se in fronte, ore, et pectore, et legit Evangelium, ut dictum est. Quo finito, respondet minister:* Laus tibi, Christe. *et Sacerdos osculatur Evangelium, dicens:* Per evangélica dicta. *ut supra.*

In Missis defunctorum dicitur Munda cor meum. *sed non petitur benedictio, non deferuntur luminaria, nec Celebrans osculatur librum.*

Deinde ad medium Altaris extendens, elevans, et jungens manus, dicit, si dicendum est, Credo in unum Deum. *et prosequitur junctis manibus Cum dicit* Deum. *caput Cruci inclinat: quod similiter facit, cum dicit* Jesum Christum, *et* Simul adorátur. *Ad illa autem verba* Et incarnátus est. *genuflectit usque dum dicatur* Et homo factus est. *In fine ad* Et vitam ventúri sæculi. *signat se signo crucis a fronte ad pectus.*

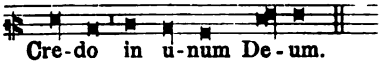

Patrem omnipoténtem, factórem cœli et terræ, visibílium ómnium, et invisibílium. Et in unum Dóminum Jesum Christum, Filium Dei unigénitum. Et ex Patre natum ante ómnia sæcula. Deum de Deo, lumen de lúmine, Deum verum de Deo vero. Génitum, non factum, consubstantiálem Patri: per quem ómnia facta sunt. Qui propter nos hómines, et propter nostram salútem descéndit de cœlis. *(Hic genuflectitur.)* Et incarnátus est de Spíritu sancto ex María Vírgine: Et homo factus est. Crucifixus étiam pro nobis: sub Póntio Piláto passus, et sepúltus est. Et resurréxit tértia die, secúndum Scriptúras. Et ascéndit in cœlum: sedet ad déxteram Patris. Et íterum ventúrus est cum glória judicáre vivos, et mórtuos: cujus regni non erit finis. Et in Spíritum sanctum, Dóminum, et vivificántem: qui ex Patre, Filióque procédit. Qui cum Patre, et Filio simul adorátur, et conglorificátur: qui locútus est per Prophétas. Et unam sanctam cathólicam et apostólicam Ecclésiam. Confíteor unum baptísma in remissiónem peccatórum. Et expécto resurrectiónem mortuórum. Et vitam ventúri sæculi. Amen.

Deinde osculatur Altare, et versus ad populum, dicit: ℣. Dóminus vobíscum. ℟. Et cum spíritu tuo. *Postea dicit:* Orémus. *et Offertorium. Quo dicto, si est Missa solemnis, Diaconus porrigit Celebranti patenam cum Hostia: si privata, Sacerdos ipse accipit patenam cum Hostia, quam offerens, dicit:*

Súscipe sancte Pater, omnípotens ætérne Deus, hanc immaculátam hóstiam, quam ego indignus fámulus tuus óffero tibi Deo meo vivo, et vero, pro innumerabílibus peccátis, et offensiónibus, et negligéntiis meis, et pro ómnibus circumstántibus, sed et pro ómnibus fidélibus christiánis vivis atque defúnctis: ut mihi, et illis proficiat ad salútem in vitam ætérnam. Amen.

Deinde faciens crucem cum eadem patena, deponit Hostiam super corporale. Diaconus ministrat vinum, Subdiaconus aquam in calice: vel si privata est Missa, utrumque infundit Sacerdos, et aquam miscendam in calice bene ✠ dicit, dicens:

Deus, qui humánæ substántiæ dignitátem mirabíliter condidísti, et mirabílius reformásti: da nobis per hujus aquæ et vini mystérium, ejus divinitátis esse consórtes, qui humanitátis nostræ fieri dignátus est párticeps, Jesus Christus Filius tuus Dóminus noster: Qui tecum vivit et regnat in unitáte Spíritus sancti Deus: per ómnia sæcula sæculórum. Amen.

In Missis pro Defunctis dicitur prædicta Oratio: sed aqua non benedicitur.

Postea accipit calicem, et offert dicens:

Offérimus tibi, Dómine, cálicem salutáris, tuam deprecántes cleméntiam: ut in conspéctu divínæ majestátis tuæ, pro nostra, et totíus mundi salúte cum odóre suavitátis ascéndat. Amen.

Deinde facit signum crucis cum calice, et illum ponit super corporale, et palla cooperit: tum junctis manibus super Altare, aliquantulum inclinatus, dicit:

IN spíritu humilitátis, et in ánimo contríto suscipiámur a te, Dómine: et sic fiat sacrifícium nostrum in conspéctu tuo hódie, ut pláceat tibi, Dómine Deus.

Erectus expandit manus, easque in altum porrectas jungens, elevatis ad cœlum oculis, et statim demissis, dicit:

Veni sanctificátor omnípotens ætérne Deus: *Benedicit oblata, prosequendo:* et béne ✠ dic hoc sacrifícium, tuo sancto nómini præparátum.

Postea, si solemniter celebrat, benedicit incensum, dicens:

Per intercessiónem beáti Michaélis Archángeli, stantis a dextris altáris incénsi, et ómnium electórum suórum, incénsum istud dignétur Dóminus bene ✠ dícere, et in odórem suavitátis accípere. Per Christum Dóminum nostrum. Amen.

Et accepto thuribulo a Diacono, incensat oblata, modo in Rubricis generalibus præscripto, dicens:

Incénsum istud a te benedíctum, ascéndat ad te, Dómine: et descéndat super nos misericórdia tua.

Deinde incensat Altare, dicens:

Ps. 140.

Dirigátur, Dómine, orátio mea, sicut incénsum, in conspéctu tuo: elevátio mánuum meárum sacrifícium vespertínum. Pone, Dómine, custódiam ori meo, et óstium circumstántiæ lábiis meis: ut non declínet cor meum in verba malítiæ, ad excusándas excusatiónes in peccátis.

Dum reddit thuribulum Diacono, dicit:

Accéndat in nobis Dóminus ignem sui amóris, et flammam ætérnæ caritátis. Amen.

Postea incensatur Sacerdos a Diacono, deinde alii per ordinem. Interim Sacerdos lavat manus, dicens:

Psalmus 25.

Lavábo inter innocéntes manus meas: et circúmdabo altáre tuum, Dómine.

Ut áudiam vocem laudis: et enárrem univérsa mirabília tua. Dómine, diléxi decórem do-

mus tuæ: et locum habitatiónis glóriæ tuæ.

Ne perdas cum ímpiis, Deus, ánimam meam: et cum viris sánguinum vitam meam.

In quorum mánibus iniquitátes sunt: déxtera eórum repléta est munéribus.

Ego autem in innocéntia mea ingréssus sum: rédime me, et miserére mei.

Pes meus stetit in dirécto: in ecclésiis benedícam te, Dómine.

Glória Patri, et Fílio, et Spirítui sancto.

Sicut erat in princípio, et nunc, et semper: et in sécula sæculórum. Amen.

In Missis pro Defunctis, et tempore Passionis in Missis de Tempore omittitur Glória Patri.

Deinde aliquantulum inclinatus in medio Altaris, junctis manibus super eo dicit:

Súscipe sancta Trínitas hanc oblatiónem, quam tibi offérimus ob memóriam passiónis, resurrectiónis, et ascensiónis Jesu Christi Dómini nostri: et in honórem beátæ Maríæ semper Vírginis, et beáti Joánnis Baptístæ, et sanctórum Apostolórum Petri et Pauli, et istórum, et ómnium Sanctórum: ut illis proficiat ad honórem, nobis autem ad salútem: et illi pro nobis intercédere dignéntur in cœlis, quorum memóriam ágimus in terris. Per eúmdem Christum Dóminum nostrum. Amen.

Postea osculatur Altare, et versus ad populum, extendens, et jungens manus, voce paululum elevata, dicit:

Oráte fratres: ut meum ac vestrum sacrifícium acceptábile fiat apud Deum Patrem omnipoténtem.

Minister, seu circumstantes respondent: alioquin ipsemet Sacerdos:

Suscípiat Dóminus sacrifícium de mánibus tuis (*vel* meis) ad laudem, et glóriam nóminis sui, ad utilitátem quoque nostram, totiúsque Ecclésiæ suæ sanctæ. *Sacerdos submissa voce dicit:* Amen.

Deinde manibus extensis absolute sine Orémus. *subjungit Orationes secretas. Quibus finitis, cum pervenerit ad conclusionem, clara voce dicit:* Per ómnia sæcula sæculórum. *cum Præfatione, ut in sequentibus.*

Præfatio incipitur ambabus manibus positis hinc inde super Altare: quas aliquantulum elevat, cum dicit Sursum corda. *Jungit eas ante pectus, et caput inclinat, cum dicit* Grátias agámus Dómino Deo nostro.

Deinde disjungit manus, et disjunctas tenet usque ad finem Præfationis: qua finita, iterum jungit eas, et inclinatus dicit: Sanctus. *Et cum dicit* Benedíctus qui venit. *signum crucis sibi producit a fronte ad pectus.*

Tonus Præfationum festivus.

1. *Sequens Præfatio cum suo cantu dicitur a* Nativitate Domini *usque ad Epiphaniam (præterquam in die Octava S. Joannis Apostoli) et in Purificatione B. Mariæ, et in Festo Corporis Christi, et per Octavam, nisi in ea occurrat Festum, quod propriam Præfationem habeat. Item in Transfiguratione Domini, et in Festo Ss. Nominis Jesu.*

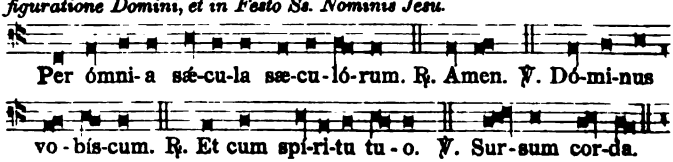

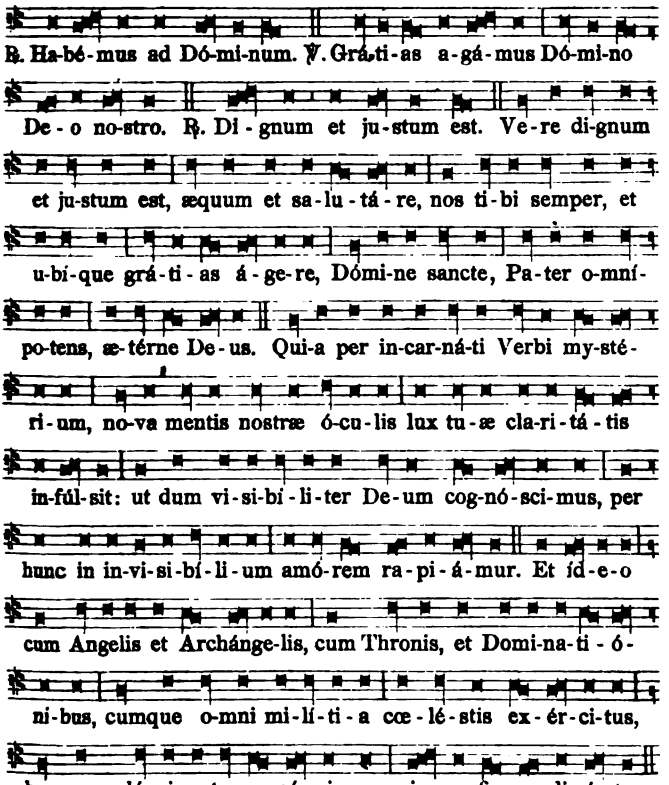

Infra actionem.

Communicántes, et diem sacratíssimum celebrántes, quo Beátæ Maríæ intemeráta virgínitas huic mundo édidit Salvatórem: sed et memóriam venerántes, in primis ejúsdem gloriósæ semper Vírginis Maríæ, genitrícis ejúsdem Dei et Dómini nostri Jesu Christi: sed et beatórum Apostolórum, ac Mártyrum tuórum, Petri et Pauli, Andréæ, Jacóbi, Joánnis, Thomæ, Jacóbi, Philíppi, Bartholomæi, Matthæi, Simónis et Thaddæi: Lini, Cleti, Cleméntis, Xysti, Cornélii, Cypriáni, Lauréntii, Chrysógoni, Joánnis et Pauli, Cosmæ et Damiáni, et ómnium Sanctórum tuórum; quorum méritis, precibúsque concédas, ut in ómnibus protectiónis tuæ muniámur auxílio.

Jungit manus. Per eúmdem Christum Dñm nostrum. Amen.

In prima vero Missa Nativitatis dicitur: Et noctem sacratíssimam celebrántes, qua etc. *deinde semper dicitur* diem sacratíssimum, quo etc. *usque ad Octavam Nativitatis Domini inclusive, et non ultra.*

2. *Sequens Præfatio cum suo cantu dicitur in Epiphania Domini, et per Octavam.* Per ómnia etc. *pag.* 152. Vere dignum etc. *pag.* 153.

Quia, cum Unigénitus tuus in substántia nostræ mortalitátis appáruit, nova nos immortalitátis suæ luce reparávit. Et ídeo cum Angelis et Archángelis, etc. *ut supra.*

Infra actionem. Communicántes, et diem sacratíssimum celebrántes, quo Unigénitus tuus in tua tecum glória cosætérnus, in veritáte carnis nostræ visibíliter corporális appáruit: sed et memóriam etc. *ut supra.* *Et dicitur per totam Octavam.*

Hanc ígitur oblatiónem etc. *ut in Canone.*

3. *Sequens Præfatio cum suo cantu dicitur in Dominicis Quadragesimæ, et in Festis Duplicibus, et Semiduplicibus in ea occurrentibus, usque ad Dominicam Passionis, nisi in Festis propria assignetur.* Per ómnia etc. *p.* 152. Vere dignum et justum est etc. *pag.* 153.

Qui corporáli jejúnio vítia cómprimis, mentem élevas, virtútem largíris, et prémia: per Christum Dóminum nostrum. Per quem majestátem tuam laudant Angeli, adórant Dominatiónes, tremunt Potestátes. Cœli, cœlorúmque virtútes, ac beáta Séraphim, sócia exsultatióne concélebrant. Cum quibus et nostras voces, ut admítti júbeas, deprecámur, súpplici confessióne dicéntes.

4. *Sequens Præfatio cum suo cantu dicitur in Dominica Passionis, in Dominica Palmarum, in Feria V. in Cœna Domini, et in Festis Duplicibus, et Semiduplicibus eo tempore occurrentibus (nisi in Festis propria assignetur): in Solemnitatibus S. Crucis, et in Festis Ss. Cordis ac Pretiosissimi Sanguinis Domini Nostri Jesu Christi.* Per ómnia etc. *p.* 152. Vere dignum et justum est etc. *pag.* 153.

Qui salútem humáni géneris in ligno crucis constituísti: ut unde mors oriebátur, inde vita resúrgeret: et qui in ligno vincébat, in ligno quoque vincerétur: per Christum Dóminum nostrum. Per quem etc. *ut supra in* 3.

5. *Sequens Præfatio cum suo cantu dicitur a Vigilia Paschæ usque ad Octavam, et in Dominicis usque ad Ascensionem: et in Festis Duplicibus, et Semiduplicibus eo tempore occurrentibus, nisi in eis propria assignetur. In Missa Sabbati sancti dicitur:* in hac potíssimum nocte: *in die Paschæ usque ad Sabbatum in Albis inclusive:* in hac potíssimum die: *et deinceps:* in hoc potíssimum gloriósius prædicáre.

Per ómnia etc. Vere dignum et justum est, æquum et salutáre: Te quidem Dómine omni témpore, sed in hac potíssimum die gloriósius prædicáre, cum Pascha nostrum immolátus est Christus. Ipse enim verus est Agnus, qui ábstulit peccáta mundi. Qui mortem nostram moriéndo destrúxit, et vitam resurgéndo reparávit. Et ídeo cum Angelis et Archángelis etc. *pag.* 153.

Infra actionem. Communicántes, et diem sacratíssimum celebrántes Resurrectiónis Dómini nostri Jesu Christi secúndum carnem: sed et memóriam veneránte, in primis gloriósæ etc. *pag.* 153.

Tenens manus expansas super oblata, dicit: Hanc ígitur oblatiónem servitútis nostræ, sed et cunctæ famíliæ tuæ, quam tibi

offérimus pro his quoque, quos regenéráre dignátus es ex aqua, et Spíritu sancto, tríbuens eis remissiónem ómnium peccatórum, quæsumus Dómine etc. *ut in Canone.*

Sic dicitur a Vigilia Paschæ usque ad Sabbatum in Albis inclus. Sed in Missa Sabbati Sancti infra actionem dicitur: et noctem sacratíssimam celebrántes.

Quam oblatiónem etc. *ut in Canone.*

6. *Sequens Præfatio cum suo cantu dicitur in die Ascensionis usque ad Vigiliam Pentecostes exclusive, et in Festis tunc occurrentibus, nisi propriam habuerint.* Per ómnia etc. *pag.* 152.

Vere dignum et justum est, æquum et salutáre, nos tibi semper, et ubíque grátias ágere: Dómine sancte, Pater omnípotens, ætérne Deus: per Christum Dóminum nostrum. Qui post resurrectiónem suam ómnibus discípulis suis manifésstus appáruit, et ipsis cerméntibus est elevátus in cœlum, ut nos divinitátis suæ tribúeret esse partícipes. Et ídeo etc. *pag.* 153.

Infra actionem. Communicántes, et diem sacratíssimum celebrántes, quo Dóminus noster, unigénitus Fílius tuus, unítam sibi fragilitátis nostræ substántiam, in glóriæ tuæ déxtera collocávit: sed et memóriam venerántes, in primis gloriósæ etc. *pag.* 153.

Et dicitur per totam Octavam.

Hanc ígitur oblatiónem servitútis nostræ etc. *ut in Canone.*

7. *Sequens Præfatio cum suo cantu dicitur a Vigilia Pentecostes, usque ad sequens Sabbatum inclusive.* Per ómnia etc. *pag.* 152. Vere dignum etc. *pag.* 153. *In fine dicitur* per Christum Dóminum nostrum.

Qui ascéndens super omnes cœlos, sedénsque ad déxteram tuam, promíssum Spíritum sanctum hodiérna die in fílios adoptiónis effúdit. Quaprópter profúsis gáudiis, totus in orbe terrárum mundus exsúltat. Sed et supérnæ Virtútes, atque angélicæ Potestátes, hymnum glóriæ tuæ cóncinunt, sine fine dicéntes.

Infra actionem. Communicántes, et diem sacratíssimum Pentecóstes celebrántes, quo Spíritus sanctus Apóstolis, innúmeris linguis appáruit: sed et memóriam venerántes, in primis gloriósæ semper Vírginis Maríæ, etc. *pag.* 153.

Tenens manus expansas super oblata, dicit: Hanc ígitur oblatiónem servitútis nostræ, sed et cunctæ famíliæ tuæ, quam tibi offérimus pro his quoque, quos regenéráre dignátus es ex aqua, et Spíritu sancto, tríbuens eis remissiónem ómnium peccatórum, quæsumus Dómine etc. *ut in Canone.*

Et dicitur usque ad sequens Sabbatum inclusive.

Quam oblatiónem tu Deus etc. *ut in Canone.*

8. *Sequens Præfatio cum suo cantu dicitur in Festo Ss. Trinitatis, et in omnibus Dominicis per annum, quando Præfatio propria non sit assignata, juxta Decretum Clementis XIII. die 3. Januarii 1759.* Per ómnia etc. *pag.* 152. Vere dignum et justum est etc. *pag.* 153.

Qui cum unigénito Fílio tuo, et Spíritu sancto, unus es Deus, unus es Dóminus: non in uníus singularitáte persónæ, sed in uníus Trinitáte substántiæ. Quod enim de tua glória, revelánte te crédimus, hoc de Fílio tuo, hoc de Spíritu sancto, sine differéntia

discretiónis sentímus. Ut in confessióne veræ, sempiternéque Deitátis, et in persónis propríetas, et in esséntia únitas, et in majestáte adorétur æquálitas. Quam laudant Angeli atque Archángeli, Chérubim quoque ac Séraphim: qui non cessant clamáre quotídie, una voce dicéntes.

9. *Sequens Præfatio cum suo cantu dicitur in Festis Beatæ Mariæ (excepto Festo Purificationis, in quo dicitur de Nativitate Domini) et per eorum Octavas, etiam in Festis infra eas occurrentibus, si propriam non habuerint.*

Dicitur autem vel Et te in Annuntiatióne, *vel* Visitatióne, *vel* Assumptióne, *vel* Nativitáte, *vel* Præsentatióne, *vel* Conceptióne immaculáta, *secundum denominationem Festi.*

In Dedicatione S. Mariæ ad Nives, et in Festis Ss. ejusdem Nominis, et de Mercede, dicitur: Et te in Festivitáte.

In Festo Septem Dolorum dicitur: Et te in Transfixióne.

In Festo de Monte Carmelo dicitur: Et te in Commemoratióne.

In Festo Ss. Rosarii dicitur: Et te in Solemnitáte.

Per ómnia etc. *pag.* 152. Vere dignum etc. *pag.* 153. Et te in * * * beátæ Maríæ semper Vírginis collaudáre, benedícere, et prædicáre. Quæ et Unigénitum tuum sancti Spíritus obumbratióne concépit: et virginitátis glória permanénte, lumen ætérnum mundo effúdit, Jesum Christum Dóminum nostrum. Per quem etc. *p.* 154.

10. *Sequens Præfatio cum suo cantu dicitur in Festis Apostolorum, et Evangelistarum (præterquam in die S. Joannis Apostoli) et per Octavas eorum, et in Festis infra eas occurrentibus, nisi in eis propria assignetur.*

Per ómnia etc. *pag.* 152. Vere dignum et justum est, æquum et salutáre: Te Dómine supplíciter exoráre, ut gregem tuum pastor ætérne non déseras: sed per beátos Apóstolos tuos, contínua protectióne custódias: Ut iísdem rectóribus gubernétur, quos óperis tui vicários eídem contulísti præésse pastóres. Et ídeo etc. *p.* 153.

11. *Sequens Præfatio cum suo cantu dicitur in omnibus Festis Duplicibus, et per Octavas eorum: et in omnibus Semiduplicibus, ubi propria non habetur.* Per ómnia etc. *pag.* 152.

Vere dignum et justum est, æquum et salutáre, nos tibi semper, et ubíque grátias ágere, Dómine sancte, Pater omnípotens, ætérne Deus: per Christum Dóminum nostrum. Per quem majestátem tuam laudant Angeli, adórant Dominatiónes, tremunt Potestátes. Cœli, cœlorúmque virtútes, ac beáta Séraphim, sócia exsultatióne concélebrant. Cum quibus et nostras voces, ut admítti júbeas deprecámur, súpplici confessióne dicéntes.

Tonus Præfationum ferialis.

12. *Sequens Præfatio cum suo cantu dicitur in diebus Ferialibus Quadragesimæ, a quarta Feria Cinerum usque ad Sabbatum ante Dominicam Passionis inclusive.* Per ómnia etc. Vere dignum etc. *No.* 19. *pag.* 158.

Qui corporáli jejúnio vítia cómprimis, mentem élevas, virtútem largíris, et præmia: per Christum Dóminum nostrum. Per quem majestátem tuam laudant Angeli etc. *pag.* 158.

13. *Sequens Præfatio cum suo cantu dicitur in diebus Ferialibus a Dominica Passionis usque ad Feriam quintam in Cœna Domini exclusive:*

et in Missis votivis de sancta Cruce. Per ómnia etc. Vere dignum et justum est etc. *pag.* 158.

Qui salútem humáni géneris in ligno crucis constituísti: ut unde mors oriebátur, inde vita resúrgeret: et qui in ligno vincébat, in ligno quoque vincerétur: per Christum Dóminum nostrum. Per quem majestátem tuam laudant Angeli etc. *pag.* 158.

14. *Sequens Præfatio cum suo cantu dicitur in diebus Ferialibus, et in Festis Simplicibus, ab Octava Paschæ usque ad Ascensionem.*

Per ómnia etc. *pag.* 158. Vere dignum et justum est, æquum et salutáre: Te quidem Dómine omni témpore, sed in hoc potíssimum gloriósius prædicáre, cum Pascha nostrum immolátus est Christus. Ipse enim verus est Agnus, qui ábstulit peccáta mundi. Qui mortem nostram moriéndo destrúxit, et vitam resurgéndo reparávit. Et ídeo cum Angelis et Archángelis, cum Thronis et Dominatiónibus, cumque omni milítia cœléstis exércitus, hymnum glóriæ tuæ cánimus, sine fine dicéntes.

15. *Sequens Præfatio cum suo cantu dicitur in Missis votivis de sanctissima Trinitate.* Per ómnia etc. Vere dignum etc. *pag.* 158.

Qui cum Unigénito Fílio tuo, et Spíritu sancto, unus es Deus, unus es Dóminus: non in uníus singularitáte persónæ, sed in uníus Trinitáte substántiæ. Quod enim de tua glória, revelánte te crédimus, hoc de Fílio tuo, hoc de Spíritu sancto, sine differéntia discretiónis sentímus. Ut in confessióne veræ, sempiternæque Deitátis, et in persónis propríetas, et in esséntia únitas, et in majestáte adorétur æquálitas. Quam laudant Angeli, atque Archángeli, Chérubim quoque ac Séraphim: qui non cessant clamáre quotídie, una voce dicéntes.

16. *Sequens Præfatio cum suo cantu dicitur in Missis votivis de Spiritu sancto.* Per ómnia etc. Vere dignum etc. *pag.* 158. *In fine dicitur* per Christum Dóminum nostrum.

Qui ascéndens super omnes cœlos, sedénsque ad déxteram tuam, promíssum Spíritum sanctum in fílios adoptiónis effúdit. Quaprópter profúsis gáudiis, totus in orbe terrárum mundus exsúltat. Sed et supérnæ Virtútes, atque angélicæ Potestátes, hymnum glóriæ tuæ cóncinunt, sine fine dicéntes.

17. *Sequens Præfatio cum suo cantu dicitur in Missis votivis de Beata Maria.* Per ómnia etc. Vere dignum etc. *pag.* 158.

Et te in Veneratióne beátæ Maríæ semper Vírginis collaudáre, benedícere, et prædicáre. Quæ et Unigénitum tuum sancti Spíritus obumbratióne concépit: et virginitátis glória permanénte, lumen ætérnum mundo effúdit, Jesum Christum Dóminum nostrum. Per quem majestátem tuam laudant Angeli etc. *pag.* 158.

18. *Sequens Præfatio cum suo cantu dicitur in Missis votivis de Apostolis.* Per ómnia etc. *pag.* 158.

Vere dignum et justum est, æquum et salutáre: Te Dómine supplíciter exoráre, ut gregem tuum pastor ætérne non déseras: sed per beátos Apóstolos tuos, contínua protectióne custódias. Ut iísdem rectóribus gubernétur, quos óperis tui vicários eídem contulísti præésse pastóres. Et ídeo etc. *No.* 14.

19. *Sequens Præfatio cum suo cantu dicitur in Festis Simplicibus, et in diebus Ferialibus, ubi propria non habetur, et in omnibus Missis Defunctorum.*

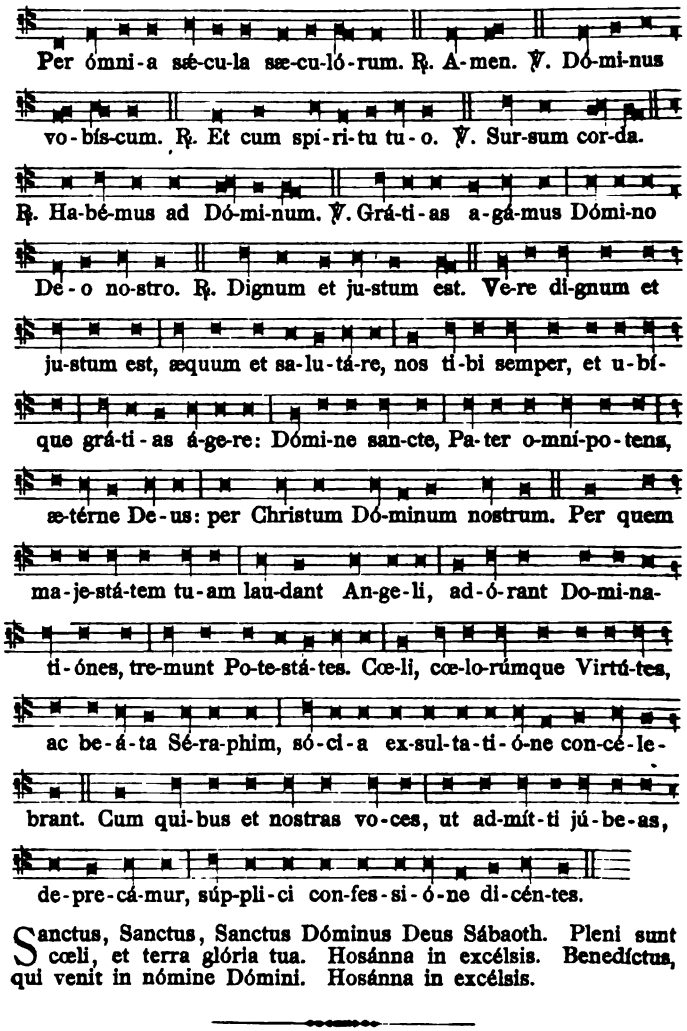

Sanctus, Sanctus, Sanctus Dóminus Deus Sábaoth. Pleni sunt cœli, et terra glória tua. Hosánna in excélsis. Benedíctus, qui venit in nómine Dómini. Hosánna in excélsis.

CANON MISSÆ.

Sacerdos extendens, elevans et jungens manus, elevans ad cœlum oculos, et statim demittens, profunde inclinatus ante Altare, manibus super eo positis, dicit:

TE ígitur, clementíssime Pater, per Jesum Christum Fílium tuum Dóminum nostrum, súpplices rogámus, ac pétimus, *Osculatur Altare,* uti accépta hábeas, et benedícas, *Jungit manus, deinde signat ter super oblata,* hæc ✠ dona, hæc ✠ múnera, hæc ✠ sancta sacrifícia illibáta, *Extensis manibus prosequitur:* in primis, quæ tibi offérimus pro Ecclésia tua sancta cathólica: quam pacificáre, custodíre, adunáre, et régere dignéris toto orbe terrárum: una cum fámulo tuo Papa nostro *N.* et Antístite nostro *N.* et ómnibus orthodóxis, atque cathólicæ, et apostólicæ fídei cultóribus.

Commemoratio pro vivis.

Meménto, Dómine, famulórum, famularúmque tuárum *N.* et *N.* *Jungit manus, orat aliquantulum pro quibus orare intendit: deinde manibus extensis prosequitur:* et ómnium circumstántium, quorum tibi fides cógnita est, et nota devótio, pro quibus tibi offérimus: vel qui tibi ófferunt hoc sacrifícium laudis, pro se, suísque ómnibus: pro redemptióne animárum suárum, pro spe salútis, et incolumitátis suæ: tibíque reddunt vota sua ætérno Deo, vivo et vero.

Infra actionem.

Communicántes, et memóriam venerántes, in primis gloriósæ semper Vírginis Maríæ, genitrícis Dei et Dómini nostri Jesu Christi: sed et beatórum Apostolórum ac Mártyrum tuórum, Petri et Pauli, Andréæ, Jacóbi, Joánnis, Thomæ, Jacóbi, Philíppi, Bartholomæi, Matthæi, Simónis et Thaddæi: Lini, Cleti, Cleméntis, Xysti, Cornélii, Cypriáni, Lauréntii, Chrysógoni, Joánnis et Pauli, Cosmæ et Damiáni: et ómnium Sanctórum tuórum; quorum méritis, precibúsque concédas, ut in ómnibus protectiónis tuæ muniámur auxílio. *Jungit manus.* Per eúmdem Christum Dóminum nostrum. Amen.

Tenens manus expansas super oblata, dicit:

Hanc ígitur oblatiónem servitútis nostræ, sed et cunctæ famíliæ tuæ, quæsumus Dómine, ut placátus accípias: diésque nostros in tua pace dispónas, atque ab ætérna damnatióne nos éripi, et in electórum tuórum júbeas grege numerári. *Jungit manus.* Per Christum Dóminum nostrum. Amen.

Quam oblatiónem tu Deus in ómnibus, quæsumus, *Signat ter super oblata,* bene ✠ díctam, ascrí ✠ ptam, ra ✠ tam, rationábilem, acceptabilémque fácere dignéris: *Signat semel super Hostiam, et semel super Calicem,* ut nobis Cor ✠ pus, et Sanguis fiat dilectíssimi Fílii tui Dómini nostri Jesu Christi.

Qui prídie quam paterétur, *Accipit Hostiam,* accépit panem in sanctas, ac venerábiles manus suas, *Elevat oculos ad cœlum,* et elevátis óculis in cœlum ad te Deum Patrem suum omnipo-

téntem, tibi grátias agens, *Signat super Hostiam,* bene ✠ díxit, fregit, dedítque discípulis suis, dicens: Accípite, et manducáte ex hoc omnes.

Tenens ambabus manibus Hostiam inter indices et pollices, profert verba consecrationis secrete, distincte, et attente super Hostiam, et simul super omnes, si plures sint consecrandæ.

Hoc est enim Corpus meum.

Prolatis verbis consecrationis statim Hostiam consecratam genuflexus adorat: surgit, ostendit populo, reponit super Corporale, iterum adorat: et non disjungit pollices, et indices, nisi quando Hostia tractanda est, usque ad ablutionem digitorum. Tunc detecto Calice, dicit:

Símili modo postquam cœnátum est, *Ambabus manibus accipit Calicem,* accípiens et hunc præclárum Cálicem in sanctas, ac venerábiles manus suas: item tibi grátias agens, *Sinistra tenens Calicem, dextera signat super eum,* bene ✠ díxit, dedítque discípulis suis, dicens: Accípite, et bíbite ex eo omnes.

Profert verba consecrationis super calicem, attente, continuate, et secrete, tenens illum parum elevatum.

Hic est enim Calix Sanguinis mei, novi et æterni testamenti: mysterium fidei: qui pro vobis et pro multis effundetur in remissionem peccatorum.

Prolatis verbis consecrationis, deponit Calicem super Corporale, et dicens secrete.

Hæc quotiescúmque fecéritis, in mei memóriam faciétis.

Genuflexus adorat: surgit, ostendit populo, deponit, cooperit, et iterum adorat. Deinde disjunctis manibus, dicit:

Unde et mémores, Dómine, nos servi tui, sed et plebs tua sancta, ejúsdem Christi Fílii tui Dómini nostri tam beátæ passiónis, nec non et ab ínferis resurrectiónis, sed et in cœlos gloriósæ ascensiónis: offérimus præcláræ majestáti tuæ de tuis donis, ac datis, *Jungit manus, et signat ter super Hostiam, et Calicem simul,* hóstiam ✠ puram, hóstiam ✠ sanctam, hóstiam ✠ immaculátam, *Signat semel super Hostiam, et semel super Calicem:* Panem ✠ sanctum vitæ ætérnæ, et Cálicem ✠ salútis perpétuæ.

Extensis manibus prosequitur:

Supra quæ propítio ac seréno vultu respícere dignéris: et accépta habére, sícuti accépta habére dignátus es múnera púeri tui justi Abel, et sacrifícium Patriárchæ nostri Abrahæ: et quod tibi óbtulit summus sacérdos tuus Melchísedech, sanctum sacrifícium, immaculátam hóstiam.

Profunde inclinatus junctis manibus, et super Altare positis, dicit:

Súpplices te rogámus, omnípotens Deus: jube hæc perférri per manus sancti Angeli tui in sublíme altáre tuum, in conspéctu divínæ majestátis tuæ: ut quotquot, *Osculatur Altare,* ex hac altáris participatióne sacrosánctum Fílii tui, *Jungit manus, et signat semel super Hostiam, et semel super Calicem,* Cor ✠ pus, et Sán- ✠ guinem sumpsérimus, *Seipsum signat,* omni benedictióne cœlésti,

et grátia repleámur. *Jungit manus.* Per eúmdem Christum Dóminum nostrum. Amen.

Commemoratio pro defunctis.

Meménto étiam, Dómine, famulórum, famularúmque tuárum *N.* et *N.* qui nos præcessérunt cum signo fídei, et dórmiunt in somno pacis.

Jungit manus, orat aliquantulum pro iis defunctis, pro quibus orare intendit, deinde extensis manibus prosequitur:

Ipsis, Dómine, et ómnibus in Christo quiescéntibus, locum refrigérii, lucis et pacis, ut indúlgeas, deprecámur. *Jungit manus, et caput inclinat.* Per eúmdem Christum Dóminum nostrum. Amen.

Manu dextera percutit sibi pectus, elata parum voce dicens:

Nobis quoque peccatóribus fámulis tuis, de multitúdine miseratiónum tuárum sperántibus, partem áliquam, et societátem donáre dignéris, cum tuis sanctis Apóstolis et Martýribus: cum Joánne, Stéphano, Mathía, Bárnaba, Ignátio, Alexándro, Marcellíno, Petro, Felicitáte, Perpétua, Agatha, Lúcia, Agnéte, Cæcília, Anastásia, et ómnibus Sanctis tuis: intra quorum nos consórtium, non æstimátor mériti, sed véniæ, quæsumus, largítor admítte. *Jungit manus.* Per Christum Dóminum nostrum.

Per quem hæc ómnia, Dómine, semper bona creas, *Signat ter super Hostiam, et Calicem simul, dicens:* sanctí ✠ ficas, viví- ✠ ficas, bene ✠ dícis, et præstas nobis.

Discooperit Calicem, genuflectit, accipit Sacramentum dextera, tenens sinistra Calicem: signat cum Hostia ter a labio ad labium Calicis, dicens:

Per ip ✠ sum, et cum ip ✠ so, et in ip ✠ so, *Bis signat inter Calicem, et pectus,* est tibi Deo Patri ✠ omnipoténti, in unitáte Spíritus ✠ sancti, *Elevans parum Calicem cum Hostia dicit:* omnis honor, et glória.

Reponit Hostiam, cooperit Calicem, genuflectit, surgit et dicit cantando, vel legendo:

Tonus festivus.

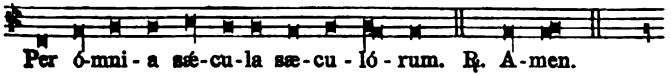

Jungit manus.

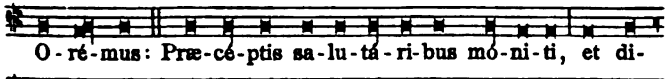

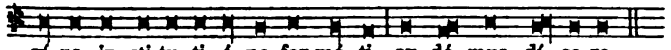

Extendit manus.

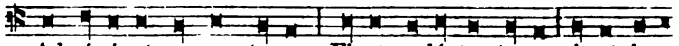
Ad-vé-ni-at regnum tu-um: Fi-at vo-lúntas tu-a, sic-ut in

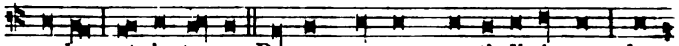
cœ-lo, et in ter-ra. Pa-nem nostrum quo-ti-di-á-num da

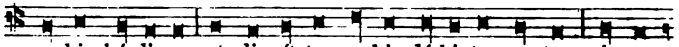
no-bis hó-di-e: et di-mít-te no-bis dé-bi-ta no-stra, sic-ut

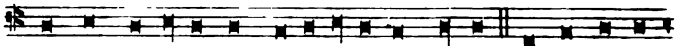
et nos di-mít-ti-mus de-bi-tó-ri-bus nostris. Et ne nos in-

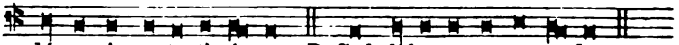
dú-cas in tenta-ti-ó-nem. ℟. Sed lí-be-ra nos a ma-lo.

Sacerdos secrete dicit: Amen.

Tonus ferialis.

℣ Sequens cantus dicitur in Festis Simplicibus, et in diebus Ferialibus, et in Missis Defunctorum.

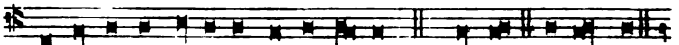
Per ó-mni-a sæ-cu-la sæ-cu-ló-rum. ℟. A-men. O-ré-mus.

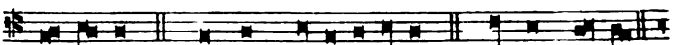
Præcéptis sa-lu-tá-ri-bus m -ni-ti, et di-ví-na insti-tu-ti-ónе

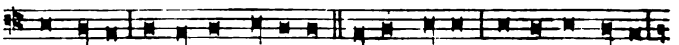
formá-ti, au-démus dí-ce-re. Pa-ter noster, qui es in cœ-lis:

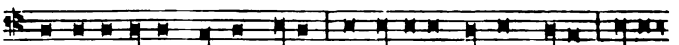
Sancti-fi-cé-tur nomen tu-um: Advé-ni-at regnum tu-um: Fi-at

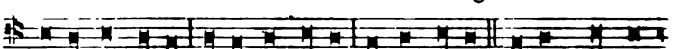
vo-lúntas tu-a, sic-ut in cœ-lo, et in terra. Pa-nem nostrum

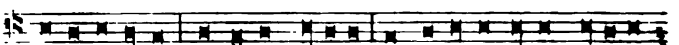
quo-ti-di-á-num da no-bis hó-di-e: Et dimít-te no-bis dé-bi-ta

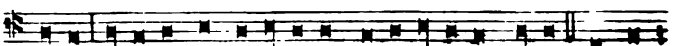
nostra, sic-ut et nos di-mít-timus de-bi-tó-ri-bus nostris. Et ne

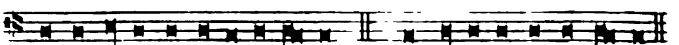
nos in-dú-cas in tenta-ti-ó-nem. ℟. Sed lí-be-ra nos a ma-lo.

Sacerdos submissa voce dicit: Amen.

Deinde accipit Patenam inter indicem, et medium digitos, et dicit:

Líbera nos, quæsumus Dómine, ab ómnibus malis, prætéritis, præséntibus, et futúris: et intercedénte beáta, et gloriósa semper Vírgine Dei genitríce María, cum beátis Apóstolis tuis Petro et Paulo, atque Andréa, et ómnibus Sanctis, *Signat se cum Patena a fronte ad pectus, et eam osculatur:* da propítius pacem in diébus nostris: ut ope misericórdiæ tuæ adjúti, et a peccáto simus semper líberi, et ab omni perturbatióne secúri.

Submittit Patenam Hostiæ, discooperit Calicem, genuflectit, surgit, accipit Hostiam, frangit eam super Calicem per medium, dicens:

Per eúmdem Dóminum nostrum Jesum Christum Filium tuum.

Partem quæ in dextera est, ponit super Patenam. Deinde ex parte, quæ in sinistra remansit, frangit particulam, dicens:

Qui tecum vivit et regnat in unitáte Spíritus sancti Deus.

Aliam mediam partem cum ipsa sinistra ponit super Patenam, et dextera tenens particulam super Calice, sinistra Calicem, dicit:

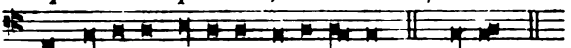

Per ómni-a sæ-cu-la sæ-cu-ló-rum. ℟. Amen.

Cum ipsa particula signat ter super Calicem, dicens:

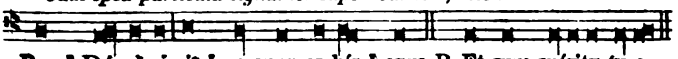

Pax ✠ Dómi-ni sit ✠ semper vo-bís ✠ cum. ℟. Et cum spíritu tu-o.

Particulam ipsam immittit in Calicem, dicens secrete:

Hæc commíxtio, et consecrátio Córporis et Sánguinis Dómini nostri Jesu Christi, fiat accipiéntibus nobis in vitamætérnam. Amen.

Cooperit Calicem, genuflectit, surgit, et inclinatus Sacramento, junctis manibus, et ter pectus percutiens, dicit:

Agnus Dei, qui tollis peccáta mundi: miserére nobis.
Agnus Dei, qui tollis peccáta mundi: miserére nobis.
Agnus Dei, qui tollis peccáta mundi: dona nobis pacem.

In Missis pro Defunctis non dicitur miserére nobis, *sed ejus loco,* dona eis réquiem, *et in tertio additur* sempitérnam.

Deinde junctis manibus super Altare, inclinatus dicit sequentes Orationes.

Dómine Jesu Christe, qui dixísti Apóstolis tuis: Pacem relínquo vobis, pacem meam do vobis: ne respícias peccáta mea, sed fidem Ecclésiæ tuæ: eámque secúndum voluntátem tuam pacificáre et coadunáre dignéris: qui vivis et regnas Deus per ómnia sæcula sæculórum. Amen.

Si danda est pax, osculatur Altare, et dans pacem, dicit: Pax tecum. ℟. Et cum spíritu tuo.

In Missis Defunctorum non datur pax, neque dicitur præcedens Oratio.

Dómine Jesu Christe, Fili Dei vivi, qui ex voluntáte Patris, cooperánte Spíritu sancto, per mortem tuam mundum vivificásti: líbera me per hoc sacrosánctum Corpus et Sánguinem tuum

ab ómnibus iniquitátibus meis, et univérsis malis: et fac me tuis semper inhærére mandátis, et a te numquam separári permíttas: qui cum eódem Deo Patre, et Spíritu sancto vivis et regnas Deus in sécula sæculórum. Amen.

Percéptio Córporis tui, Dómine Jesu Christe, quod ego indígnus súmere præsúmo, non mihi provéniat in judícium et condemnatiónem: sed pro tua pietáte prosit mihi ad tutaméntum mentis et córporis, et ad medélam percipiéndam: qui vivis et regnas cum Deo Patre in unitáte Spíritus sancti Deus, per ómnia sécula sæculórum. Amen.

Genuflectit, surgit, et dicit:

Panem cœléstem accípiam, et nomen Dómini invocábo.

Deinde parum inclinatus, accipit ambas partes Hostiæ inter pollicem, et indicem sinistræ manus, et Patenam inter eumdem indicem, et medium, et dextera percutiens pectus, elevata aliquantulum voce, dicit ter devote, et humiliter:

Dómine, non sum dignus, ut intres sub tectum meum: sed tantum dic verbo, et sanábitur ánima mea.

Postea dextera se signans cum Hostia super Patenam, dicit:

Corpus Dómini nostri Jesu Christi custódiat ánimam meam in vitam ætérnam. Amen.

Sumit reverenter ambas partes Hostiæ, jungit manus, et quiescit aliquantulum in meditatione Ss. Sacramenti. Deinde discooperit Calicem, genuflectit, colligit fragmenta, si quæ sint, extergit Patenam super Calicem, interim dicens:

Quid retríbuam Dómino pro ómnibus quæ retríbuit mihi? Cálicem salutáris accípiam, et nomen Dómini invocábo. Laudans invocábo Dóminum, et ab inimícis meis salvus ero.

Accipit Calicem manu dextera, et eo se signans, dicit:

Sanguis Dómini nostri Jesu Christi custódiat ánimam meam in vitam ætérnam. Amen.

Sumit totum Sanguinem cum particula. Quo sumpto, si qui sunt communicandi, eos communicet, antequam se purificet. Postea dicit:

Quod ore súmpsimus, Dómine, pura mente capiámus: et de múnere temporáli fiat nobis remédium sempitérnum.

Interim porrigit Calicem ministro, qui infundit in eo parum vini, quo se purificat: deinde prosequitur:

Corpus tuum, Dómine, quod sumpsi, et Sanguis, quem potávi, adhæreat viscéribus meis: et præsta; ut in me non remáneat scélerum mácula, quem pura et sancta refecérunt sacraménta: Qui vivis et regnas in sécula sæculórum. Amen.

Abluit digitos, extergit, et sumit ablutionem: extergit os, et Calicem, quem operit, et plicato corporali, collocat in Altari ut prius: deinde prosequitur Missam.

Dicto, post ultimam Orationem, Dóminus vobíscum. ℟. Et cum spíritu tuo. *dicit pro Missæ qualitate, vel* Ite missa est, *vel* Benedicámus Dómino. ℟. Deo grátias.

In Missis Defunctorum dicit: Requiéscant in pace. ℟. Amen.

Tempore Paschali, hoc est, a Missa Sabbati Sancti usque ad Sabbatum in Albis inclusive.

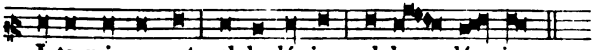

In Festis solemnibus.

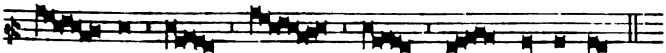

In Festis Duplicibus.

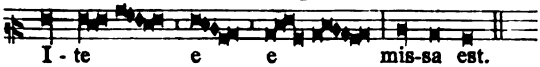

In Missis Beatæ Mariæ.

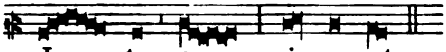

In Dominicis infra Annum, in Festis Semiduplicibus, et infra Octavas, quæ non sunt Beatæ Mariæ.

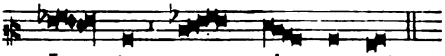

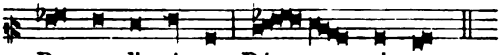

In Festis Simplicibus.

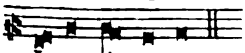

In Feriis per Annum.

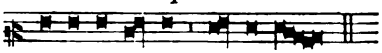

In Dominicis Adventus, et Quadragesimæ.

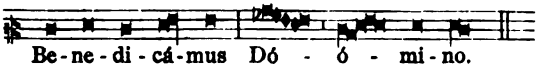

In Feriis.

In Missa Vigiliæ Nativitatis Domini, in Festo Sanctorum Innocentium, et in Missis Votivis pro re gravi, quando non dicitur Glória in excélsis.

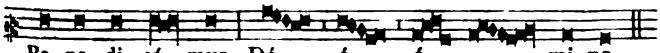

In Missis Defunctorum.

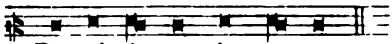

Dicto Ite missa est, *vel* Benedicámus Dómino, *Sacerdos inclinat se ante medium Altaris, et manibus junctis super illud, dicit:*

Pláceat tibi, sancta Trínitas, obséquium servitútis meæ: et præsta; ut sacrifícium, quod óculis tuæ majestátis indígnus óbtuli, tibi sit acceptábile, mihíque, et ómnibus, pro quíbus illud óbtuli, sit, te miseránte, propitiábile. Per Christum Dóminum nostrum. Amen.

Deinde osculatur Altare: et elevatis oculis, extendens, elevans, et jungens manus, caputque Cruci inclinans, dicit: Benedícat vos omnípotens Deus, *et versus ad populum, semel tantum benedicens, etiam in Missis solemnibus prosequitur,* Pater, et Fílius, ✠ et Spíritus sanctus. ℟. Amen.

In Missa Pontificali ter benedicitur, ut in Pontificali habetur.

Deinde in cornu Evangelii, dicto Dóminus vobíscum, *et* Initium, *vel* Sequéntia sancti Evangélii, *signans Altare, vel librum, et se, ut supra in Evangelio Missæ, legit Evangelium secundum Joannem:* In princípio erat Verbum. *pag.* 19. *vel aliud Evangelium. Cum dicit* Et Verbum caro factum est, *genuflectit. In fine Resp.* Deo grátias.

In Missis Defunctorum non datur benedictio, sed dicto Requiéscant in pace, *dicit:* Pláceat tibi, sancta Trínitas: *deinde osculato Altari legit Evangelium sancti Joannis.*

Finito Evangelio S. Joannis, discedens ab Altari, pro gratiarum actione dicit Antiphonam Trium puerórum. *cum reliquis, ut habetur in principio Missalis.*

DOMINICA RESURRECTIONIS.

Introitus. IV.

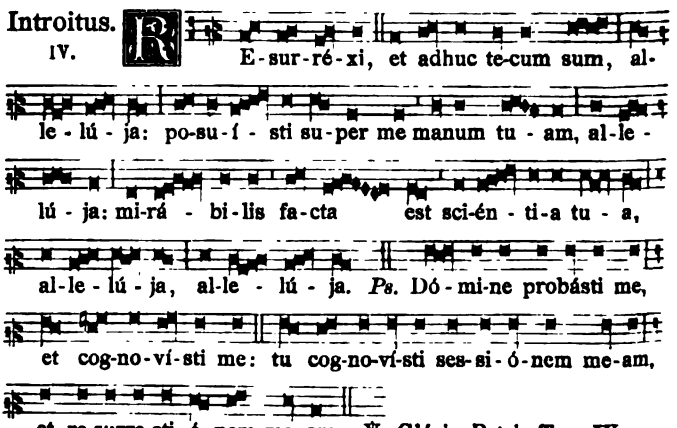

Oratio.

Deus, qui hodiérna die per Unigénitum tuum, æternitátis nobis áditum devícta morte reserásti: vota nostra, quæ præveniéndo aspíras, étiam adjuvándo proséquere. Per eúmdem Dóminum.

Léctio Epístolæ beáti Pauli Apóstoli ad Corínthios. *1. Cor. 5. c.*

Fratres: Expurgáte vetus ferméntum, ut sitis nova conspérsio, sicut estis ázymi. Etenim Pascha nostrum immolátus est Christus. Itaque epulémur: non in ferménto véteri, neque in ferménto malítiæ, et nequítiæ; sed in ázymis sinceritátis, et veritátis.

Graduale.

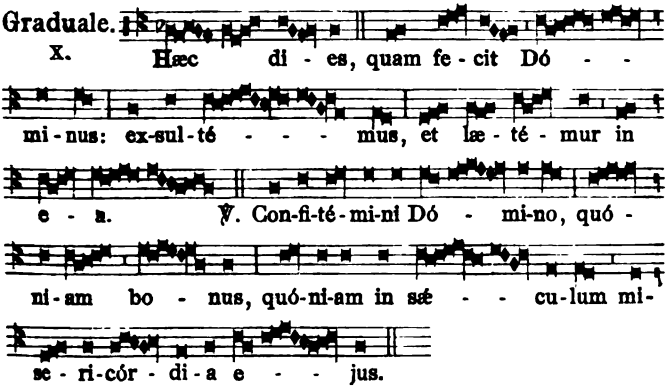

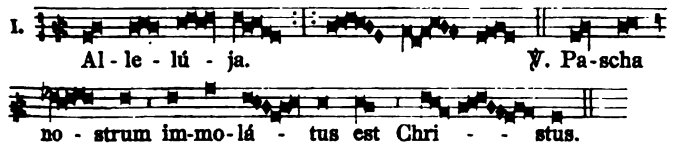

Sequentia.

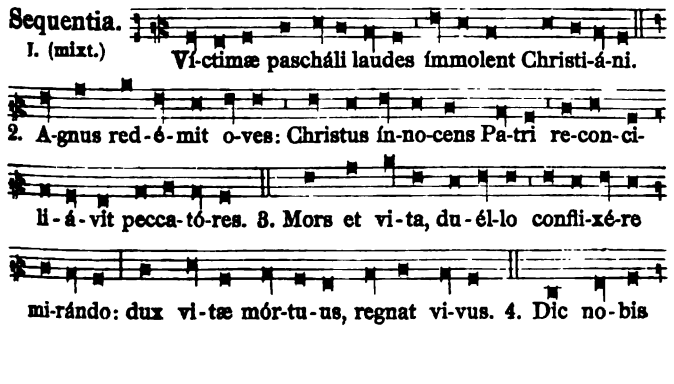

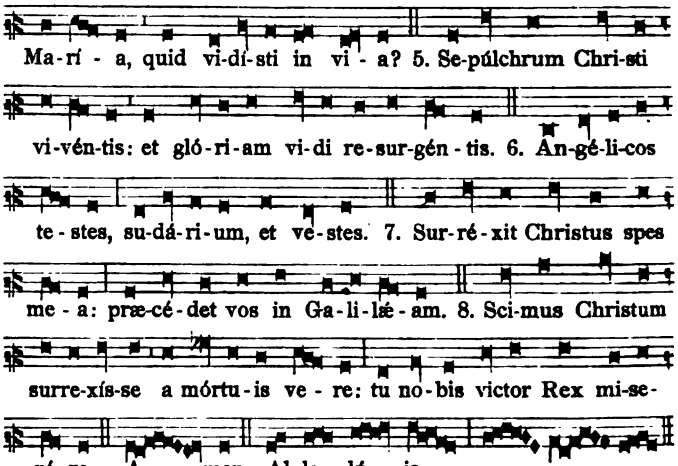

Sequentia dicitur usque ad Sabbatum in Albis inclusive.

✠ Sequéntia sancti Evangélii secúndum Marcum. *Marc. 16.*

IN illo témpore: María Magdaléne, et María Jacóbi, et Salóme emérunt arómata, ut veniéntes úngerent Jesum. Et valde mane una sabbatórum, véniunt ad monuméntum, orto jam sole. Et dicébant ad ínvicem: Quis revólvet nobis lápidem ab óstio monuménti? Et respiciéntes vidérunt revolútum lápidem. Erat quippe magnus valde. Et introeúntes in monuméntum vidérunt júvenem sedéntem in dextris, coopértum stola cándida, et obstupuérunt. Qui dicit illis: Nolíte expavéscere: Jesum quǽritis Nazarénum, crucifíxum: surréxit, non est hic, ecce locus, ubi posuérunt eum. Sed ite, dícite discípulis ejus, et Petro, quia præcédit vos in Galilǽam: ibi eum vidébitis, sicut dixit vobis. Credo.

Offertorium.

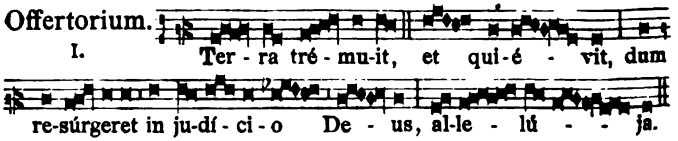

Secreta.

SúscipE, quǽsumus Dómine, preces pópuli tui cum oblatiónibus hostiárum: ut paschálibus initiáta mystériis, ad æternitátis nobis medélam, te operánte, proficiant. Per Dóminum.

Præfatio. Te quidem Dómine omni témpore, sed in hac potíssimum die.

Infra actionem. Communicántes. *et* Hanc ígitur. *pag.* 159.

Et sic dicitur usque ad Sabbatum in Albis inclusive.

Communio. VI.

Pa-scha no - strum im-mo-lá - tus est Chri-stus, al-le-lú - ja: í - ta-que e-pu-lé-mur in á-zy-mis sin-ce-ri-tá - tis, et ve-ri-tá - tis, al-le - lú - ja, al-le-lú - ja, al - le - lú - ja.

Postcommunio.

Spíritum nobis, Dómine, tuæ caritátis infúnde: ut quos sacraméntis paschálibus satiásti, tua fácias pietáte concórdes. Per Dñm.

Post Dóminus vobíscum *dicitur:* Ite missa est, allelúja, allelúja. ℟. Deo grátias, allelúja, allelúja.

Et sic dicitur usque ad Sabbatum in Albis inclusive.

℣ *Infra Octavam Paschæ non fit de aliquo Festo Duplici vel Semiduplici, sed Duplicia quæ transferri possunt, post Octavam celebrantur: de Duplicibus autem quæ transferri nequeunt, de Semidupl. et Simplicibus occurrentibus post hoc triduum fit tantum commemoratio.*

Feria Secunda.

Introitus. VIII.

N-tro-dú - xit vos Dó - mi-nus in ter-ram flu-én-tem lac, et mel, al-le - lú - ja: et ut lex Dó-mi-ni sem-per sit in o - re ve-stro, al-le-lú - ja, al-le - lú - ja.

Ps. Con-fi-té-mi-ni Dó-mi-no, et in-vo-cá-te no-men e - jus: an-nun-ti-á-te in-ter gen-tes ó-pe-ra e - jus.

℣. Glória Patri. *Ton. VIII.*

Oratio.

Deus, qui solemnitáte paschali, mundo remédia contulísti: pópulum tuum, quæsumus, cœlésti dono proséquere; ut et perféctam libertátem cónsequi mereátur, et ad vitam proficiat sempitérnam. Per Dóminum nostrum.

Léctio Actuum Apostolórum. *Act. 10. f.*

IN diébus illis: Stans Petrus in médio plebis, dixit: Viri fratres, vos scitis quod factum est verbum per univérsam Judæam: incípiens enim a Galilæa, post baptísmum, quod prædicávit Joánnes, Jesum a Názareth: quómodo unxit eum Deus Spiritu sancto, et virtúte, qui pertránsiit benefaciéndo, et sanándo omnes oppréssos a diábolo, quóniam Deus erat cum illo. Et nos testes sumus ómnium, quæ fecit in regióne Judæórum, et Jerúsalem, quem occidérunt suspendéntes in ligno. Hunc Deus suscitávit tértia die, et dedit eum manifestum fieri, non omni pópulo, sed téstibus præordinátis a Deo: nobis, qui manducávimus, et bíbimus cum illo, postquam resurréxit a mórtuis. Et præcépit nobis prædicáre pópulo, et testificári, quia ipse est, qui constitútus est a Deo judex vivórum, et mortuórum. Huic omnes prophétæ testimónium pérhibent, remissiónem peccatórum accípere per nomen ejus omnes, qui credunt in eum.

Graduale. Hæc dies. *ut supra pag.* 167.

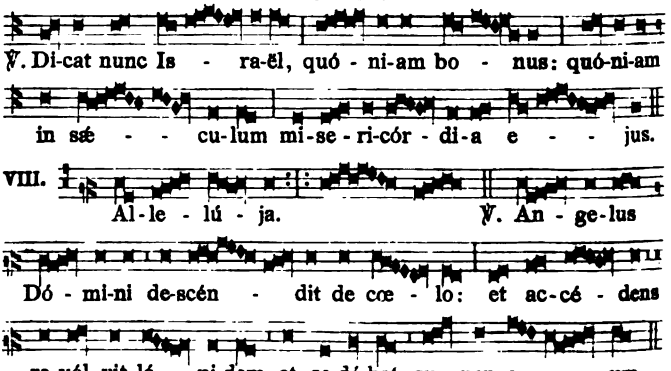

Sequentia. Víctimæ paschali. *cum* Allelúja *in fine, ut supra in Dominica Paschæ. pag.* 167 *sequ.*

✠ Sequéntia sancti Evangélii secúndum Lucam. *Luc. 24. b.*

IN illo témpore: Duo ex discípulis Jesu ibant ipsa die in castéllum, quod erat in spátio stadiórum sexagínta ab Jerúsalem, nómine Emmaus. Et ipsi loquebántur ad ínvicem de his ómnibus, quæ accíderant. Et factum est, dum fabularéntur, et secum quærerent: et ipse Jesus appropínquans ibat cum illis: óculi autem illórum tenebántur, ne eum agnóscerent. Et ait ad illos: Qui sunt hi sermónes, quos confértis ad ínvicem ambulántes, et estis tristes? Et respóndens unus, cui nomen Cléophas, dixit ei: Tu solus peregrínus es in Jerúsalem, et non cognovísti, quæ facta sunt in illa his diébus? Quibus ille dixit: Quæ? Et dixérunt: De Jesu Nazaréno, qui fuit vir prophéta potens in ópere et sermóne, coram Deo, et omni pópulo: et quómodo eum tradidérunt

summi sacerdótes, et príncipes nostri in damnatiónem mortis, et crucifixérunt eum. Nos autem sperabámus, quia ipse esset redemptúrus Israël; et nunc super hæc ómnia, tértia dies est hódie, quod hæc facta sunt. Sed et mulíeres quædam ex nostris terruérunt nos, quæ ante lucem fuérunt ad monuméntum, et, non invénto córpore ejus, venérunt, dicéntes se étiam visiónem Angelórum vidísse, qui dicunt eum vívere. Et abiérunt quidam ex nostris ad monuméntum: et ita invenérunt sicut mulíeres dixérunt, ipsum vero non invenérunt. Et ipse dixit ad eos: O stulti, et tardi corde ad credéndum in ómnibus, quæ locúti sunt prophétæ! Nonne hæc opórtuit pati Christum, et ita intráre in glóriam suam? Et incípiens a Móyse, et ómnibus prophétis, interpretabátur illis in ómnibus scriptúris, quæ de ipso erant. Et appropinquavérunt castéllo, quo ibant: et ipse se finxit lóngius ire. Et coëgérunt illum, dicéntes: Mane nobíscum, quóniam advesperáscit, et inclináta est jam dies. Et intrávit cum illis. Et factum est, dum recúmberet cum eis, accépit panem, et benedíxit, ac fregit, et porrigébat illis. Et apérti sunt óculi eórum, et cognovérunt eum; et ipse evánuit ex óculis eórum. Et dixérunt ad ínvicem: Nonne cor nostrum ardens erat in nobis, dum loquerétur in via, et aperíret nobis Scriptúras? Et surgéntes eádem hora regréssi sunt in Jerúsalem; et invenérunt congregátos úndecim, et eos, qui cum illis erant, dicéntes: Quod surréxit Dóminus vere, et appáruit Simóni. Et ipsi narrábant, quæ gesta erant in via: et quómodo cognovérunt eum in fractióne panis. Credo.

Offertorium.

VIII.

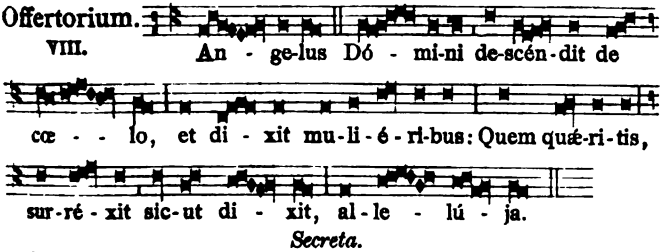

Secreta.

Súscipe, quæsumus Dómine, preces pópuli tui cum oblatiónibus hostiárum; ut paschálibus initiáta mystériis, ad æternitátis nobis medélam, te operánte, proficiant. Per Dóminum.

Communio.

VI.

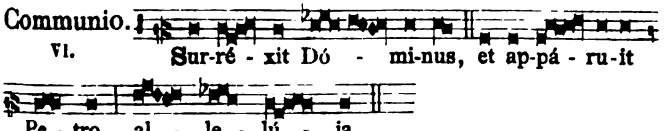

Postcommunio.

Spíritum nobis, Dómine, tuæ caritátis infúnde: ut quos sacraméntis paschálibus satiásti, tua fácias pietáte concórdes. Per Dñm.

DOMINICA IN ALBIS.

In Octava Paschæ.

Introitus. VI.

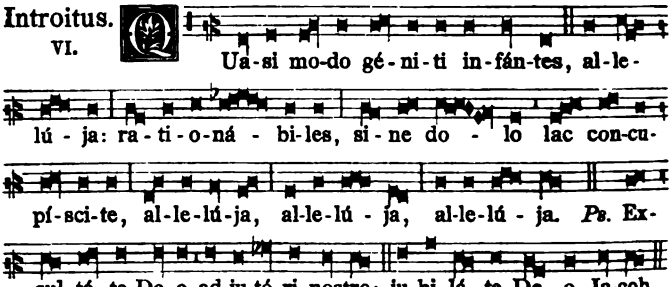

℣. Glória Patri. *Ton. VI.*

Oratio.

Præsta, quæsumus omnípotens Deus: ut qui paschália festa perégimus; hæc, te largiénte, móribus, et vita teneámus. Per Dóminum nostrum.

Léctio Epístolæ beáti Joánnis Apóstoli. *1. Joann. 5.*

Caríssimi: Omne, quod natum est ex Deo, vincit mundum: et hæc est victória, quæ vincit mundum, fides nostra. Quis est, qui vincit mundum, nisi qui credit, quóniam Jesus est Fílius Dei? Hic est qui venit per aquam, et sánguinem, Jesus Christus: non in aqua solum, sed in aqua, et sánguine. Et Spíritus est, qui testificátur, quóniam Christus est véritas. Quóniam tres sunt, qui testimónium dant in cœlo: Pater, Verbum, et Spíritus sanctus: et hi tres unum sunt. Et tres sunt, qui testimónium dant in terra: Spíritus, et aqua, et sanguis: et hi tres unum sunt. Si testimónium hóminum accípimus, testimónium Dei majus est: quóniam hoc est testimónium Dei, quod majus est: quóniam testificátus est de Fílio suo. Qui credit in Fílium Dei, habet testimónium Dei in se.

VII. (mixt.)

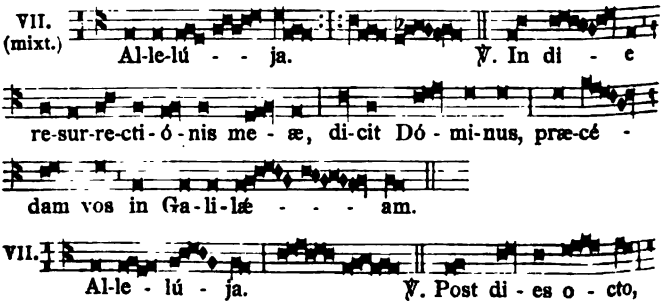

VII.

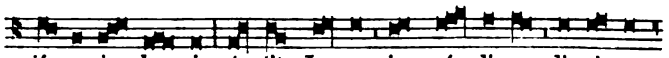

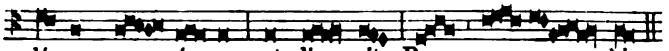

Allelúja. *ut supra.*

✠ Sequéntia sancti Evangélii secúndum Joánnem. *Joann. 20. e.*

IN illo témpore: Cum sero esset die illo, una sabbatórum, et fores essent clausæ, ubi erant discípuli congregáti propter metum Judæórum: venit Jesus, et stetit in médio, et dixit eis: Pax vobis. Et cum hoc dixísset, osténdit eis manus, et latus. Gavísi sunt ergo discípuli, viso Dómino. Dixit ergo eis íterum: Pax vobis. Sicut misit me Pater, et ego mitto vos. Hæc cum dixísset, insufflávit: et dixit eis: Accípite Spíritum sanctum: quorum remiséritis peccáta, remittúntur eis: et quorum retinuéritis, reténta sunt. Thomas autem unus ex duódecim, qui dícitur Dídymus, non erat cum eis, quando venit Jesus. Dixérunt ergo ei álii discípuli: Vídimus Dóminum. Ille autem dixit eis: Nisi vídero in mánibus ejus fixúram clavórum, et mittam dígitum meum in locum clavórum, et mittam manum meam in latus ejus, non credam. Et post dies octo, íterum erant discípuli ejus intus, et Thomas cum eis. Venit Jesus jánuis clausis, et stetit in médio, et dixit: Pax vobis. Deínde dicit Thomæ: Infer dígitum tuum huc, et vide manus meas, et affer manum tuam, et mitte in latus meum: et noli esse incrédulus, sed fidélis. Respóndit Thomas, et dixit ei: Dóminus meus, et Deus meus. Dixit ei Jesus: Quia vidísti me, Thoma, credidísti: beáti, qui non vidérunt, et credidérunt. Multa quidem et ália signa fecit Jesus in conspéctu discipulórum suórum, quæ non sunt scripta in libro hoc. Hæc autem scripta sunt, ut credátis, quia Jesus est Christus Filius Dei: et ut credéntes, vitam habeátis in nómine ejus. Credo.

Offertorium. Angelus Dómini. *pag.* 171.

Secreta.

Súscipe múnera, Dómine, quæsumus, exsultántis Ecclésiæ: et cui causam tanti gáudii præstitísti, perpétuæ fructum concéde lætítiæ. Per Dóminum.

Communio. VI.

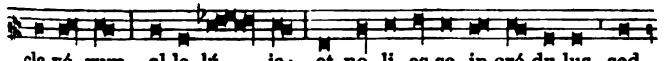

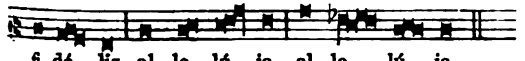

Postcommunio.

Quæsumus Dómine Deus noster: ut sacrosáncta mystéria, quæ pro reparatiónis nostræ munímine contulísti: et præsens nobis remédium esse fácias, et futúrum. Per Dóminum.

℣ *A Feria secunda post Octavam Paschæ usque ad Ascensionem, post Orationem diei dicuntur Orationes sequentes, nisi sit Festum Duplex.*

De beata Maria. *Oratio.*

Concéde nos fámulos tuos, quæsumus Dómine Deus, perpétua mentis et córporis sanitáte gaudére: et gloriósa beátæ Maríæ semper Vírginis intercessióne, a præsénti liberári tristítia, et ætérna pérfrui lætítia.

Contra persecutores Ecclesiæ. *Oratio.*

Ecclésiæ tuæ, quæsumus Dómine, preces placátus admítte: ut destrúctis adversitátibus et erróribus univérsis, secúra tibi sérviat libertáte. Per Dóminum.

Vel pro Papa. *Oratio.*

Deus, ómnium fidélium pastor et rector, fámulum tuum *N.* quem pastórem Ecclésiæ tuæ præésse voluísti, propítius réspice: da ei, quæsumus, verbo et exémplo, quibus præest, proficere; ut ad vitam, una cum grege sibi crédito, pervéniat sempitérnam. Per Dñm.

De beata Maria. *Secreta.*

Tua, Dómine, propitiatióne, et beátæ Maríæ semper Vírginis intercessióne, ad perpétuam, atque præséntem hæc oblátio nobis proficiat prosperitátem, et pacem.

Contra persecutores Ecclesiæ. *Secreta.*

Prótege nos, Dómine, tuis mystériis serviéntes: ut divínis rebus inhæréntes, et córpore tibi famulémur, et mente. Per Dñm.

Vel pro Papa. *Secreta.*

Oblátis, quæsumus Dómine, placáre munéribus: et fámulum tuum *N.* quem pastórem Ecclésiæ tuæ præésse voluísti, assídua protectióne gubérna. Per Dóminum.

De beata Maria. *Postcommunio.*

Sumptis, Dómine, salútis nostræ subsídiis: da, quæsumus, beátæ Maríæ semper Vírginis patrocíniis nos ubíque prótegi; in cujus veneratióne, hæc tuæ obtúlimus majestáti.

Contra persecutores Ecclesiæ. *Postcommunio.*

Quæsumus, Dómine Deus noster: ut, quos divína tríbuis participatióne gaudére, humánis non sinas subjacére perículis. Per Dñm.

Vel pro Papa. *Postcommunio.*

Hæc nos, quæsumus Dómine, divíni sacraménti percéptio prótegat: et fámulum tuum *N.* quem pastórem Ecclésiæ tuæ præésse voluísti; una cum commísso sibi grege salvet semper, et múniat. Per Dóminum nostrum.

Dominica II. post Pascha.

Introitus. IV.

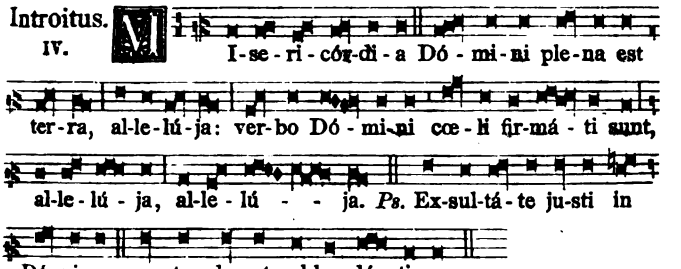

℣. Glória Patri. *Ton. IV.*

Oratio.

Deus, qui in Fílii tui humilitáte, jacéntem mundum erexísti: fidélibus tuis perpétuam concéde lætítiam; ut quos perpétuæ mortis eripuísti cásibus, gáudiis fácias pérfrui sempitérnis. Per eúmdem Dóminum nostrum.

Aliæ Orationes. Concéde nos fámulos. *et* Ecclésiæ tuæ. *vel* Deus, ómnium fidélium. *pag.* 174.

Léctio Epístolæ beáti Petri Apóstoli. *1. Petr. 2. d.*

Carissimi: Christus passus est pro nobis, vobis relínquens exémplum, ut sequámini vestígia ejus. Qui peccátum non fecit, nec invéntus est dolus in ore ejus: qui cum maledicerétur, non maledicébat: cum paterétur, non comminabátur: tradébat autem judicánti se injúste: qui peccáta nostra ipse pértulit in córpore suo super lignum: ut peccátis mórtui, justítiæ vivámus: cujus livóre sanáti estis. Erátis enim sicut oves errántes, sed convérsi estis nunc ad pastórem et episcopum animárum vestrárum.

Allelúja, allelúja. ℣. Cognovérunt discípuli. *pag.* [69].

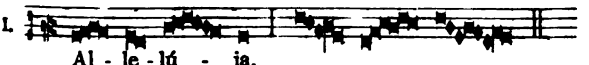

℣. Ego sum. *pag.* 28. Allelúja. *ut supra.*

✠ Sequéntia sancti Evangélii secúndum Joánnem. *Joann. 10. b.*

In illo témpore: Dixit Jesus pharisæis: Ego sum pastor bonus. Bonus pastor ánimam suam dat pro óvibus suis. Mercenárius autem, et qui non est pastor, cujus non sunt oves própriæ, videt lupum veniéntem, et dimíttit oves, et fugit: et lupus rapit, et dispérgit oves: mercenárius autem fugit, quia mercenárius est, et non pértinet ad eum de óvibus. Ego sum pastor bonus, et cognósco meas, et cognóscunt me meæ. Sicut novit me Pater, et ego agnósco Patrem: et ánimam meam pono pro óvibus meis. Et álias oves hábeo, quæ non sunt ex hoc ovíli: et illas opórtet me addúcere, et vocem meam áudient, et fiet unum ovíle, et unus pastor.

Credo.

Offertorium.
II.

De - us De-us me - us, ad te de lu - ce vi - gi-lo: et in nó-mi-ne tu - o le-vá - bo ma-nus me - as, al - le - lú - ja.

Secreta.

Benedictiónem nobis, Dómine, cónferat salutárem sacra semper oblátio: ut, quod agit mystério, virtúte perfíciat. Per Dñm.

Aliæ Secretæ. Tua Dómine. *et* Prótege nos. *vel* Oblátis. *p.* 174.

Communio.
II.

E-go sum pa-stor bo - nus, al-le-lú - ja: et cog-nó-sco o-ves me - as, et cognóscunt me me - æ, al - le - lú - ja, al - le - lú - ja.

Postcommunio.

Præsta nobis, quæsumus omnípotens Deus: ut vivificatiónis tuæ grátiam consequéntes, in tuo semper múnere gloriémur. Per Dñm.

Aliæ Postcommuniones. Sumptis Dómine. *et* Quæsumus Dómine, *vel* Hæc nos, quæsumus. *pag.* 174.

Dominica III. post Pascha.

Introitus.
VIII.

Jubilate Deo omnis terra, alle-lú - ja: psal-mum dí - ci - te nó-mi-ni e - jus, al-le-lú - ja: da-te gló - ri - am lau-di e - jus, al-le-lú - ja, al-le-lú - ja, al - le - lú - ja. *Ps.* Dí - ci-te De-o, quam ter-ri-bí - li - a sunt ó-pe-ra tu - a, Dó-mi-ne! in mul-ti-tú-di-ne vir-

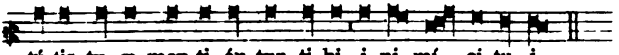

tú-tis tu-æ men-ti-én-tur ti-bi i-ni-mí - ci tu-i.
℣. Glória Patri. *Ton. VIII.*

Oratio.

Deus, qui errántibus, ut in viam possint redíre justítiæ, veritátis tuæ lumen osténdis: da cunctis, qui christiána professióne censéntur, et illa respúere, quæ huic inimíca sunt nómini; et ea quæ sunt apta, sectári. Per Dóminum nostrum.

Aliæ Orationes. Concéde nos fámulos. *et* Ecclésiæ tuæ. *vel* Deus ómnium fidélium. *pag.* 174.

Léctio Epístolæ beáti Petri Apóstoli. *1. Petr. 2.*

Carissimi: Obsecro vos tamquam ádvenas, et peregrínos abstinére vos a carnálibus desidériis, quæ mílitant advérsus ánimam, conversatiónem vestram inter gentes habéntes bonam: ut in eo, quod detréctant de vobis tamquam de malefactóribus, ex bonis opéribus vos consideréntes, glorificent Deum in die visitatiónis. Subjécti ígitur estóte omni humánæ creatúræ propter Deum: sive regi, quasi præcellénti; sive dúcibus, tamquam ab eo missis ad vindíctam malefactórum, laudem vero bonórum: quia sic est volúntas Dei, ut benefaciéntes obmutéscere faciátis imprudéntium hóminum ignoránti am: quasi líberi, et non quasi velámen habéntes malítiæ libertátem, sed sicut servi Dei. Omnes honoráte: fraternitátem dilígite: Deum timéte: regem honorificáte. Servi súbditi estóte in omni timóre dóminis, non tantum bonis, et modéstis, sed étiam dýscolis. Hæc est enim grátia: in Christo Jesu Dómino nostro.

II.

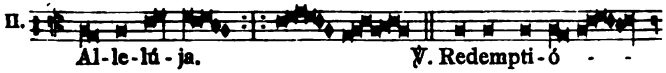

Al-le-lú-ja. ℣. Redempti-ó - -

nem mi - sit Dó-mi-nus pó-pu-lo su - o.

IV.

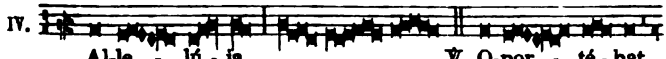

Al-le - lú - ja. ℣. O-por - té-bat

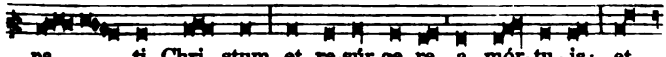

pa - - ti Chri-stum, et re-súr-ge-re a mór-tu-is: et

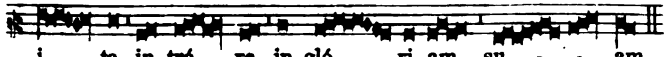

i - ta in-trá - re in gló - ri-am su - - am.
Allelúja. *ut supra.*

✠ Sequéntia sancti Evangélii secúndum Joánnem. *Joann. 16. b.*

In illo témpore: Dixit Jesus discípulis suis: Módicum, et jam non vidébitis me: et íterum módicum, et vidébitis me: quia vado ad Patrem. Dixérunt ergo ex discípulis ejus ad ínvicem:

Quid est hoc, quod dicit nobis: Módicum: et non vidébitis me: et íterum módicum, et vidébitis me, et quia vado ad Patrem? Dicébant ergo: Quid est hoc, quod dicit: Módicum? nescímus, quid lóquitur. Cognóvit autem Jesus, quia volébant eum interrogáre, et dixit eis: De hoc quǽritis inter vos, quia dixi: Módicum, et non vidébitis me: et íterum módicum, et vidébitis me. Amen, amen dico vobis: quia plorábitis, et flébitis vos, mundus autem gaudébit: vos autem contristabímini, sed tristítia vestra vertétur in gáudium. Múlier cum parit, tristítiam habet, quia venit hora ejus: cum autem pepérerit púerum, jam non méminit pressúræ propter gáudium, quia natus est homo in mundum. Et vos ígitur nunc quidem tristítiam habétis, íterum autem vidébo vos, et gaudébit cor vestrum: et gáudium vestrum nemo tollet a vobis. , Credo.

Offertorium.
IV.

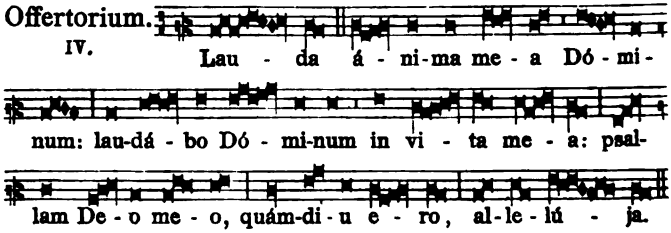

Secreta.

His nobis, Dómine, mystériis conferátur, quo terréna desidéria mitigántes, discámus amáre cœléstia. Per Dóminum.

Aliæ Secretæ. Tua Dómine. *et* Prótege nos. *vel* Oblátis. *pag.* 174.

Communio.
VIII.

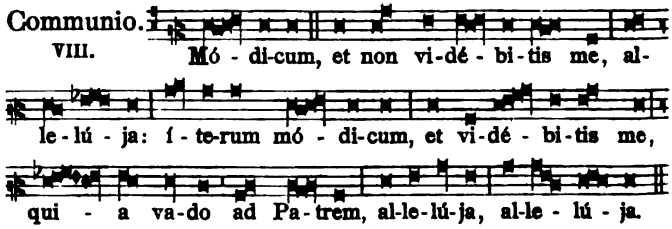

Postcommunio.

Sacraménta quæ súmpsimus, quǽsumus Dómine: et spirituálibus nos instáurent aliméntis, et corporálibus tueántur auxíliis. Per Dóminum nostrum.

Aliæ Postcommuniones. Sumptis Dómine. *et* Quǽsumus Dómine. *vel* Hæc nos, quǽsumus. *pag.* 174.

Dominica IV. post Pascha.

Introitus. VI.

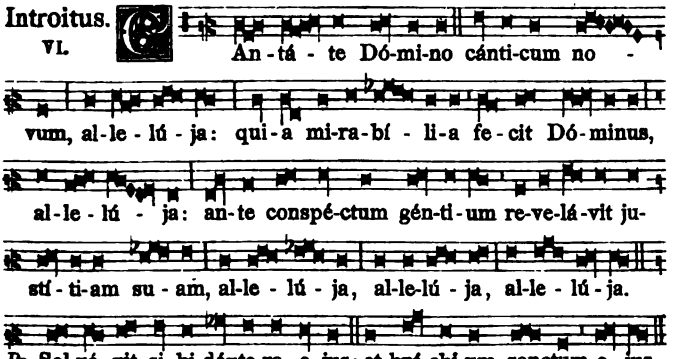

℣. Glória Patri. *Ton. VI.*

Oratio.

Deus, qui fidélium mentes uníus éfficis voluntátis: da pópulis tuis id amáre quod præcípis, id desideráre quod promíttis; ut inter mundánas varietátes ibi nostra fixa sint corda, ubi vera sunt gáudia. Per Dóminum.

Aliæ Orationes. Concéde nos. *et* Ecclésiæ tuæ. *vel* Deus ómnium fidélium. *pag.* 174.

Léctio Epístolæ beáti Jacóbi Apóstoli. *Jac. 1. c.*

Carissimi: Omne datum óptimum, et omne donum perféctum desúrsum est, descéndens a Patre lúminum, apud quem non est transmutátio, nec vicissitúdinis obumbrátio. Voluntárie enim génuit nos verbo veritátis, ut simus inítium áliquod creatúræ ejus. Scitis, fratres mei dilectíssimi. Sit autem omnis homo velox ad audiéndum: tardus autem ad loquéndum, et tardus ad iram. Ira enim viri, justítiam Dei non operátur. Propter quod abjiciéntes omnem immundítiam, et abundántiam malítiæ, in mansuetúdine suscípite ínsitum verbum, quod potest salváre ánimas vestras.

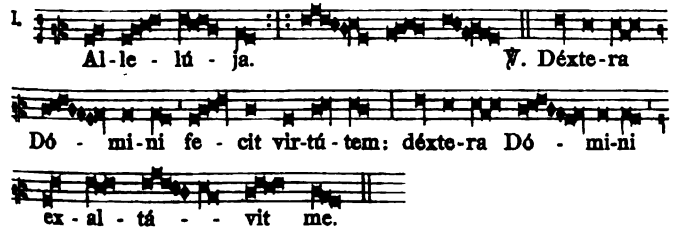

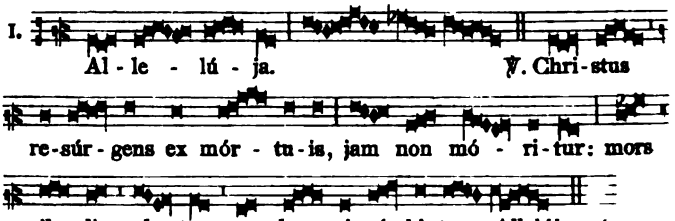

✠ Sequéntia sancti Evangélii secúndum Joánnem. *Joann. 16.*

IN illo témpore: Dixit Jesus discípulis suis: Vado ad eum, qui misit me: et nemo ex vobis intérrogat me: Quo vadis? Sed quia hæc locútus sum vobis, tristítia implévit cor vestrum. Sed ego veritátem dico vobis: éxpedit vobis ut ego vadam: si enim non abíero, Paráclitus non véniet ad vos: si autem abíero, mittam eum ad vos. Et cum vénerit ille, árguet mundum de peccáto, et de justítia, et de judício. De peccáto quidem quia non credidérunt in me: de justítia vero, quia ad Patrem vado, et jam non vidébitis me: de judício autem, quia princeps hujus mundi jam judicátus est. Adhuc multa hábeo vobis dícere: sed non potéstis portáre modo. Cum autem vénerit ille Spíritus veritátis, docébit vos omnem veritátem. Non enim loquétur a semetípso: sed quæcúmque áudiet, loquétur, et quæ ventúra sunt, annuntiábit vobis. Ille me clarificábit: quia de meo accípiet, et annuntiábit vobis. Credo.

Offertorium. Jubiláte Deo univérsa terra. *pag.* 41.

Secreta.

Deus, qui nos per hujus sacrifícii veneránda commércia, uníus summæ divinitátis partícipes effecísti: præsta, quæsumus; ut, sicut tuam cognóscimus veritátem, sic eam dignis móribus assequámur. Per Dóminum.

Aliæ Secretæ. Tua Dómine. *et* Prótege nos. *vel* Oblátis. *pag.* 174.

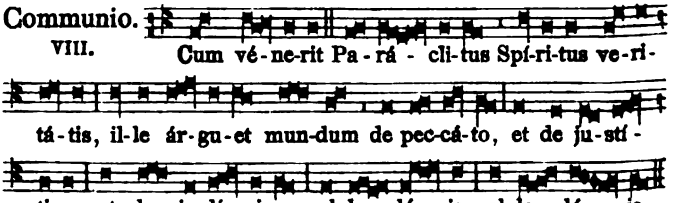

Postcommunio.

Adésto nobis, Dómine Deus noster: ut per hæc, quæ fidéliter súmpsimus, et purgémur a vítiis, et a perículis ómnibus eruámur. Per Dóminum nostrum.

Aliæ Postcommuniones. Sumptis Dómine. *et* Quæsumus Dómine. *vel* Hæc nos. *pag.* 174.

Dominica V. post Pascha.

Introitus. III.

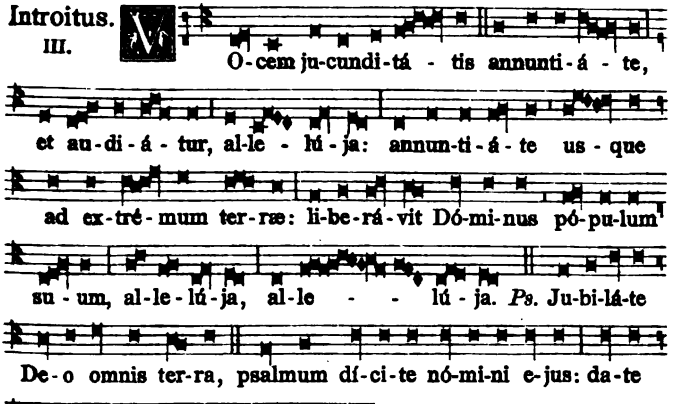

Oratio.

Deus, a quo bona cuncta procédunt, largíre supplícibus tuis: ut cogitémus, te inspiránte, quæ recta sunt; et te gubernánte, éadem faciámus. Per Dóminum nostrum.

Aliæ Orationes. Concéde nos. *et* Ecclésiæ tuæ. *vel* Deus ómnium fidéliym. *pag.* 174.

Léctio Epístolæ beáti Jacóbi Apóstoli. *Jac. 1. d.*

Caríssimi: Estóte factóres verbi, et non auditóres tantum: falléntes vosmetípsos. Quia si quis audítor est verbi, et non factor: hic comparábitur viro consideránti vultum nativitátis suæ in spéculo: considerávit enim se, et ábiit, et statim oblítus est, qualis fúerit. Qui autem perspéxerit in legem perféctam libertátis, et permánserit in ea, non audítor obliviósus factus, sed factor óperis: hic beátus in facto suo erit. Si quis autem putat se religiósum esse, non refrénans linguam suam, sed sedúcens cor suum, hujus vana est relígio. Relígio munda, et immaculáta apud Deum et Patrem, hæc est: Visitáre pupíllos, et víduas in tribulatióne eórum, et immaculátum se custodíre ab hoc século.

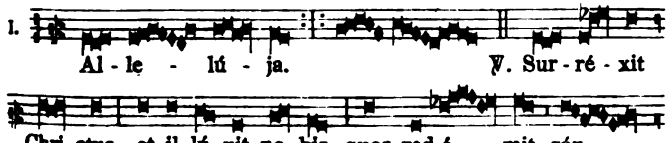

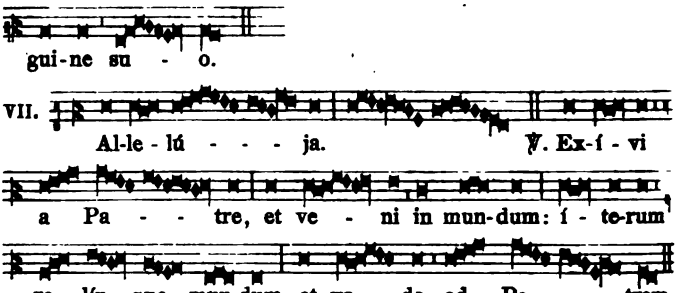

✠ Sequéntia sancti Evangélii secúndum Joánnem. *Joann. 16. c.*

IN illo témpore: Dixit Jesus discípulis suis: Amen, amen dico vobis: si quid petiéritis Patrem in nómine meo, dabit vobis. Usque modo non petístis quidquam in nómine meo: Pétite, et accípiétis, ut gáudium vestrum sit plenum. Hæc in provérbiis locútus sum vobis. Venit hora, cum jam non in provérbiis loquar vobis, sed palam de Patre annuntiábo vobis. In illo die in nómine meo petétis: et non dico vobis, quia ego rogábo Patrem de vobis: ipse enim Pater amat vos, quia vos me amástis, et credidístis, quia ego a Deo exívi. Exívi a Patre, et veni in mundum: íterum relínquo mundum, et vado ad Patrem. Dicunt ei discípuli ejus: Ecce nunc palam lóqueris, et provérbium nullum dicis. Nunc scimus, quia scis ómnia, et non opus est tibi, ut quis te intérroget: in hoc crédimus, quia a Deo exísti. Credo.

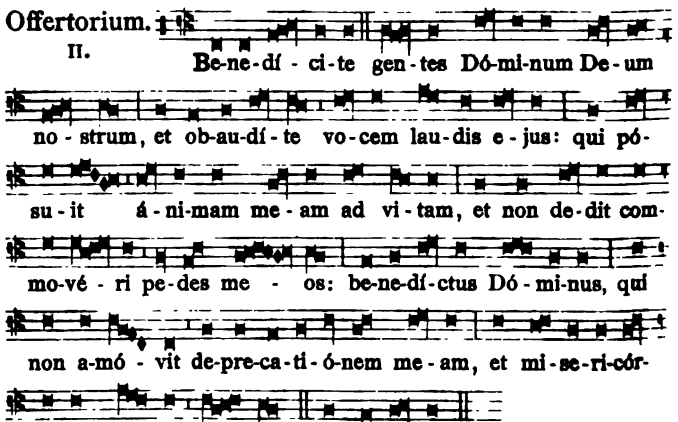

Secreta.

Súscipe, Dómine, fidélium preces cum oblatiónibus hostiárum: ut per hæc piæ devotiónis offícia, ad cœléstem glóriam transeámus. Per Dóminum nostrum.

Aliæ Secretæ. Tua Dómine. *et* Prótege nos. *vel* Oblátis. *pag.* 174.

Communio.
II.

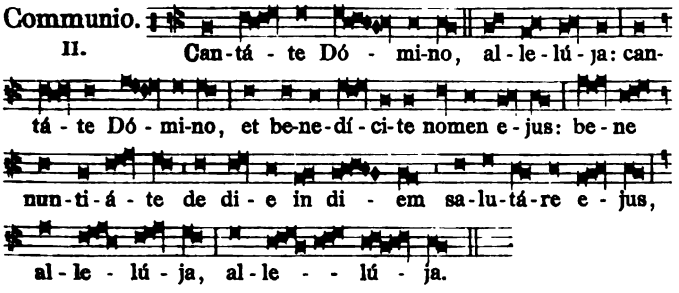

Postcommunio.

Tríbue nobis, Dómine, cœléstis mensæ virtúte satiátis: et desideráre quæ recta sunt, et desideráta percípere. Per Dñm.

Aliæ Postcommuniones. Sumptis Dómine. *et* Quæsumus Dómine. *vel* Hæc nos. *pag.* 174.

IN LITANIIS MAJORIBUS.*)

In Festo S. Marci Evangelistæ, Statio ad S. Petrum. Et in minoribus ante Ascensionem, Feria ii. Rogationum, Statio ad S. Mariam majorem. Feria iii. Statio ad S. Joannem in Laterano. Feria iv. Statio ad S. Petrum.

℣ *Sequens Missa dicitur in Litaniis majoribus et minoribus ad Processionem, sine commemoratione Festi occurrentis. In Feriis autem Rogationum, in Missis privatis, si dicitur de Sancto, fit commemoratio Rogationum: si dicitur de Rogationibus, fit commemoratio Festi occurrentis. Feria vero iii. si Festum non occurrat, dicatur Missa de Rogationibus, sine* Glória in excélsis. *licet in Officio dictum sit* Te Deum, *et Oratio Dominicæ.*

Introitus.
IV.

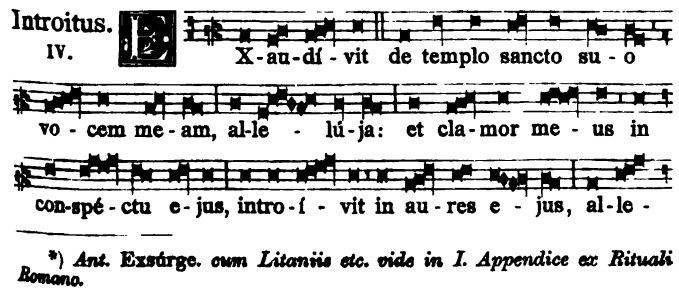

*) *Ant.* Exsúrge. *cum Litaniis etc. vide in I. Appendice ex Rituali Romano.*

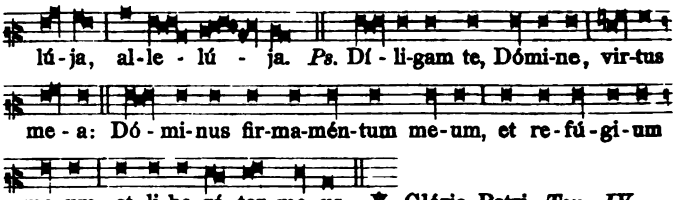

In hac Missa non dicitur Glória in excélsis. *neque* Credo.

Oratio.

Præsta, quæsumus omnípotens Deus: ut qui in afflictióne nostra de tua pietáte confídimus, contra advérsa ómnia, tua semper protectióne muniámur. Per Dóminum nostrum.

Aliæ Orationes. Concéde. *et* Ecclésiæ. *vel* Deus ómnium. *p.* 174.

Léctio Epístolæ beáti Jacóbi Apóstoli. *Jac. 5. d.*

Caríssimi: Confitémini altérutrum peccáta vestra, et oráte pro ínvicem, ut salvémini: multum enim valet deprecátio justi assídua. Elías homo erat símilis nobis passíbilis: et oratióne orávit ut non plúeret super terram, et non pluit annos tres, et menses sex. Et rursum orávit: et cœlum dedit plúviam, et terra dedit fructum suum. Fratres mei, si quis ex vobis erráverit a veritáte, et convérterit quis eum: scire debet, quóniam qui convérti fécerit peccatórem ab erróre viæ suæ, salvábit ánimam ejus a morte, et opériet multitúdinem peccatórum.

VIII.

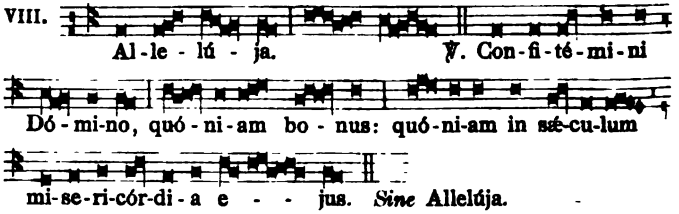

✠ Sequéntia sancti Evangélii secúndum Lucam. *Lucæ 11.*

In illo témpore: Dixit Jesus discípulis suis: Quis vestrum habébit amícum, et ibit ad illum média nocte, et dicet illi: Amíce, cómmoda mihi tres panes, quóniam amícus meus venit de via ad me, et non hábeo quod ponam ante illum: et ille deíntus respóndens, dicat: Noli mihi moléstus esse, jam óstium clausum est, et púeri mei mecum sunt in cubíli, non possum súrgere, et dare tibi. Et si ille perseveráverit pulsans: dico vobis, etsi non dabit illi surgens, eo quod amícus ejus sit, propter improbitátem tamen ejus surget, et dabit illi quotquot habet necessários. Et ego dico vobis: Pétite, et dábitur vobis: quærite, et inveniétis: pulsáte, et aperiétur vobis. Omnis enim qui petit, áccipit: et qui quærit, ínvenit: et pulsánti aperiétur. Quis autem ex vobis patrem petit panem,

numquid lápidem dabit illi? Aut piscem: numquid pro pisce serpéntem dabit illi? Aut si petierit ovum: numquid pórriget illi scorpiónem? Si ergo vos cum sitis mali, nostis bona data dare filiis vestris: quanto magis Pater vester de cœlo dabit spíritum bonum peténtibus se?

Offertorium.

I. Con-fi-té - bor Dó-mi-no ni-mis in o-re me-o: et in mé-di-o mul-tó-rum lau-dá-bo e-um, qui á-sti-tit a dex-tris páu-pe-ris: ut sal-vam fá-ce-ret a per-se-quén-ti-bus á-ni-mam me-am, al-le-lú-ja.

Secreta.

Hæc múnera, quæsumus Dómine, et víncula nostræ pravitátis absólvant, et tuæ nobis misericórdiæ dona concílient. Per Dñm.

Aliæ Secretæ. Tua Dómine. *et* Prótege nos. *vel* Oblátis. *pag.* 174.

Et dicitur Præfatio paschalis. (14.) *pag.* 157.

Communio.

II. Pé-ti-te, et ac-ci-pi-é-tis: quæ-ri-te, et in-ve-ni-é-tis: pul-sá-te, et a-pe-ri-é-tur vo-bis: o-mnis e-nim qui pe-tit, ác-ci-pit: et qui quæ-rit, ín-ve-nit: et pul-sán-ti a-pe-ri-é-tur, al-le-lú-ja.

Postcommunio.

Vota nostra, quæsumus Dómine, pio favóre proséquere: ut dum dona tua in tribulatióne percípimus, de consolatióne nostra in tuo amóre crescámus. Per Dóminum.

Aliæ Postcommuniones. Sumptis Dómine. *et* Quæsumus Dómine. *vel* Hæc nos. *pag.* 174.

IN ASCENSIONE DOMINI.

Introitus. VII.

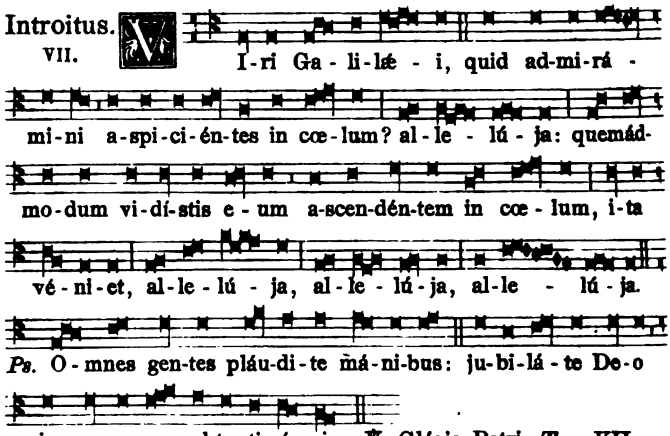

Oratio.

Concéde, quæsumus omnípotens Deus: ut qui hodiérna die Unigénitum tuum Redemptórem nostrum ad cœlos ascendísse crédimus; ipsi quoque mente in cœléstibus habitémus. Per eúmdem Dóminum nostrum.

Léctio Actuum Apostolórum. *Act. 1.*

Primum quidem sermónem feci de ómnibus, o Theóphile, quæ cœpit Jesus fácere et docére, usque in diem, qua, præcípiens Apóstolis per Spíritum sanctum, quos elégit, assúmptus est: quibus et præbuit seípsum vivum post passiónem suam in multis arguméntis, per dies quadragínta appárens eis, et loquens de regno Dei. Et convéscens, præcépit eis, ab Jerosólymis ne discéderent, sed exspectárent promissiónem Patris, quam audístis (inquit) per os meum; quia Joánnes quidem baptizávit aqua, vos autem baptizabímini Spíritu sancto non post multos hos dies. Igitur qui convénerant, interrogábant eum, dicéntes: Dómine, si in témpore hoc restítues regnum Israël? Dixit autem eis: Non est vestrum nosse témpora vel moménta, quæ Pater pósuit in sua potestáte; sed accipiétis virtútem superveniéntis Spíritus sancti in vos, et éritis mihi testes in Jerúsalem, et in omni Judæa, et Samaría, et usque ad últimum terræ. Et cum hæc dixísset, vidéntibus illis, elevátus est, et nubes suscépit eum ab óculis eórum. Cumque intueréntur in cœlum eúntem illum, ecce duo viri astitérunt juxta illos in véstibus albis, qui et dixérunt: Viri Galilæi, quid statis aspiciéntes in cœlum? Hic Jesus, qui assúmptus est a vobis in cœlum, sic véniet, quemádmodum vidístis eum eúntem in cœlum.

IV. Al-le - lú - ja. ℣. A-scéndit

De - us in ju-bi-la-ti-ó - ne, et Dó - mi-nus in

vo - ce tu - - bæ.

VIII. Al-le - lú - ja. ℣. Dó - minus in

Si - na in san - cto, a-scén-dens in al-tum, ca-ptí-vam

du - xit ca-pti-vi-tá - tem. Allelúja. *ut supra.*

✠ Sequéntia sancti Evangélii secúndum Marcum. *Marc. 16. c.*

IN illo témpore: Recumbéntibus úndecim discípulis, appáruit illis Jesus: et exprobrávit incredulitátem eórum, et durítiam cordis: quia iis, qui víderant eum resurrexísse, non credidérunt. Et dixit eis: Eúntes in mundum univérsum, prædicáte Evangélium omni creatúræ. Qui credíderit, et baptizátus fúerit, salvus erit: qui vero non credíderit, condemnábitur. Signa autem eos, qui credíderint, hæc sequéntur: In nómine meo dæmónia ejícient: linguis loquéntur novis: serpéntes tollent: et si mortíferum quid bíberint, non eis nocébit: super ægros manus impónent, et bene habébunt. Et Dóminus quidem Jesus, postquam locútus est eis, assúmptus est in cœlum, et sedet a dextris Dei. Illi autem profécti, prædicavérunt ubíque, Dómino cooperánte, et sermónem confirmánte, sequéntibus signis.

℣ *Dicto Evangelio exstinguitur Cereus paschalis, nec ulterius accenditur, nisi in Sabbato Pentecostes ad benedictionem Fontis.* Credo.

Offertorium. I. A-scén-dit De - us in ju-bi-la-ti-ó-ne,

et Dó - minus in vo - ce tu - bæ, al-le - - lú - ja.

Secreta.

Súscipe Dómine múnera, quæ pro Filii tui gloriósa Ascensióne deférimus: et concéde propítius; ut a præséntibus perículis liberémur, et ad vitam perveniámus ætérnam. Per eúmdem Dñm.

Præfatio. (6.) Qui post resurrectiónem. *pag.* 155.

Et dicitur usque ad Vigiliam Pentecostes exclusive.

Infra actionem. Communicántes, et diem sacratíss. *ibid.*

Et dicitur per Octavam tantum.

Communio.

I. Psál-li-te Dó - - mi-no, qui a-scén - dit

su - per cœ - los cœ - ló - rum ad O - ri - én - tem,

al - le - - - lú - ja.

Postcommunio.

Præsta nobis, quæsumus omnípotens et misércors Deus: ut quæ visíbílibus mystériis suménda percépimus, invisíbili consequámur efféctu. Per Dóminum.

℣ *Infra Octavam Ascensionis dicitur Missa de Ascensione nisi occurrat Festum Duplex, vel Semiduplex, de quo tunc fit, cum commemoratione Octavæ: de Simplici autem fit tantum commemoratio. Post Orationem diei dicitur secunda Oratio de S. Maria,* Concéde nos. *et tertia* Ecclésiæ tuæ. *vel* Deus, ómnium fidélium. *pag.* 174.

Dominica infra Octavam Ascensionis.

Introitus.

I. X-áu-di, Dó - mine, vo-cem me-am, qua

cla-má-vi ad te, al-le - lú - ja: ti - bi di-xit cor me - um,

quæ-sí - vi vul - tum tu - um, vul-tum tu-um Dó-mi-ne

re-quí-ram: ne a-vér-tas fá-ci-em tu-am a me, al-le-

lú - ja, al - le - lú - ja. *Ps.* Dó - minus il-lu-mi-ná-ti-o

me-a, et sa - lus me - a: quem ti-mé-bo?

℣. Glória Patri. *Ton. I.*

Oratio.

Omnípotens sempitérne Deus, fac nos tibi semper et devótam gérere voluntátem; et majestáti tuæ sincéro corde servíre. Per Dóminum nostrum.

Et fit commemoratio de Ascensione tantum.

Oratio.

Concéde, quæsumus omnípotens Deus: ut qui hodiérna die Unigénitum tuum Redemptórem nostrum ad cœlos ascendísse crédimus; ipsi quoque mente in cœléstibus habitémus. Per eúmdem Dóminum nostrum.

✠ Léctio Epístolæ beáti Petri Apóstoli. *1. Petr. 4. b.*

Carissimi: Estóte prudéntes, et vigiláte in oratiónibus. Ante ómnia autem, mútuam in vobismetípsis caritátem contínuam habéntes: quia cáritas óperit multitúdinem peccatórum. Hospitáles ínvicem sine murmuratióne: unusquísque, sicut accépit grátiam, in altérutrum illam administrántes, sicut boni dispensatóres multifórmis grátiæ Dei. Si quis lóquitur, quasi sermónes Dei: si quis minístrat, tamquam ex virtúte, quam administrat Deus: ut in ómnibus honorificétur Deus per Jesum Christum Dm̃ nostrum.

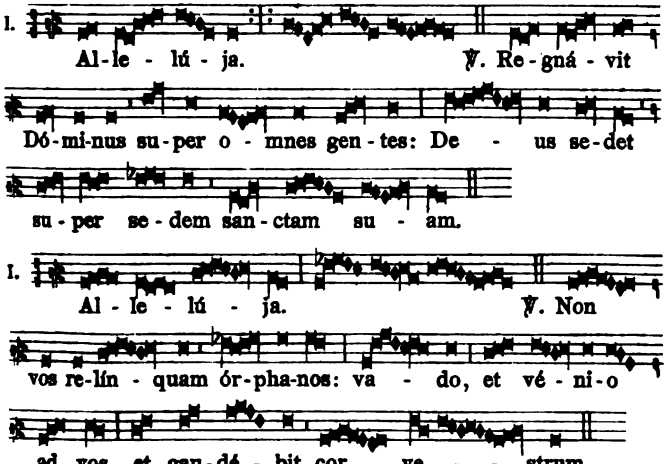

Allelúja. *ut supra.*

✠ Sequéntia sancti Evangélii secúndum Joánnem. *Joan. 15. d. et 16.*

In illo témpore: Dixit Jesus discípulis suis: Cum vénerit Parácltus, quem ego mittam vobis a Patre, Spíritum veritátis, qui a Patre procédit, ille testimónium perhibébit de me: et vos testimónium perhibébitis, quia ab inítio mecum estis. Hæc locútus sum vobis, ut non scandalizémini. Absque synagógis fácient vos: sed venit hora, ut omnis qui intérficit vos, arbitrétur obséquium se præstáre Deo. Et hæc fácient vobis, quia non novérunt Patrem, neque me. Sed hæc locútus sum vobis, ut, cum vénerit hora eórum, reminiscámini, quia ego dixi vobis. Credo.

Offertorium. Ascéndit Deus. *pag.* 187.

Secreta.

Sacrifícia nos, Dómine, immaculáta purífícent: et méntibus nostris supérnæ grátiæ dent vigórem. Per Dóminum.

Pro Ascensione. *Secreta.*

Súscipe Dómine múnera, quæ pro Fílii tui gloriósa Ascensióne deférimus: et concéde propítius; ut a præséntibus perículis liberémur, et ad vitam perveniámus ætérnam. Per eúmdem Dñm.

Communio. IV.

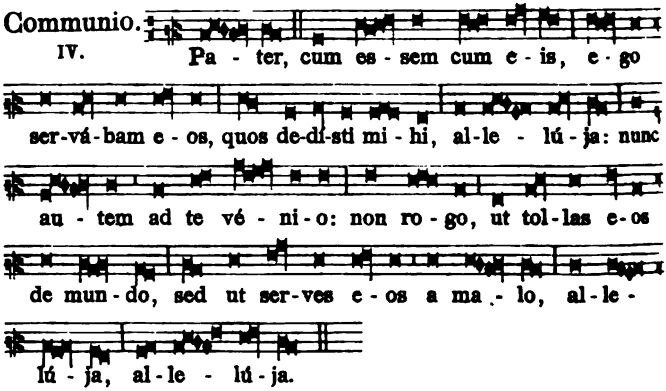

Postcommunio.

Repléti, Dómine, munéribus sacris: da, quæsumus; ut in gratiárum semper actióne maneámus. Per Dóminum.

Pro Ascensione. *Postcommunio.*

Præsta nobis, quæsumus omnípotens et miséricors Deus: ut quæ visibílibus mystériis suménda percépimus, invisíbili consequámur efféctu. Per Dóminum.

In Octav. Ascens. dicitur Missa sicut in die, cum una tantum Oratione, nisi occurrat Festum Simplex vel ad modum Simplicis.

℣ *Feria vi. post Octav. Ascensionis, si non fuerit Festum Duplex, vel Semiduplex, Missa dicitur de Dominica præterita, cum comm. de S. Maria.* Concéde nos. *et* Ecclésiæ tuæ. *vel* Deus ómnium fidélium. *pag.* 174. *De Simplici fit tantum Commem. Et non dicitur* Credo.

Sabbato in Vigilia Pentecostes.

Dicta Nona, Sacerdos et ministri induti paramentis violacei coloris, accedunt ad Altare, et facta reverentia, Sacerdos illud osculatur in medio. Deinde leguntur Prophetiæ sine titulo, candelis Altaris extinctis usque ad principium Missæ, sicut in Sabbato sancto. Sacerdos legit eas submissa voce ad Altare in cornu Epistolæ. In fine Prophetiarum dicuntur Orationes sine Flectámus génua.

Prophetia prima. In diébus illis: Tentávit Deus. *pag.* 128.

Qua finita, Sacerdos dicit:

Orémus. *Oratio.*

Deus, qui in Abrahæ fámuli tui ópere, humáno géneri obediéntiæ exémpla præbuísti: concéde nobis, et nostræ voluntátis pravitátem frángere, et tuórum præceptórum rectitúdinem in ómnibus adimplére. Per Dóminum.

Prophetia secunda. In diébus illis: Factum est in vigília matutína. *pag.* 129. *Tractus.* Cantémus Dómino. *ibidem.*

Orémus. *Oratio.*

Deus, qui primis tempóribus impléta mirácula novi testaménti luce reserásti, ut et mare rubrum forma sacri fontis exsísteret, et liberáta plebs ab Ægyptíaca servitúte, christiáni pópuli sacraménta præférret: da, ut omnes gentes Israëlis privilégium mérito fidei consecútæ, Spíritus tui participatióne regeneréntur. Per Dóminum nostrum Jesum Christum Fílium tuum: Qui tecum vívit et regnat in unitáte ejúsdem Spíritus sancti.

Prophetia tertia. In diébus illis: Scripsit Móyses cánticum. *pag.* 134. *Tractus.* Atténde cœlum. *ibidem.*

Orémus. *Oratio.*

Deus glorificátio fidélium, et vita justórum, qui per Móysen fámulum tuum nos quoque modulatióne sacri cárminis erudísti: univérsis géntibus misericórdiæ tuæ munus operáre, tribuéndo beatitúdinem, auferéndo terrórem; ut quod pronuntiátum est ad supplícium, in remédium transferátur ætérnum. Per Dóminum nostrum Jesum Christum Fílium tuum: Qui tecum vivit et regnat in unitáte Spíritus sancti Deus.

Prophetia quarta. Apprehéndent septem mulíeres. *pag.* 132. *Tractus.* Vínea facta est. *ibidem.*

Orémus. *Oratio.*

Omnípotens sempitérne Deus, qui per únicum Fílium tuum, Ecclésiæ tuæ demonstrásti te esse cultórem, omnem pálmitem, fructum in eódem Christo tuo, qui vera vitis est, afferéntem, cleménter éxcolens, ut fructus áffierat amplióres: fidélibus tuis, quos velut víneam ex Ægýpto per fontem baptísmi transtulísti, nullæ peccatórum spinæ præváleant; ut Spíritus tui sanctificatióne munítí, perpétua fruge diténtur. Per eúmdem Dóminum nostrum Jesum Christum Fílium tuum: Qui tecum vivit et regnat in unitáte ejúsdem Spíritus sancti.

Prophetia quinta. Audi Israël mandáta vitæ. *pag.* 130.

Orémus. *Oratio.*

Deus, qui nobis per prophetárum ora præcepísti temporália relínquere, atque ad ætérna festináre: da fámulis tuis; ut, quæ a te jussa cognóvimus, implére cœlésti inspiratióne valeámus. Per Dóminum nostrum.

Prophetia sexta. In diébus illis: Facta est super me. *pag.* 131.

Orémus. *Oratio.*

Dómine Deus virtútum, qui collápsa réparas, et reparáta conservas: auge pópulos in tui nóminis sanctificatióne renovándos;

ut omnes, qui sacro baptísmate diluúntur, tua semper inspiratióne dirigántur. Per Dóminum nostrum Jesum Christum Fílium tuum: Qui tecum vivit et regnat in unitáte Spíritus sancti.

℣ *His expletis, Celebrans accipit pluviale violaceum, et descendendo ad fontem cantatur Tractus.* Sicut cervus. *pag.* 137.

Deinde Sacerdos antequam intret ad benedictionem fontis, dicit:

℣. Dóminus vobíscum. ℟. Et cum spíritu tuo.

Orémus. *Oratio.*

Concéde, quæsumus omnípotens Deus: ut qui solemnitátem doni sancti Spíritus cólimus, cœléstibus desidériis accénsi, fontem vitæ sitiámus. Per Dóminum. in unitáte ejúsdem Spíritus sancti.

Deinde proceditur ad benedictionem fontis, ut supra in Sabbato Sancto. pag. 137.

℣ *Ubi vero non fuerint fontes, finita sexta Prophetia cum sua Oratione, Celebrans deponit casulam, et cum ministris ante Altare procumbit: et aliis omnibus genuflexis, cantantur Litaniæ a duobus cantoribus in medio Chori, utroque Choro idem simul respondente. Cum autem perventum fuerit ad* ℣. Peccatóres, Te rogámus. *Sacerdos, et ministri surgunt, et accedentes ad sacristiam, induuntur paramentis rubeis, et accenduntur luminaria circa Altare. In fine Litaniarum cantantur solemniter* Kýrie eléison. *pro Missa, et repetuntur, ut moris est. Quo incepto, Sacerdos cum ministris procedit ad Altare, et facit Confessionem: deinde ascendens, illud osculatur, et incensat more solito. Finitis* Kýrie eléison. *(pag.* 5*) *incipit solemniter* Glória in excélsis Deo. *et campanæ pulsantur.*

Oratio.

Præsta, quæsumus omnípotens Deus: ut claritátis tuæ super nos splendor effúlgeat; et lux tuæ lucis corda eórum, qui per grátiam tuam renáti sunt, sancti Spíritus illustratióne confírmet. Per Dóminum. . . in unitáte ejúsdem Spíritus sancti.

Léctio Actuum Apostolórum. *Act. 19.*

IN diébus illis: Factum est, cum Apóllo esset Corínthi, ut Paulus peragrátis superióribus pártibus veníret Ephesum, et inveníret quosdam discípulos: dixítque ad eos: Si Spíritum sanctum accepístis credéntes? At illi dixérunt ad eum: Sed neque si Spíritus sanctus est, audívimus. Ille vero ait: In quo ergo baptizáti estis? Qui dixérunt: In Joánnis baptísmate. Dixit autem Paulus: Joánnes baptizávit baptísmo pœniténtiæ pópulum, dicens: In eum, qui ventúrus esset post ipsum, ut créderent, hoc est, in Jesum. His audítis, baptizáti sunt in nómine Dómini Jesu. Et cum imposuísset illis manus Paulus, venit Spíritus sanctus super eos, et loquebántur linguis, et prophetábant. Erant autem omnes viri fere duódecim. Introgréssus autem synagógam, cum fidúcia loquebátur per tres menses, dísputans, et suádens de regno Dei.

VIII.

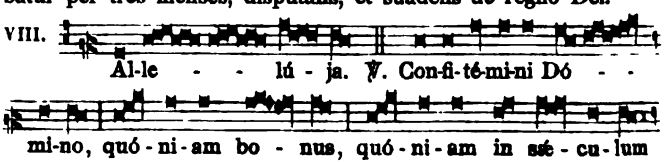

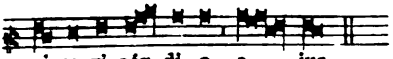

mi-se-ri-cór-di-a e - jus.

Non repetitur Allelúja, *sed immediate sequitur Tractus.* Laudáte Dóminum. *pag.* 142.

Ad Evangelium non portantur luminaria, sed incensum tantum.

✠ Sequéntia sancti Evangélii secúndum Joánnem. *Joann. 14. b.*

IN illo témpore: Dixit Jesus discípulis suis: Si dilígitis me, mandáta mea serváte. Et ego rogábo Patrem, et álium Paráclitum dabit vobis, ut máneat vobíscum in ætérnum, Spíritum veritátis, quem mundus non potest accípere, quia non videt eum, nec scit eum. Vos autem cognoscétis eum; quia apud vos manébit, et in vobis erit. Non relínquam vos órphanos: véniam ad vos. Adhuc módicum; et mundus me jam non videt. Vos autem vidétis me, quia ego vivo, et vos vivétis. In illo die vos cognoscétis, quia ego sum in Patre meo, et vos in me, et ego in vobis. Qui habet mandáta mea, et servat ea: ille est, qui díligit me. Qui autem díligit me, diligétur a Patre meo; et ego dílígam eum, et manifestábo ei meípsum. *Non dicitur* Credo.

Offertorium.
VIII.

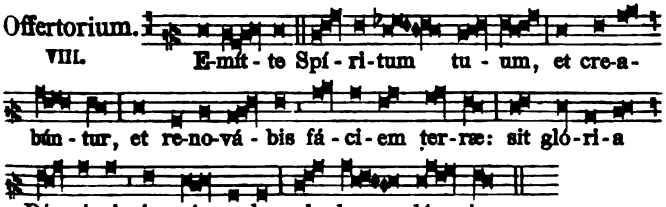

E-mít-te Spí-ri-tum tu-um, et cre-a-
bún-tur, et re-no-vá-bis fá-ci-em ter-ræ: sit gló-ri-a
Dó-mi-ni in sæ-cu-la, al-le-lú-ja.

Secreta.

Múnera, quæsumus Dómine, obláta sanctífica: et corda nostra sancti Spíritus illustratióne emúnda. Per Dóminum. in unitáte ejúsdem Spíritus sancti Deus.

Præfatio. (7). Qui ascéndens super omnes cœlos. *pag.* 155.

Infra actionem. Communicántes, et diem sacratíssimum Pentecóstes celebrántes. *et* Hanc ígitur oblatiónem. *ut supra post Præfationem ejusdem solemnitatis. pag.* 155. *Et dicuntur usque ad sequens Sabbatum inclusive.*

Communio.
V.

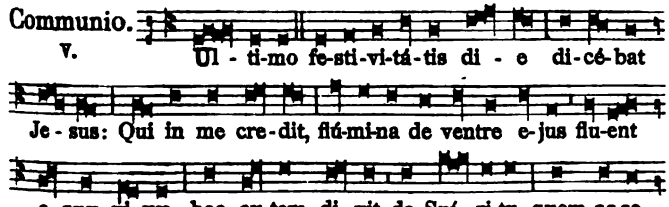

Ul-ti-mo fe-sti-vi-tá-tis di-e di-cé-bat
Je-sus: Qui in me cre-dit, flú-mi-na de ventre e-jus flu-ent
a-quæ vi-væ: hoc au-tem di-xit de Spí-ri-tu, quem ac-ce-

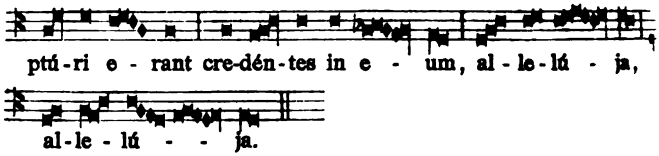

Postcommunio.

Sancti Spíritus, Dómine, corda nostra mundet infúsio: et sui roris íntima aspersióne fœcúndet. Per Dóminum. in unitáte ejúsdem Spíritus sancti Deus.

DOMINICA PENTECOSTES.

Introitus. VIII.

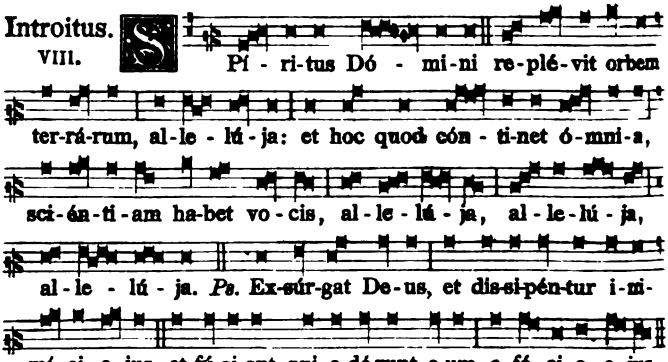

℣. Glória Patri. *Ton. VIII.*

Oratio.

Deus, qui hodiérna die corda fidélium sancti Spíritus illustratióne docuísti: da nobis in eódem Spíritu recta sápere; et de ejus semper consolatióne gaudére. Per Dóminum.. in unitáte ejúsdem Spíritus sancti Deus.

Léctio Actuum Apostolórum. *Act. 2.*

Cum compleréntur dies Pentecóstes, erant omnes discípuli páriter in eódem loco: et factus est repénte de cœlo sonus, tamquam adveniéntis spíritus veheméntis: et replévit totam domum ubi erant sedéntes. Et apparuérunt illis dispertítæ linguæ tamquam ignis, sedítque supra síngulos eórum: et repléti sunt omnes Spíritu sancto, et cœpérunt loqui váriis linguis, prout Spíritus sanctus dabat éloqui illis. Erant autem in Jerúsalem habitántes Judæi, viri religiósi ex omni natióne, quæ sub cœlo est. Facta autem hac voce, convénit multitúdo, et mente confúsa est, quóniam audiébat unusquísque lingua sua illos loquéntes. Stupébant autem

omnes, et mirabántur, dicéntes: Nonne ecce omnes isti, qui loquéntur, Galilæi sunt? Et quómodo nos audívimus unusquísque linguam nostram, in qua nati sumus? Parthi, et Medi, et Ælamítæ, et qui hábitant Mesopotámiam, Judæam, et Cappadóciam, Pontum, et Asiam, Phrýgiam, et Pamphýliam, Ægýptum, et partes Líbyæ, quæ est circa Cyrénen, et ádvenæ Románi, Judæi quoque, et Prosélyti, Cretes, et Arabes: audívimus eos loquéntes nostris linguis magnália Dei.

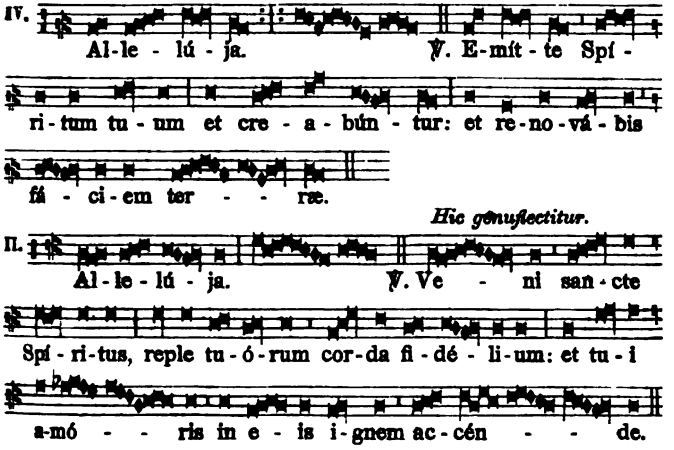

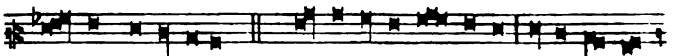
ó - rum fi-dé-li-um. 6. Si-ne tu-o nú-mi-ne, ni-hil est in

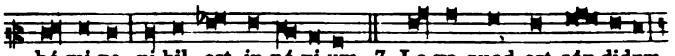
hó-mi-ne, ni-hil est in-nó-xi-um. 7. La-va quod est sór-didum,

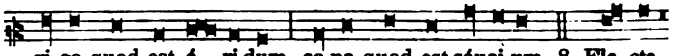
ri-ga quod est á - ri-dum, sa-na quod est sáuci-um. 8. Fle-cte

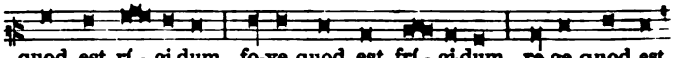
quod est rí - gi-dum, fo-ve quod est frí - gi-dum, re-ge quod est

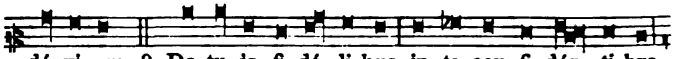
dé-vi-um. 9. Da tu-is fi-dé-li-bus, in te con-fi-dén-ti-bus,

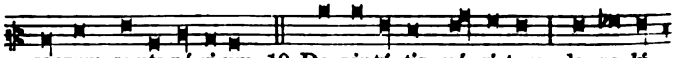
sacrum se-pte-ná-ri-um. 10. Da vir-tú-tis mé-ri-tum, da sa-lú-

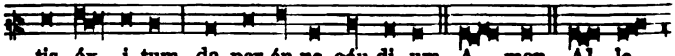
tis éx - i-tum, da per-én-ne gáu-di-um. A - men. Al - le -

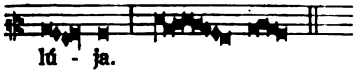
lú - ja.

Et dicitur quotidie usque ad sequens Sabbatum inclusive.

Evangel. Si quis díligit me. *pag.* [66].

Offertorium.

IV.

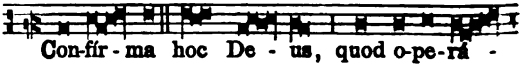
Con-fír-ma hoc De - us, quod o-pe-rá -

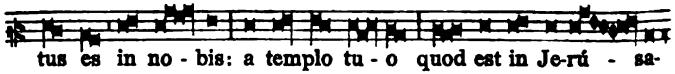
tus es in no - bis: a templo tu - o quod est in Je-rú - sa-

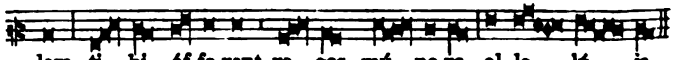
lem, ti - bi óf-fe-rent re - ges mú - ne-ra, al-le - lú - ja.

Secreta.

Múnera, quǽsumus Dómine, obláta sanctífica: et corda nostra sancti Spíritus illustratióne emúnda. Per Dóminum nostrum Jesum Christum Fílium tuum: Qui tecum vivit et regnat in unitáte ejúsdem Spíritus sancti Deus.

Præf. (7.) Qui ascéndens. Communicántes. *et* Hanc ígitur. *p.* 155.

Communio.

VII.

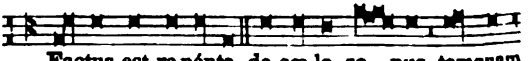
Factus est re-pénte de cœ-lo so - nus tamquam

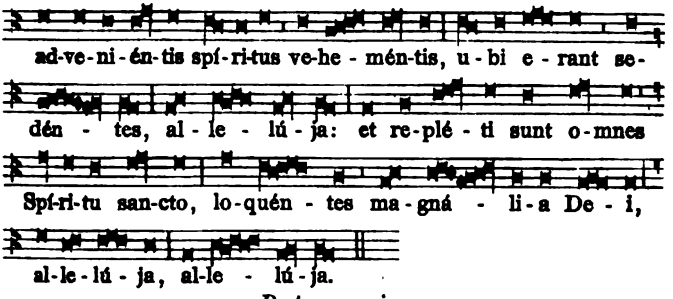

Postcommunio.

Sancti Spíritus, Dómine, corda nostra mundet infúsio: et sui roris íntima aspersióne fœcúndet. Per Dóminum.. in unitáte ejúsdem Spíritus sancti Deus.

℣ *Infra Octavam Pentecostes non fit de aliquo Festo Duplici, vel Semiduplici, sed Duplicia quæ transferri possunt, post Octavam celebrantur: de Duplici quod transferri nequeat, de Semiduplici et de Simplici occurrente post triduum fit commemoratio tantum.*

Feria Secunda post Pentecosten.

Introitus. II.

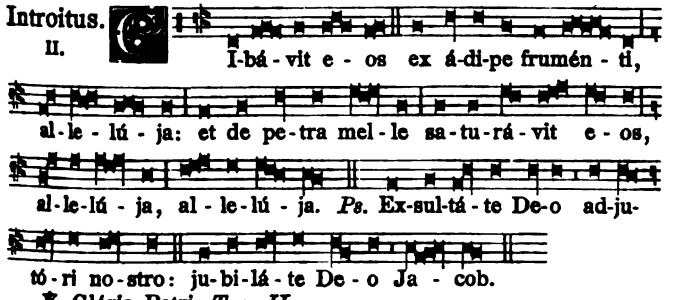

℣. Glória Patri. *Ton. II.*

Oratio.

Deus, qui Apóstolis tuis sanctum dedísti Spíritum: concéde plebi tuæ piæ petitiónis effectum; ut quibus dedísti fidem, largiáris et pacem. Per Dóminum.. in unitáte ejúsdem Spíritus sancti Deus.

Léctio Actuum Apostolórum. *Act. 10. f.*

IN diébus illis: Apériens Petrus os suum, dixit: Viri fratres, nobis præcépit Dóminus prædicáre pópulo: et testificári, quia ipse est, qui constitútus est a Deo judex vivórum et mortuórum. Huic omnes prophétæ testimónium pérhibent, remissiónem peccatórum accípere per nomen ejus omnes, qui credunt in eum. Adhuc loquénte Petro verba hæc, cécidit Spíritus sanctus super omnes,

qui audiébant verbum. Et obstupuérunt ex circumcisióne fidéles, qui vénerant cum Petro: quia et in natiónes grátia Spíritus sancti effúsa est. Audiébant enim illos loquéntes linguis, et magnificántes Deum. Tunc respóndit Petrus: Numquid aquam quis prohibére potest, ut non baptizéntur hi, qui Spíritum sanctum accepérunt sicut et nos? Et jussit eos baptizári in nómine Dómini Jesu Christi.

I. Al-le - lú - ja. ℣. Lo-que-bán-

tur vá - ri - is lin-guis A-pó - sto-li ma-gná - - li-a

De - - - - i.

Allelúja. ℣. Veni sancte Spíritus. *pag.* 195.

Sequentia. Veni sancte Spíritus. Alleluja. *pag.* 195.

✠ Sequéntia sancti Evangélii secúndum Joánnem. *Joann. 3. b.*

IN illo témpore: Dixit Jesus Nicodémo: Sic Deus diléxit mundum, ut Fílium suum unigénitum daret: ut omnis, qui credit in eum, non péreat, sed hábeat vitam ætérnam. Non enim misit Deus Fílium suum in mundum, ut júdicet mundum, sed ut salvétur mundus per ipsum. Qui credit in eum, non judicátur: qui autem non credit, jam judicátus est: quia non credit in nómine unigéniti Fílii Dei. Hoc est autem judícium: quia lux venit in mundum, et dilexérunt hómines magis ténebras, quam lucem: erant enim eórum mala ópera. Omnis enim qui male agit, odit lucem, et non venit ad lucem, ut non arguántur ópera ejus: qui autem facit veritátem, venit ad lucem, ut manifesténtur ópera ejus, quia in Deo sunt facta. Credo.

Offertorium. I. In - tó - nu - it de cœ - lo Dó-mi-nus, et

Al-tís-simus de-dit vo - cem su - am: et ap-pa-ru-é - runt

fon-tes a-quá-rum, al-le - lú - - ja.

Secreta.

Propítius, Dómine quæsumus, hæc dona sanctífica: et hóstiæ spiritális oblatióne suscépta, nosmetípsos tibi pérfice munus ætérnum. Per Dóminum.

Communio. VIII. Spí - ri-tus sanctus do-cé-bit vos, al-le - lú -

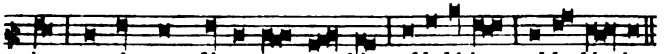

Postcommunio.

Adésto, quæsumus Dómine, pópulo tuo: et quem mystériis cœléstibus imbuísti, ab hóstium furóre defénde. Per Dóminum.

IN FESTO SS. TRINITATIS.

Introitus. Benedícta sit. *pag.* [56].

Oratio. Omnípotens sempitérne Deus. *pag.* [57].

Deinde fit commemoratio de Dominica prima post Pentecosten.

Oratio.

Deus in te sperántium fortitúdo, adésto propítius invocatiónibus nostris: et quia sine te nihil potest mortális infírmitas, præsta auxílium grátiæ tuæ; ut in exsequéndis mandátis tuis, et voluntáte tibi, et actióne placeámus. Per Dóminum nostrum Jesum Christum Fílium tuum: Qui tecum vivit.

Léctio Epístolæ beáti Pauli Apóstoli ad Romános. *Rom. 11. d.*

O altitúdo divitiárum sapiéntiæ et sciéntiæ Dei: quam incomprehensibília sunt judícia ejus, et investigábiles viæ ejus! Quis enim cognóvit sensum Dómini? Aut quis consiliárius ejus fuit? Aut quis prior dedit illi, et retribuétur ei? Quóniam ex ipso, et per ipsum, et in ipso sunt ómnia: ipsi glória in sæcula. Amen.

Graduale. Benedíctus es. *pag.* [57].

Allelúja, allelúja. ℣. Benedíctus es. *pag.* [57].

✠ Sequéntia sancti Evangélii secúndum Matthæum. *Matth. 28. d.*

IN illo témpore: Dixit Jesus discípulis suis: Data est mihi omnis potéstas in cœlo, et in terra. Eúntes ergo docéte omnes gentes, baptizántes eos in nómine Patris, et Fílii, et Spíritus sancti: docéntes eos servére ómnia quæcúmque mandávi vobis. Et ecce ego vobíscum sum ómnibus diébus, usque ad consummatiónem sæculi.

Credo.

Offertorium. Benedíctus sit. *pag.* [58].

Secreta. Sanctífica, quæsumus Dómine. *pag.* [59].

Pro Dominica. *Secreta.*

Hóstias nostras, quæsumus Dómine, tibi dicátas placátus assúme: et ad perpétuum nobis tríbue proveníre subsídium. Per Dñm.

Præfatio. (8.) Qui cum unigénito Fílio tuo. *pag.* 155.

Communio. Benedícimus Deum. *pag.* [59].

Postcommunio. Proficiat nobis. *pag.* [59].

Pro Dominica. *Postcommunio.*

Tantis, Dómine, repléti munéribus: præsta, quæsumus; ut et salutária dona capiámus, et a tua numquam laude cessémus. Per Dóminum nostrum.

In fine Missæ legitur Evangelium sequens.

✠ Sequéntia sancti Evangélii secúndum Lucam. *Luc. 6. d.*

IN illo témpore: Dixit Jesus discípulis suis: Estóte misericórdes, sicut et Pater vester miséricors est. Nolíte judicáre, et non judicabímini: nolíte condemnáre, et non condemnabímini. Dimíttite, et dimittémini. Date, et dábitur vobis: mensúram bonam, et confértam, et coagitátam, et superefflueńtem dabunt in sinum vestrum. Eádem quippe mensúra, qua mensi fuéritis, remetiétur vobis. Dicébat autem illis et similitúdinem: Numquid potest cæcus cæcum dúcere? nonne ambo in fóveam cadunt? Non est discípulus super magístrum: perféctus autem omnis erit, si sit sicut magíster ejus. Quid autem vides festúcam in óculo fratris tui, trabem autem, quæ in óculo tuo est, non consídéras? Aut quómodo potes dicere fratri tuo: Frater, sine, ejíciam festúcam de óculo tuo: ipse in óculo tuo trabem non videns? Hypócrita, éjice primum trabem de óculo tuo: et tunc perspícies, ut edúcas festúcam de óculo fratris tui.

IN SOLEMNITATE
CORPORIS CHRISTI.

Introitus. II.

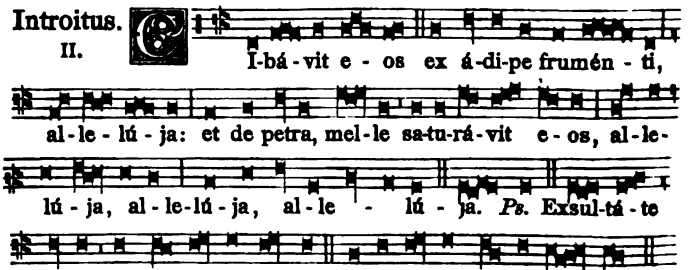

℣. Glória Patri. *Ton. II.*

Oratio.

Deus, qui nobis sub Sacraménto mirábili, passiónis tuæ memóriam reliquísti: tríbue, quæsumus; ita nos Córporis et Sánguinis tui sacra mystéria venerári, ut redemptiónis tuæ fructum in nobis júgiter sentiámus: Qui vivis et regnas cum Deo Patre in unitáte Spíritus sancti Deus.

Léctio Epístolæ beáti Pauli Apóstoli ad Corínthios. *1. Cor. 11. d.*

Fratres: Ego enim accépi a Dómino quod et trádidi vobis: quóniam Dóminus Jesus, in qua nocte tradebátur, accépit panem, et grátias agens fregit, et dixit: Accípite, et manducáte: Hoc est corpus meum, quod pro vobis tradétur: hoc fácite in meam commemoratiónem. Simíliter et cálicem, postquam cœnávit, dicens: Hic calix novum testaméntum est in meo sánguine; hoc

fácite, quotiescúmque bibétis, in meam commemoratiónem. Quotiescúmque enim manducábitis panem hunc, et cálicem bibétis, mortem Dómini annuntiábitis, donec véniat. Itaque quicúmque manducáverit panem hunc, vel bíberit cálicem Dómini indígne, reus erit córporis et sánguinis Dómini. Probet autem seípsum homo: et sic de pane illo edat, et de cálice bibat. Qui enim mandúcat et bibit indígne, judícium sibi mandúcat et bibit: non dijúdicans corpus Dómini.

Graduale. Oculi ómnium. Allelúja, allelúja. ℣. Caro mea. *p.* [68].

Sequentia. VII. (mixt.)

Lau-da Si-on Sal-va-tó-rem, lau-da du-cem et pa-stó-rem, in hymnis et cán-ti-cis. 2. Quantum pot-es, tantum aude: qui-a ma-jor omni laude, nec laudáre suf-fi-cis. 3. Laudis thema spe-ci-á - lis, pa-nis vi-vus et vi-tá-lis hó-di-e pro-pó-ni-tur. 4. Quem in sa-cræ mensa cœ - næ, tur-bæ fra-trum du-o-dé-næ da-tum non am-bí-gi-tur. 5. Sit laus ple-na, sit so-nó - ra, sit ju-cún-da, sit de-có-ra men-tis ju-bi-lá-ti-o. 6. Di-es e-nim so-lé-mnis á-gi-tur, in qua men-sæ pri-ma re-có-li-tur hu-jus in-sti-tú-ti-o. 7. In hac mensa no-vi Re - gis, no-vum Pascha novæ le-gis, Pha-se ve-tus términat. 8. Ve-tu-stá-tem nó-vi-tas, umbram fu-gat vé-ri-tas, no-ctem lux e-lí-

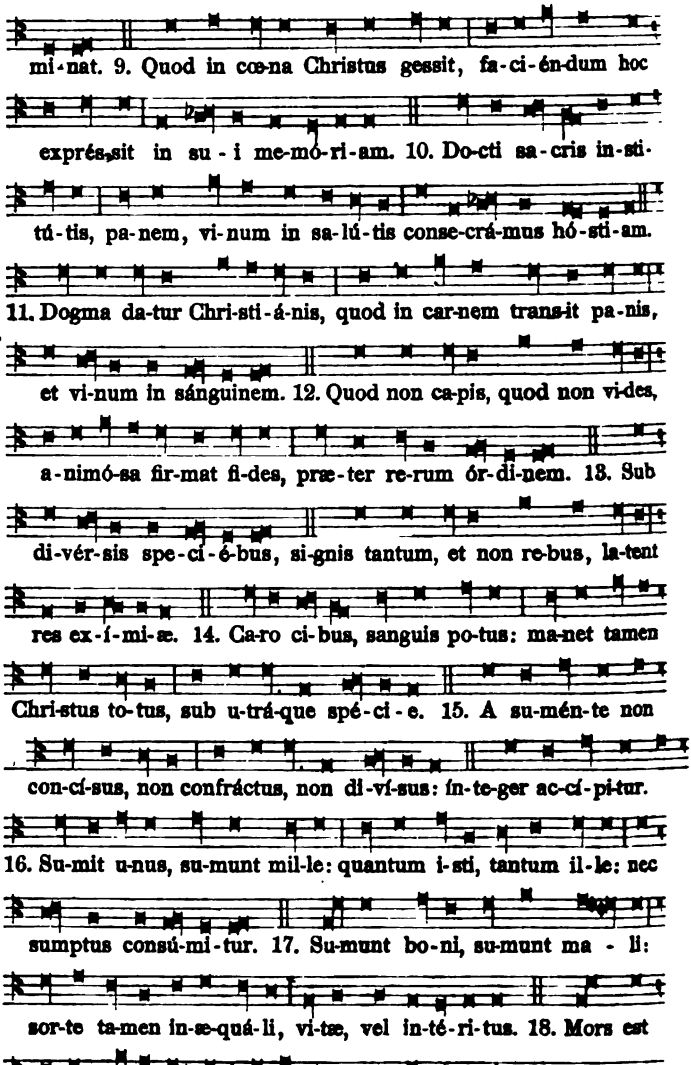
mi-nat. 9. Quod in cœ-na Christus gessit, fa-ci-én-dum hoc
exprés-sit in su-i me-mó-ri-am. 10. Do-cti sa-cris in-sti-
tú-tis, pa-nem, vi-num in sa-lú-tis conse-crá-mus hó-sti-am.
11. Dogma da-tur Chri-sti-á-nis, quod in car-nem trans-it pa-nis,
et vi-num in sánguinem. 12. Quod non ca-pis, quod non vi-des,
a-nimó-sa fir-mat fi-des, præ-ter re-rum ór-di-nem. 13. Sub
di-vér-sis spe-ci-é-bus, si-gnis tantum, et non re-bus, la-tent
res ex-í-mi-æ. 14. Ca-ro ci-bus, sanguis po-tus: ma-net tamen
Chri-stus to-tus, sub u-trá-que spé-ci-e. 15. A su-mén-te non
con-cí-sus, non confráctus, non di-ví-sus: ín-te-ger ac-cí-pi-tur.
16. Su-mit u-nus, su-munt mil-le: quantum i-sti, tantum il-le: nec
sumptus consú-mi-tur. 17. Su-munt bo-ni, su-munt ma-li:
sor-te ta-men in-æ-quá-li, vi-tæ, vel in-té-ri-tus. 18. Mors est
ma-lis, vi-ta bo-nis: vi-de paris sumpti-ó-nis, quam sit dispar

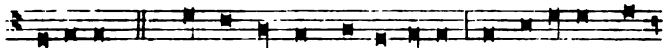

éx-i-tus. 19. Fra-cto de-mum sacra-ménto, ne va-cíl-les, sed

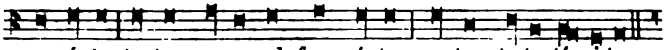

me-ménto, tantum es-se sub fragménto, quantum to-to té-gi-tur.

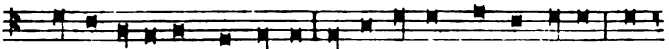

20. Nul-la re-i fit scis-sú-ra: si-gni tantum fit fra-ctú-ra: qua

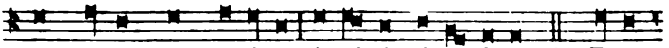

nec sta-tus, nec sta-tú-ra si-gná-ti mi-nú-i-tur. 21. Ecce

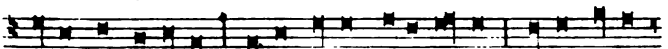

pa-nis An-ge-ló-rum, fáctus ci-bus vi-a-tó-rum: ve-re pa-nis

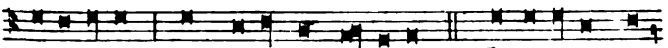

fi-li-ó-rum, non mit-téndus cá-ni-bus. 22. In fi-gú-ris præ-

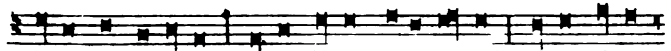

sign tur, cum Í-sa-ac immo-lá-tur: a-gnus paschæ de-pu-tá-tur:

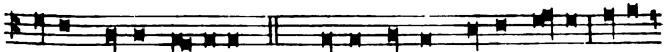

da-tur manna pá-tribus. 23. Bo-ne pa-stor, pa-nis ve-re, Je-su

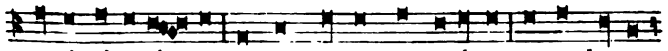

nostri mi-se-ré-re: tu nos pa-sce, nos tu-é-re: tu nos bo-na

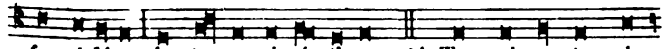

fac vi-dé-re in ter-ra vi-vén-ti-um. 24. Tu, qui cuncta scis

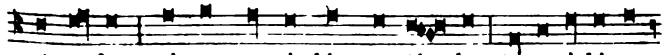

et va-les: qui nos pa-scis hic mor-tá-les: tu-os i-bi com-

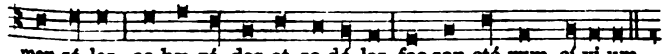

men-sá-les, co-hæ-ré-des et so-dá-les fac san-ctó-rum cí-vi-um.

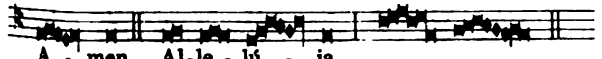

A-men. Al-le-lú-ja.

✠ Sequéntia sancti Evangélii secúndum Joánnem. *Joann. 6. f.*

IN illo témpore: Dixit Jesus turbis Judæórum: Caro mea vere est cibus, et sanguis meus vere est potus. Qui mandúcat meam carnem, et bibit meum sánguinem, in me manet, et ego in illo. Sicut misit me vivens Pater, et ego vivo propter Patrem, et qui

mandúcat me, et ipse vivet propter me. Hic est panis, qui de cœlo descéndit. Non sicut manducavérunt patres vestri manna, et mórtui sunt. Qui mandúcat hunc panem, vivet in ætérnum. Credo.

Offertorium. Sacerdótes Dómini. *pag.* [69]; *sed in fine additur:*

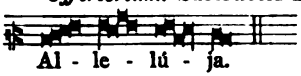

Secreta.

Ecclésiæ tuæ, quæsumus Dómine, unitátis et pacis propítius dona concéde: quæ sub oblátis munéribus mýstice designántur. Per Dóminum nostrum.

Præfatio de Nativitate. Quia per incarnáti Verbi. *pag.* 152.

Et dicitur per totam Octavam.

Communio. Quotiescúmque manducábitis. *pag.* [70]; *sed in fine additur:*

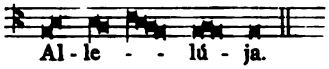

Postcommunio.

Fac nos, quæsumus Dómine, divinitátis tuæ sempitérna fruitióne repléri: quam pretiósi Córporis et Sánguinis tui, temporális percéptio præfigúrat: Qui vivis et regnas cum Deo Patre.

℣ *Infra Octav. dicitur hæc eadem Missa, et non fit de aliquo Sancto, nisi fuerit Duplex occurr., non autem translatum, nisi sit i. vel ii. cl. In die Octavæ non fit nisi de festo S. Joann. Baptistæ, et Ss. Apost. Petri et Pauli, si occurrant, cum commem. Oct.*

Infra Octavam secunda Oratio de sancta Maria, Concéde nos. *tertia* Ecclésiæ tuæ. *vel* Deus ómnium fidélium. *pag.* 174.

Et si in ea venerit Vigilia, fit de Octava cum commem. Vigiliæ.

Dominica infra Octavam Corporis Christi, secunda post Pentecosten.

Introitus.

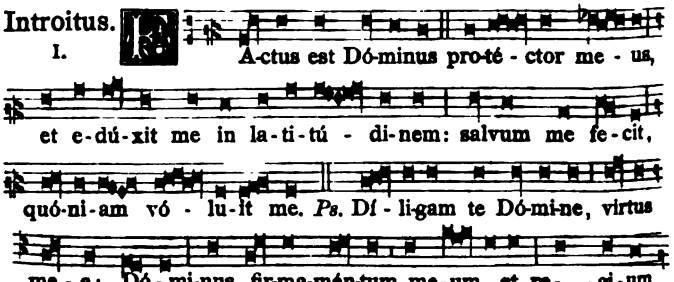

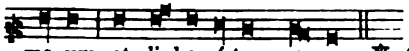

me-um, et li-be-rá-tor me-us. ℣. Glória Patri. *Ton. I.*

Oratio.

Sancti nóminis tui, Dómine, timórem páriter et amórem fac nos habére perpétuum: quia numquam tua gubernatióne destítuis, quos in solidítáte tuæ dilectiónis instítuis. Per Dóminum.

Deinde fit commemoratio de Octava Corporis Christi tantum.

Oratio. Deus, qui nobis. *ut supra pag.* 200.

Léctio Epístolæ beáti Joánnis Apóstoli. *1. Joann. 3. b.*

Caríssimi: Nolíte mirári, si odit vos mundus. Nos scimus, quóniam transláti sumus de morte ad vitam, quóniam dilígimus fratres. Qui non díligit, manet in morte: omnis qui odit fratrem suum, homicída est. Et scitis quóniam omnis homicída non habet vitam ætérnam in semetípso manéntem. In hoc cognóvimus caritátem Dei, quóniam ille ánimam suam pro nobis pósuit: et nos debémus pro frátribus ánimas pónere. Qui habúerit substántiam hujus mundi, et víderit fratrem suum necessitátem habére, et cláuserit víscera sua ab eo: quómodo cáritas Dei manet in eo? Filióli mei, non diligámus verbo, neque lingua, sed ópere, et veritáte.

Graduale.

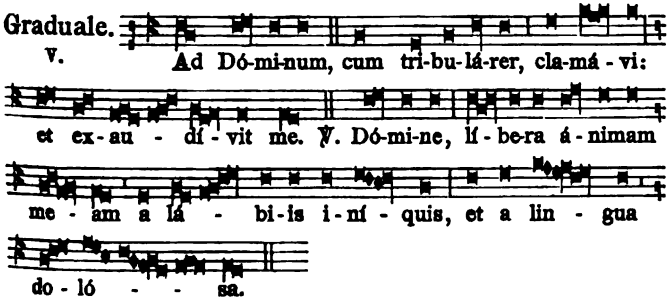

V. Ad Dó-mi-num, cum tri-bu-lá-rer, cla-má-vi: et ex-au-dí-vit me. ℣. Dó-mi-ne, lí-be-ra á-nimam me-am a lá-bi-is i-ní-quis, et a lin-gua do-ló-sa.

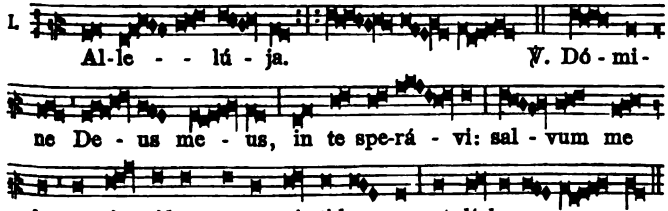

I. Al-le-lú-ja. ℣. Dó-mi-ne De-us me-us, in te spe-rá-vi: sal-vum me fac ex ó-mni-bus perse-quén-ti-bus me, et lí-be-ra me.

Allelúja. *ut supra.*

✠ Sequéntia sancti Evangélii secúndum Lucam. *Luc. 14. d.*

IN illo témpore: Dixit Jesus pharisæis parábolam hanc: Homo quidam fecit cœnam magnam, et vocávit multos. Et misit ser-

vum suum hora cœnæ dícere invitátis ut venírent, quia jam paráta sunt ómnia. Et cœpérunt simul omnes excusáre. Primus dixit ei: Villam emi, et necésse hábeo exíre, et vidére illam: rogo te, habe me excusátum. Et alter dixit: Juga boum emi quinque, et eo probáre illa: rogo te, habe me excusátum. Et álius dixit: Uxórem duxi: et ídeo non possum veníre. Et revérsus servus nuntiávit hæc dómino suo. Tunc irátus paterfamílias, dixit servo suo: Exi cito in platéas et vicos civitátis: et páuperes, ac débiles, et cæcos, et claudos íntroduc huc. Et ait servus: Dómine, factum est ut imperásti, et adhuc locus est. Et ait dóminus servo: Exi in vias, et sepes: et compélle intráre, ut impleátur domus mea. Dico autem vobis, quod nemo virórum illórum, qui vocáti sunt, gustábit cœnam meam. Credo.

Offertorium.
VI.

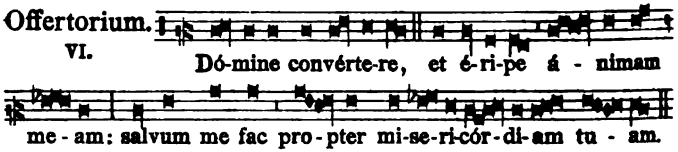

Secreta.

Oblátio nos, Dómine, tuo nómini dicánda purificet: et de die in diem ad cœléstis vitæ transferat actiónem. Per Dóminum.

De Octava Corp. Christi. Secreta. Ecclésiæ tuæ. *pag.* 204.

Communio.
II.

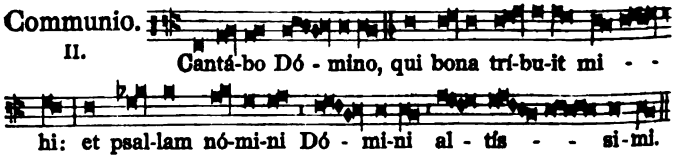

Postcommunio.

Sumptis munéribus sacris, quæsumus Dómine: ut cum frequentatióne mystérii, crescat nostræ salútis effectus. Per Dñm.

De Octava Corp. Christi. Postcommunio. Fac nos. *pag.* 204.

Dominica III. post Pentecosten.

Introitus.
VI.

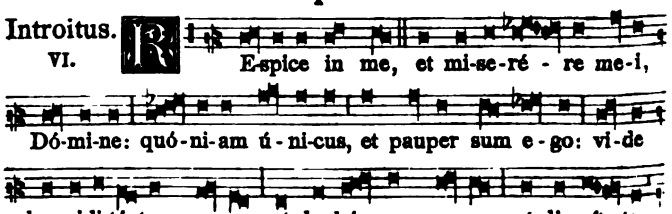

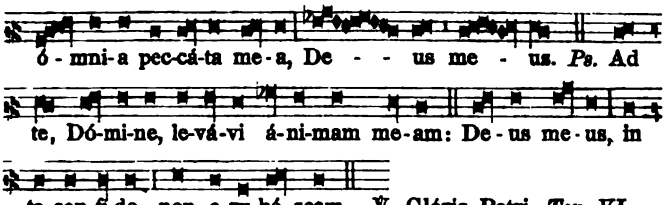

Oratio.

Protéctor in te speántium Deus, sine quo nihil est válidum, nihil sanctum: multíplica super nos misericórdiam tuam; ut te rectóre, te duce, sic transeámus per bona temporália, ut non amittámusætérna. Per Dóminum.

Secunda Oratio.

A cunctis nos, quæsumus Dómine, mentis et córporis defénde perículis: et, intercedénte beáta et gloriósa semper Vírgine Dei Genitríce María, cum beáto Joseph, beátis Apóstolis tuis Petro et Paulo, atque beáto *N.* et ómnibus Sanctis, salútem nobis tríbue benígnus et pacem; ut, destrúctis adversitátibus et erróribus univérsis, Ecclésia tua secúra tibi sérviat libertáte. Per eúmdem Dóminum nostrum Jesum Christum Fílium tuum: Qui tecum.

Tertia ad libitum Sacerdotis.

Léctio Epístolæ beáti Petri Apóstoli. *1. Petr. 5. b.*

Carissimi: Humiliámini sub poténti manu Dei, ut vos exáltet in témpore visitatiónis: omnem sollicitúdinem vestram projiciéntes in eum, quóniam ipsi cura est de vobis. Sóbrii estóte, et vigiláte: quia adversárius vester diábolus tamquam leo rúgiens círcuit, quærens quem dévoret: cui resístite fortes in fide: sciéntes eámdem passiónem ei, quæ in mundo est, vestræ fraternitáti fieri. Deus autem omnis grátiæ, qui vocávit nos in ætérnam suam glóriam in Christo Jesu, módicum passos ipse perfíciet, confirmábit, solidabítque. Ipsi glória, et impérium in sæcula sæculórum. Amen.

Graduale.

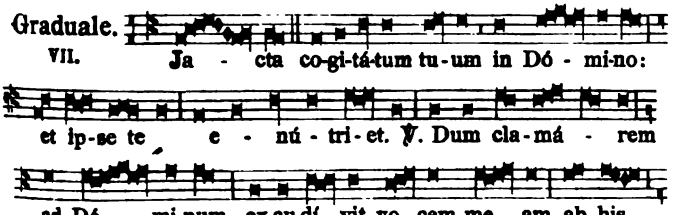

VIII.

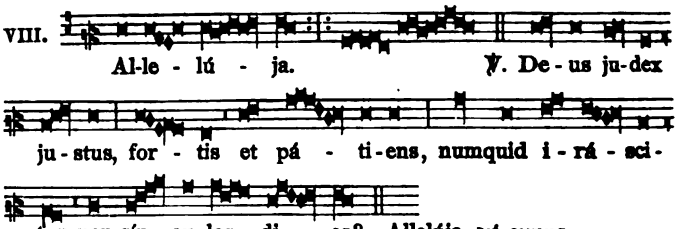

✠ Sequéntia sancti Evangélii secúndum Lucam. *Luc. 15.*

IN illo témpore: Erant appropinquántes ad Jesum publicáni et peccatóres, ut audírent illum. Et murmurábant pharisæi et scribæ, dicéntes: Quia hic peccatóres récipit, et mandúcat cum illis. Et ait ad illos parábolam istam, dicens: Quis ex vobis homo, qui habet centum oves: et si perdíderit unam ex illis, nonne dimíttit nonagintanóvem in desérto, et vadit ad illam, quæ perierat, donec invéniat eam? Et cum invénerit eam, impónit in húmeros suos gaudens: et véniens domum, cónvocat amícos et vicínos, dicens illis: Congratulámini mihi, quia invéni ovem meam, quæ perierat? Dico vobis, quod ita gáudium erit in cœlo super uno peccatóre pœniténtiam agénte, quam super nonagintanóvem justis, qui non índigent pœniténtia. Aut quæ múlier habens drachmas decem, si perdíderit drachmam unam, nonne accéndit lucérnam, et evérrit domum, et quærit diligénter, donec invéniat? Et cum invénerit, cónvocat amícas et vicínas, dicens: Congratulámini mihi, quia invéni drachmam, quam perdíderam? Ita dico vobis: gáudium erit coram Angelis Dei super uno peccatóre pœniténtiam agénte. Credo.

Offertorium.

III.

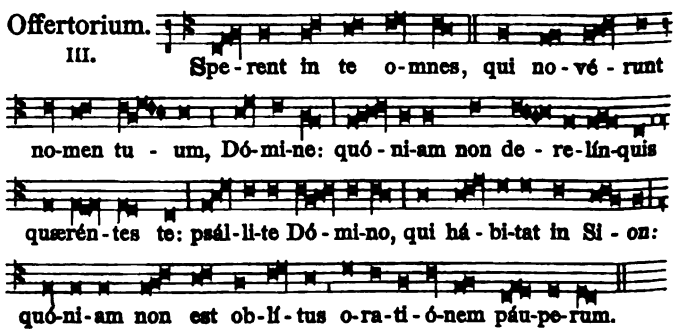

Secreta.

Réspice Dómine múnera supplicántis Ecclésiæ: et salúti credéntium perpétua sanctificatióne suménda concéde. Per Dóminum nostrum.

Alia Secreta.

Exáudi nos, Deus salutáris noster: ut per hujus sacraménti virtútem, a cunctis nos mentis et córporis hóstibus tueáris; grátiam tríbuens in præsénti, et glóriam in futúro.

Tertia ad libitum Sacerdotis.

Communio.
V.

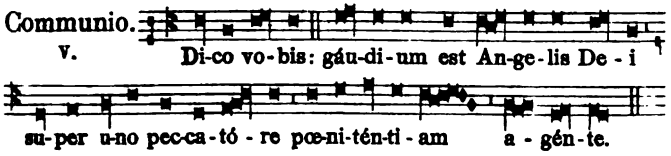

Postcommunio.

Sancta tua nos, Dómine, sumpta vivíficent: et misericórdiæ sempitérnæ præparent expiátos. Per Dóminum.

Alia Postcommunio.

Mundet et múniat nos, quæsumus Dómine, divíni sacraménti munus oblátum: et, intercedénte beáta Vírgine Dei genitríce María, cum beáto Joseph, beátis Apóstolis tuis Petro et Paulo, atque beáto *N.* et ómnibus Sanctis; a cunctis nos reddat et perversitátibus expiátos, et adversitátibus expedítos.

Tertia ad libitum Sacerdotis.

Dominica IV. post Pentecosten.

Introitus.
II.

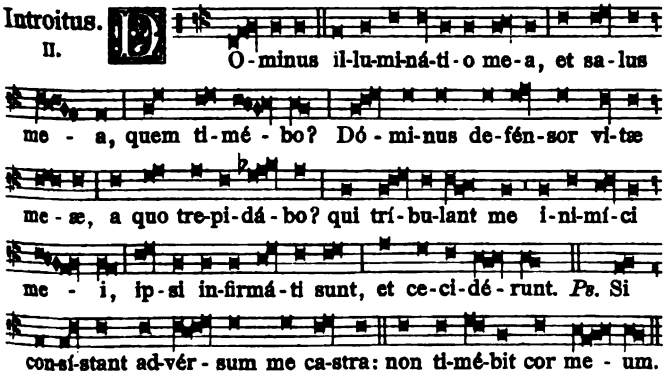

℣. Glória Patri. *Ton. II.*

Oratio.

Da nobis, quæsumus Dómine: ut et mundi cursus pacífice nobis tuo órdine dirigátur; et Ecclésia tua tranquílla devotióne lætétur. Per Dóminum nostrum.

Secunda Oratio. A cunctis nos. *pag.* 207. *Tertia ad libitum.*

Léctio Epístolæ beáti Pauli Apóstoli ad Romános. *Rom. 8. d.*

Fratres: Exístimo, quod non sunt condígnæ passiónes hujus témporis ad futúram glóriam, quæ revelábitur in nobis. Nam exspectátio creatúræ, revelatiónem filiórum Dei exspéctat. Vanitáti enim creatúra subjécta est, non volens, sed propter eum, qui subjécit eam in spe: quia et ipsa creatúra liberábitur a servitúte corruptiónis, in libertátem glóriæ filiórum Dei. Scimus enim quod omnis creatúra ingemíscit, et párturit usque adhuc. Non solum autem illa, sed et nos ipsi primítias spíritus habéntes, et ipsi intra nos gémimus, adoptiónem filiórum Dei exspectántes, redemptiónem córporis nostri: in Christo Jesu Dómino nostro.

Graduale.

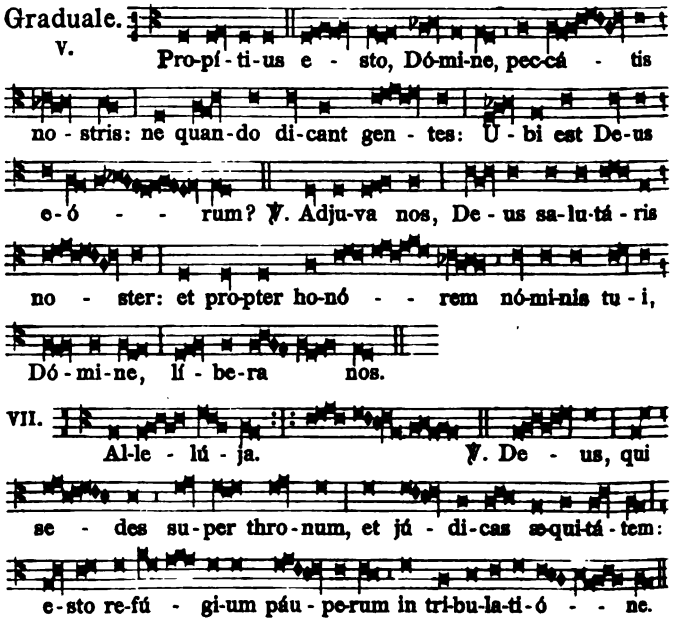

Allelúja. *ut supra.*

✠ Sequéntia sancti Evangélii secúndum Lucam. *Luc. 5.*

In illo témpore: Cum turbæ irrúerent in Jesum, ut audírent verbum Dei, et ipse stabat secus stagnum Genésareth. Et vidit duas naves stantes secus stagnum: piscatóres autem descénderant, et lavábant rétia. Ascéndens autem in unam navim, quæ erat Simónis, rogávit eum a terra redúcere pusíllum. Et sedens docébat de navícula turbas. Ut cessávit autem loqui, dixit ad Simónem: Duc in altum, et laxáte rétia vestra in captúram. Et

respóndens Simon, dixit illi: Præcéptor, per totam noctem laborántes, nihil cépimus: in verbo autem tuo laxábo rete. Et cum hoc fecíssent, conclusérunt píscium multitúdinem copiósam: rumpebátur autem rete eórum. Et annuérunt sóciis, qui erant in ália navi, ut venírent, et adjuvárent eos. Et venérunt, et implevérunt ambas navículas, ita ut pene mergeréntur. Quod cum vidéret Simon Petrus, prócidit ad génua Jesu, dicens: Exi a me, quia homo peccátor sum, Dómine. Stupor enim circumdéderat eum, et omnes, qui cum illo erant, in captúra píscium, quam céperant: simíliter autem Jacóbum et Joánnem, fílios Zebedæi, qui erant sócii Simónis. Et ait ad Simónem Jesus: Noli timére: ex hoc jam hómines eris cápiens. Et subdúctis ad terram návibus, relíctis ómnibus, secúti sunt eum. Credo.

Offertorium.

IV.

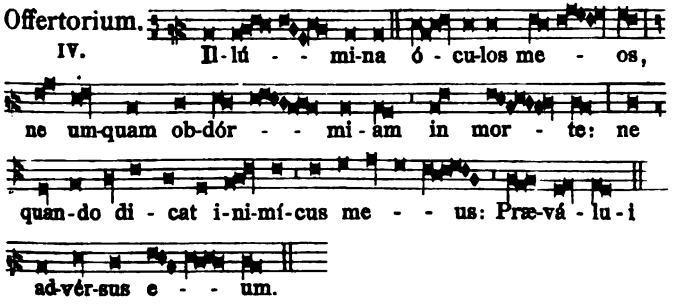

Secreta.

Oblatiónibus nostris, quæsumus Dómine, placáre suscéptis: et ad te nostras étiam rebélles compélle propítius voluntátes. Per Dóminum nostrum.

Alia Secreta. Exáudi nos Deus. *pag.* 209. *Tertia ad libitum.*

Communio.

II.

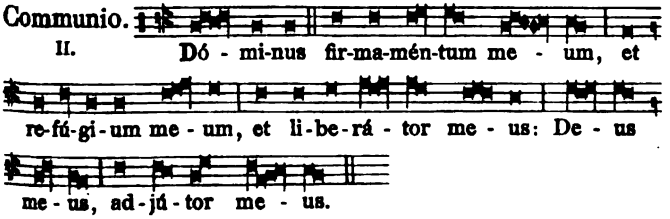

Postcommunio.

Mystéria nos, Dómine quæsumus, sumpta purificent: et suo múnere tueántur. Per Dóminum nostrum.

Alia Postcommunio. Mundet et múniat. *pag.* 209.

Tertia ad libitum.

Dominica V. post Pentecosten.

Introitus. IV.

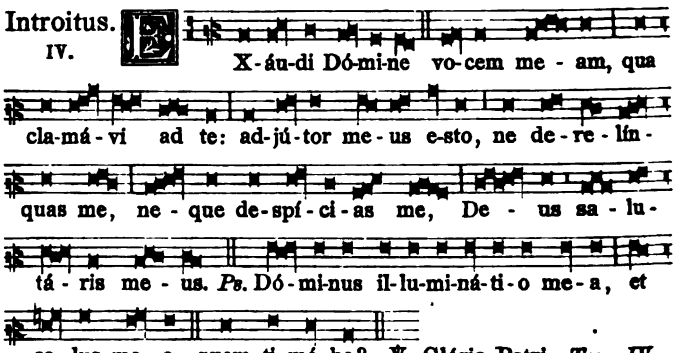

Oratio.

Deus, qui diligéntibus te bona invisibília præparásti: infúnde córdibus nostris tui amóris affféctum; ut te in ómnibus, et super ómnia diligéntes, promissiónes tuas, quæ omne desidérium súperant, consequámur. Per Dóminum nostrum.

Secunda Oratio. A cunctis nos. *pag.* 207. *Tertia ad libitum.*

Léctio Epístolæ beáti Petri Apóstoli. *1. Petr. 3. b.*

Caríssimi: Omnes unánimes in oratióne estóte, compatiéntes, fraternitátis amatóres, misericórdes, modésti, húmiles: non reddéntes malum pro malo, nec maledíctum pro maledícto; sed e contrário benedicéntes: quia in hoc vocáti estis, ut benedictiónem hæreditáte possideátis. Qui enim vult vitam dilígere, et dies vidére bonos, coérceat linguam suam a malo, et lábia ejus ne loquántur dolum. Declínet a malo, et fáciat bonum: inquírat pacem, et sequátur eam. Quia óculi Dómini super justos, et aures ejus in preces eórum: vultus autem Dómini super faciéntes mala. Et quis est qui vobis nóceat, si boni æmulatóres fuéritis? Sed et si quid patímini propter justítiam, beáti. Timórem autem eórum ne timuéritis: et non conturbémini. Dóminum autem Christum sanctificáte in córdibus vestris.

Graduale. V.

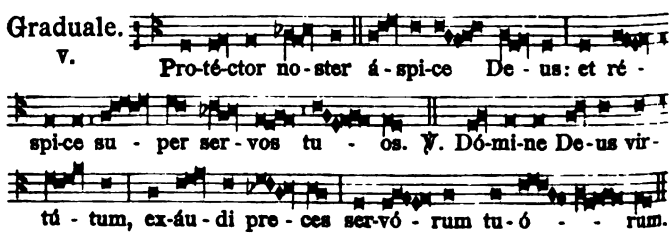

VI. Al-le - lú - ja. ℣. Dó-mi-ne, in vir-tú - te tu - a læ-tá - bi-tur rex: et su - per sa-lu- tá - re tu - um ex-sul-tá - bit ve - he-mén - ter.

Allelúja. *ut supra.*

✠ Sequéntia sancti Evangélii secúndum Matthæum. *Matth. 5. c.*

IN illo témpore: Dixit Jesus discípulis suis: Nisi abundáverit justítia vestra plus quam scribárum et pharisæórum, non intrábitis in regnum cœlórum. Audístis, quia dictum est antíquis: Non occídes: qui autem occíderit, reus erit judício. Ego autem dico vobis: quia omnis, qui irascitur fratri suo, reus erit judício. Qui autem díxerit fratri suo, raca: reus erit concílio. Qui autem díxerit, fátue: reus erit gehénnæ ignis. Si ergo offers munus tuum ad altáre, et ibi recordátus fúeris, quia frater tuus habet áliquid advérsum te: relínque ibi munus tuum ante altáre, et vadè prius reconciliári fratri tuo: et tunc véniens ófferes munus tuum. Credo.

Offertorium. I. Be-ne-dí - cam Dó - mi - num, qui trí - bu - it mi - hi in-tel-lé - ctum: pro-vi-dé-bam Dó - mi-num in con- spé - ctu me - o sem - per: quó - ni - am a dex - tris est mi - - hi, ne com-mó - ve - ar.

Secreta.

Propitiáre, Dómine, supplicatiónibus nostris: et has oblatiónes famulórum, famularúmque tuárum benígnus assúme; ut, quod sínguli obtulérunt ad honórem nóminis tui, cunctis proficiat ad salútem. Per Dóminum nostrum.

Alia Secreta. Exáudi nos Deus. *pag.* 209. *Tertia ad libitum.*

Communio. VII. U-nam pé - ti - i a Dó - mi-no, hanc re - quí - ram: ut in - há - bi-tem in do-mo Dó-mi-ni

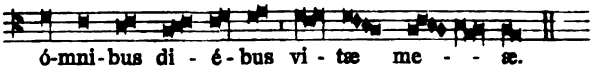

Postcommunio.

Quos cœlésti, Dómine, dono satiásti: præsta, quæsumus; ut a nostris mundémur occúltis, et ab hóstium liberémur insídiis. Per Dóminum nostrum.

Alia Postcomm. Mundet et múniat. *p.* 209. *Tertia ad libitum.*

Dominica VI. post Pentecosten.

Introitus. II.

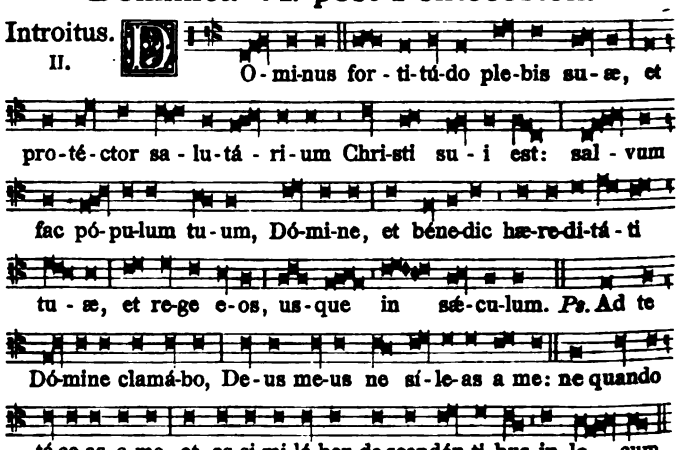

℣. Glória Patri. *Ton. II.*

Oratio.

Deus virtútum, cujus est totum quod est óptimum: ínsere pectóribus nostris amórem tui nóminis, et præsta in nobis religiónis augméntum; ut quæ sunt bona, nútrias, ac pietátis stúdio, quæ sunt nutríta, custódias. Per Dóminum nostrum.

Secunda Oratio. A cunctis nos. *pag.* 207. *Tertia ad libitum.*

Léctio Epístolæ beáti Pauli Apóstoli ad Romános. *Rom. 6.*

Fratres: Quicúmque baptizáti sumus in Christo Jesu, in morte ipsíus baptizáti sumus. Consepúlti enim sumus cum illo per baptísmum in mortem: ut quómodo Christus surréxit a mórtuis per glóriam Patris, ita et nos in novitáte vitæ ambulémus. Si enim complantáti facti sumus similitúdini mortis ejus: simul et resurrectiónis érimus. Hoc sciéntes, quia vetus homo noster simul crucifíxus est: ut destruátur corpus peccáti, et ultra non serviámus peccáto. Qui enim mórtuus est, justificátus est a peccáto. Si

autem mórtui sumus cum Christo: crédimus quia simul étiam vivémus cum Christo: sciéntes quod Christus resúrgens ex mórtuis, jam non móritur, mors illi ultra non dominábitur. Quod enim mórtuus est peccáto, mórtuus est semel: quod autem vivit, vivit Deo. Ita et vos existimáte, vos mórtuos quidem esse peccáto, vivéntes autem Deo, in Christo Jesu Dómino nostro.

Graduale.

V. Con-vér-te-re, Dó-mi-ne, a-li-quán-tu-lum, et de-pre-cá-re su-per ser-vos tu - os. ℣. Dó-mi-ne, re-fú-gi-um fa-ctus es no - - bis, a ge-ne-ra-ti-ó-ne et pro-gé - - - ni-e.

III. Al-le - lú - ja. ℣. In te Dó - mi-ne spe - rá - vi, non confúndar in æ-tér-num: in ju-stí-ti-a tu-a lí-be-ra me, et é-ri-pe me: in-clí-na ad me au-rem tu-am, ac-cé-le-ra, ut e-rí - pi-as me.

✠ Sequéntia sancti Evangélii secúndum Marcum. *Marci 8.*

IN illo témpore: Cum turba multa esset cum Jesu, nec habérent quod manducárent, convocátis discípulis, ait illis: Miséreor super turbam: quia ecce jam tríduo sústinent me, nec habent quod manducent: et si dimísero eos jejúnos in domum suam, defícient in via: quidam enim ex eis de longe venérunt. Et respondérunt ei discípuli sui: Unde illos quis póterit hic saturáre pánibus in solitúdine? Et interrogávit eos: Quot panes habétis? Qui dixérunt: Septem. Et præcépit turbæ discúmbere super terram. Et accípiens septem panes, grátias agens fregit, et dabat discípulis suis, ut appónerent, et apposuérunt turbæ. Et habébant piscículos paucos: et ipsos benedíxit, et jussit appóni. Et manducavérunt, et saturáti sunt, et sustulérunt quod superáverat de fragméntis, septem sportas. Erant autem qui manducáverant, quasi quátuor míllia: et dimísit eos. Credo.

Offertorium. Pérfice gressus meos. *pag.* 53.

Secreta.

Propitiáre, Dómine, supplicatiónibus nostris, et has pópuli tui oblatiónes benígnus assúme: et ut nullíus sit írritum votum, nullíus vácua postulátio, præsta; ut quod fidéliter pétimus, efficáciter consequámur. Per Dóminum nostrum.

Alia Secreta. Exáudi nos Deus. *pag.* 209. *Tertia ad libitum.*

Communio. VI.

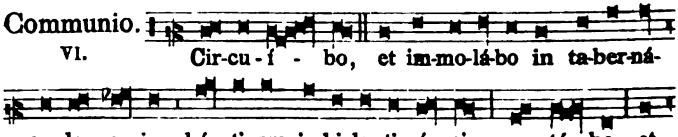

Postcommunio.

Repléti sumus, Dómine, munéribus tuis: tríbue, quæsumus; ut eórum et mundémur efféctu, et muniámur auxílio. Per Dñm.

Alia Postcomm. Mundet et múniat. *pag.* 209. *Tertia ad libitum.*

Dominica VII. post Pentecosten.

Introitus. VI.

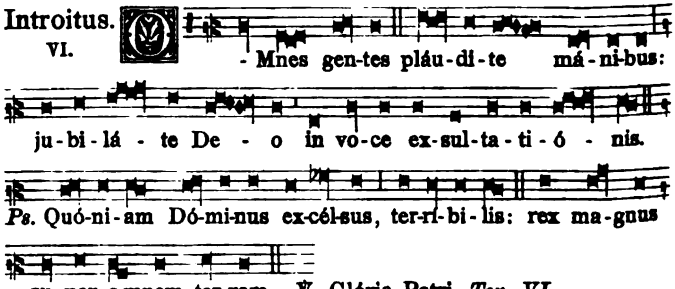

Oratio.

Deus, cujus providéntia in sui dispositióne non fállitur: te súpplices exorámus; ut nóxia cuncta submóveas, et ómnia nobis profutúra concédas. Per Dóminum nostrum.

Secunda Oratio. A cunctis nos. *pag.* 207. *Tertia ad libitum.*

Léctio Epístolæ beáti Pauli Apóstoli ad Romános. *Rom. 6. d.*

Fratres: Humánum dico, propter infirmitátem carnis vestræ: sicut enim exhibuístis membra vestra servíre immundítiæ, et iniquitáti ad iniquitátem, ita nunc exhibéte membra vestra servíre

justítiæ in sanctificatiónem. Cum enim servi essétis peccáti, líberi fuístis justítiæ. Quem ergo fructum habuístis tunc in illis, in quibus nunc erubéscitis? Nam finis illórum mors est. Nunc vero liberáti a peccáto, servi autem facti Deo, habétis fructum vestrum in sanctificatiónem, finem vero vitam ætérnam. Stipéndia enim peccáti mors. Grátia autem Dei, vita ætérna, in Christo Jesu Dómino nostro.

Graduale.

VI. Ve-ní - te fí-li-i, au-dí - te me: ti-mó - rem

Dó-mi-ni do-cé-bo vos. ℣. Ac-cé - di-te ad e - um,

et il-lu-mi-ná-mi-ni: et fá-ci-es vestræ non confundén - tur.

I. Al-le-lú - ja. ℣. O-mnes gen-

tes pláu-di-te má - ni-bus: ju-bi-lá-te De - o in

vo - ce ex-sul-ta - ti-ó - - - nis. Allelúja. *ut supra.*

✠ Sequéntia sancti Evangélii secúndum Matthæum. *Matth. 7. c.*

IN illo témpore: Dixit Jesus discípulis suis: Atténdite a falsis prophétis, qui véniunt ad vos in vestiméntis óvium, intrínsecus autem sunt lupi rapáces: a frúctibus eórum cognoscétis eos. Numquid cólligunt de spinis uvas, aut de tríbulis ficus? Sic omnis arbor bona fructus bonos facit: mala autem arbor malos fructus facit. Non potest arbor bona malos fructus fácere: neque arbor mala bonos fructus fácere. Omnis arbor, quæ non facit fructum bonum, excidétur, et in ignem mittétur. Igitur ex frúctibus eórum cognoscétis eos. Non omnis, qui dicit mihi, Dómine, Dómine, intrábit in regnum cœlórum: sed qui facit voluntátem Patris mei, qui in cœlis est, ipse intrábit in regnum cœlórum. Credo.

Offertorium.

V. Sic - ut in ho-lo-cáu - stis a-rí - e-tum et

tau-ró-rum, et sic - ut in mí - li-bus a-gnó-rum pín-gui-um:

sic fi - at sa-cri-fí - ci-um no - strum in conspéctu tu-o

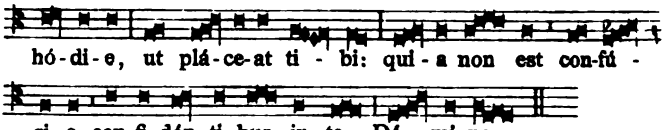

Secreta.

Deus, qui legálium differéntiam hostiárum, unius sacrifícii perfectióne sanxísti: áccipe sacrifícium a devótis tibi fámulis, et pari benedictióne, sicut múnera Abel, sanctífica; ut, quod sínguli obtulérunt ad majestátis tuæ honórem, cunctis profíciat ad salútem. Per Dóminum nostrum.

Alia Secreta. Exáudi nos Deus. *pag.* 209. *Tertia ad libitum.*

Communio.

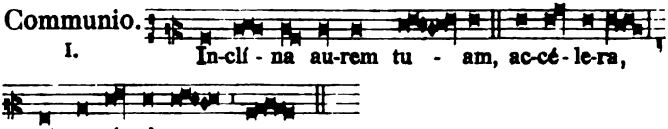

Postcommunio.

Tua nos, Dómine, medicinális operátio, et a nostris perversitátibus cleménter expédiat, et ad ea quæ sunt recta, perdúcat. Per Dóminum nostrum Jesum Christum Fílium tuum: Qui tecum.

Alia Postcomm. Mundet et múniat. *pag.* 209. *Tertia ad libitum.*

Dominica VIII. post Pentecosten.

Introitus.

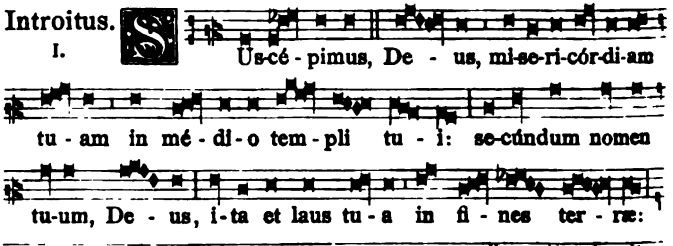

Oratio.

Largíre nobis, quæsumus Dómine, semper spíritum cogitándi quæ recta sunt, propítius, et agéndi: ut qui sine te esse non póssumus, secúndum te vívere valeámus. Per Dóminum.

Secunda Oratio. A cunctis nos. *pag.* 207. *Tertia ad libitum.*

Léctio Epístolæ beáti Pauli Apóstoli ad Romános. *Rom. 8. c.*

Fratres: Debitóres sumus non carni, ut secúndum carnem vivámus. Si enim secúndum carnem vixéritis, moriémini: si autem spíritu facta carnis mortificavéritis, vivétis. Quicúmque enim spíritu Dei agúntur, ii sunt fílii Dei. Non enim accepístis spíritum servitútis íterum in timóre, sed accepístis spíritum adoptiónis filiórum, in quo clamámus: Abba (Pater). Ipse enim Spíritus testimónium reddit spirítui nostro, quod sumus fílii Dei. Si autem fílii, et hærédes: hærédes quidem Dei, cohærédes autem Christi.

Graduale.

VI. E-sto mi-hi in De-um pro-te-ctó-rem, et in lo-cum re-fú-gi-i, ut sal-vum me fá - ci-as. ℣. De-us, in te spe-rá - vi: Dómine, non confún-dar in æ - tér - num.

VII. Al-le-lú - - ja. ℣. Ma - gnus Dó - mi-nus, et lau-dá-bi-lis val - de, in ci-vi-tá-te De - i no - stri, in mon - te san - cto e - - jus.

Allelúja. *ut supra.*

✠ Sequéntia sancti Evangélii secúndum Lucam. *Luc. 16.*

In illo témpore: Dixit Jesus discípulis suis parábolam hanc: Homo quidam erat dives, qui habébat villicum: et hic diffamátus est apud illum, quasi dissipásset bona ipsíus. Et vocávit illum, et ait illi: Quid hoc áudio de te? redde ratiónem villicatiónis tuæ: jam enim non póteris villicáre. Ait autem villicus intra se: Quid fáciam, quia dóminus meus aufert a me villicatiónem? fódere non váleo, mendicáre erubésco. Scio quid fáciam, ut, cum amótus fúero a villicatióne, recípiant me in domos suas. Convocátis ítaque síngulis debitóribus dómini sui, dicébat primo: Quantum debes dómino meo? At ille dixit: Centum cados ólei. Dixítque illi: Accipe cautiónem tuam: et sede cito, scribe quinquagínta. Deínde

álii dixit: Tu vero quantum debes? Qui ait: Centum coros tritici. Ait illi: Accipe lítteras tuas, et scribe octogínta. Et laudávit dóminus víllicum iniquitátis, quia prudénter fecísset: quia fílii hujus sæculi prudentióres fíliis lucis in generatióne sua sunt. Et ego vobis dico: fácite vobis amícos de mammóna iniquitátis: ut, cum defecéritis, recípiant vos in ætérna tabernácula. Credo.

Offertorium.
VI.

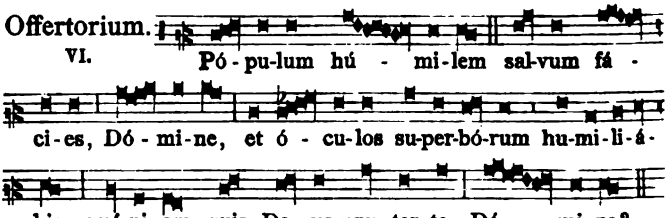

Secreta.

Súscipe, quæsumus Dómine, múnera, quæ tibi de tua largitáte deférimus: ut hæc sacrosáncta mystéria, grátiæ tuæ operánte virtúte, et præséntis vitæ nos conversatióne sanctíficent, et ad gáudia sempitérna perdúcant. Per Dóminum.

Alia Secreta. Exáudi nos Deus. *pag.* 209. *Tertia ad libitum.*

Communio.
III.

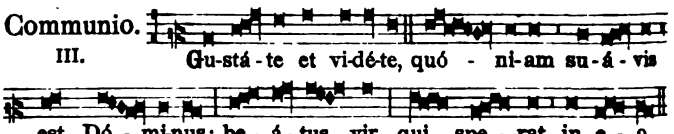

Postcommunio.

Sit nobis, Dómine, reparátio mentis et córporis cœléste mystérium: ut, cujus exséquimur cultum, sentiámus efféctum. Per Dóminum nostrum.

Alia Postcomm. Mundet et múniat. *pag.* 209. *Tertia ad libitum.*

Dominica IX. post Pentecosten.

Introitus.
V.

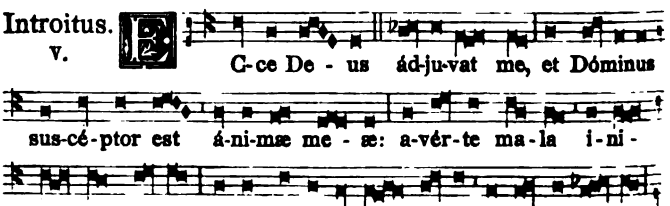

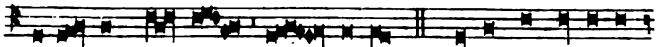

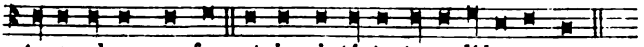

℣. Glória Patri. *Ton. V.*

Oratio.

Páteant aures misericórdiæ tuæ, Dómine, précibus supplicántium: et ut peténtibus desideráta concédas; fac eos, quæ tibi sunt plácita, postuláre. Per Dóminum.

Secunda Oratio. A cunctis nos. *pag.* 207. *Tertia ad libitum.*

Léctio Epístolæ beáti Pauli Apóstoli ad Corínthios. *1. Cor. 10. b.*

Fratres: Non simus concupiscéntes malórum, sicut et illi concupiérunt. Neque idolólatræ efficiámini, sicut quidam ex ipsis: quemádmodum scriptum est: Sedit pópulus manducáre et bíbere, et surrexérunt lúdere. Neque fornicémur, sicut quidam ex ipsis fornicáti sunt, et cecidérunt una die viginti tria míllia. Neque tentémus Christum, sicut quidam eórum tentavérunt, et a serpéntibus periérunt. Neque murmurayéritis, sicut quidam eórum murmuravérunt, et periérunt ab exterminatóre. Hæc autem ómnia in figúra contingébant illis: scripta sunt autem ad correptiónem nostram, in quos fines sæculórum devenérunt. Itaque qui se exístimat stare, vídeat ne cadat. Tentátio vos non apprehéndat, nisi humána: fidélis autem Deus est, qui non patiétur vos tentári supra id quod potéstis, sed fáciet étiam cum tentatióne provéntum, ut possítis sustinére.

Graduale.

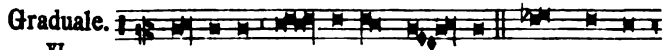

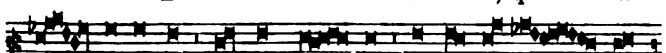

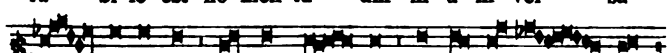

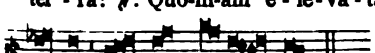

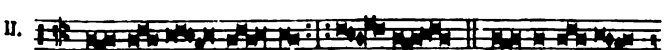

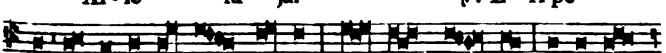

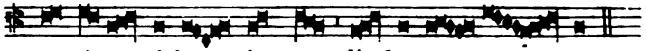

sur-gén - ti-bus in me lí - be-ra me.

Allelúja. *ut supra.*

✠ Sequéntia sancti Evangélii secúndum Lucam. *Luc. 19. f.*

IN illo témpore: Cum appropinquáret Jesus Jerúsalem, videns civitátem, flevit super illam, dicens: Quia si cognovísses et tu. et quidem in hac die tua, quæ ad pacem tibi, nunc autem abscóndita sunt ab óculis tuis. Quia vénient dies in te: et circúmdabunt te inimíci tui vallo, et circúmdabunt te: et coangustábunt te úndique: et ad terram prostérnent te, et fílios tuos, qui in te sunt, et non relínquent in te lápidem super lápidem: eo quod non cognóveris tempus visitatiónis tuæ. Et ingréssus in templum, cœpit ejícere vendéntes in illo, et eméntes, dicens illis: Scriptum est: Quia domus mea domus oratiónis est. Vos autem fecístis illam spelúncam latrónum. Et erat docens quotídie in templo.

Credo.

Offertorium. Justítiæ Dómini rectæ. *pag.* 71.

Secreta.

Concéde nobis, quæsumus Dómine, hæc digne frequentáre mystéria: quia quóties hujus hóstiæ commemorátio celebrátur, opus nostræ redemptiónis exercétur. Per Dóminum nostrum.

Alia Secreta. Exáudi nos Deus. *pag.* 209. *Tertia ad libitum.*

Communio.
VI.

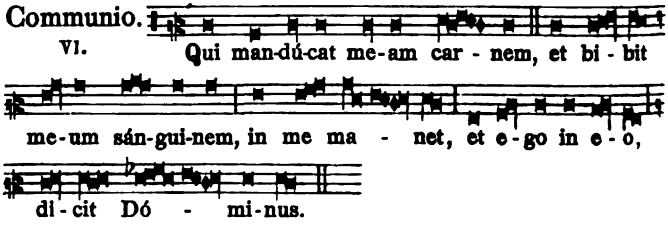

Qui man-dú-cat me-am car - nem, et bi - bit me-um sán-gui-nem, in me ma - net, et e-go in e-o, di-cit Dó - mi-nus.

Postcommunio.

Tui nobis, quæsumus Dómine, commúnio sacraménti, et purificatiónem cónferat, et tríbuat unitátem. Per Dóminum.

Alia Postcomm. Mundet et múniat. *pag.* 209. *Tertia ad libitum.*

Dominica X. post Pentecosten.

Introitus.
III.

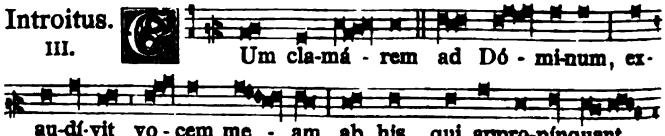

Um cla-má - rem ad Dó - mi-num, ex-au-dí-vit vo-cem me - am ab his, qui appro-pínquant

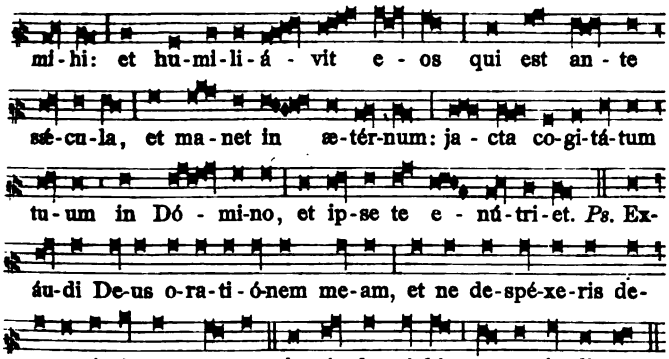

℣. Glória Patri. *Ton. III.*

Oratio.

Deus, qui omnipoténtiam tuam parcéndo máxime, et miserándo manifestas: multíplica super nos misericórdiam tuam; ut ad tua promíssa curréntes, cœléstium bonórum fácias esse consórtes. Per Dóminum nostrum.

Secunda Oratio. A cunctis nos. *pag.* 207. *Tertia ad libitum.*

Léctio Epístolæ beáti Pauli Apóstoli ad Corínthios. *1. Cor. 12.*

Fratres: Scitis quóniam cum gentes essétis, ad simulácra muta prout ducebámini eúntes. Ideo notum vobis fácio, quod nemo in Spíritu Dei loquens, dicit anáthema Jesu. Et nemo potest dícere, Dóminus Jesus, nisi in Spíritu sancto. Divisiónes vero gratiárum sunt, idem autem Spíritus. Et divisiónes ministratiónum sunt, idem autem Dóminus. Et divisiónes operatiónum sunt, idem vero Deus, qui operátur ómnia in ómnibus. Unicuíque autem datur manifestátio Spíritus ad utilitátem. Alii quidem per Spíritum datur sermo sapiéntiæ: álii autem sermo sciéntiæ secúndum eúmdem Spíritum: álteri fides in eódem Spíritu: álii grátia sanitátum in uno Spíritu: álii operátio virtútum, álii prophetía, álii discrétio spirítuum, álii génera linguárum, álii interpretátio sermónum. Hæc autem ómnia operátur unus atque idem Spíritus, dividens síngulis prout vult.

Graduale.

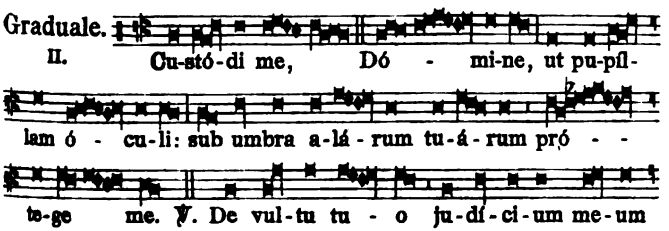

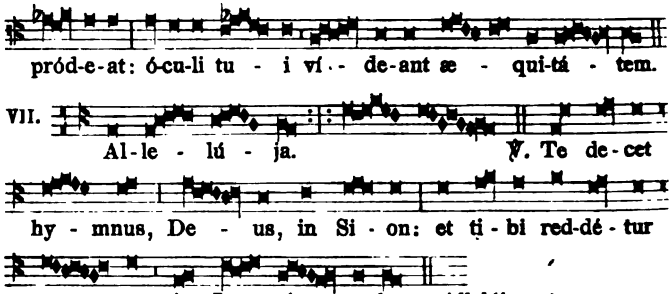

✠ Sequéntia sancti Evangélii secúndum Lucam. *Luc. 18. b.*

IN illo témpore: Dixit Jesus ad quosdam, qui in se confidébant tamquam justi, et aspernabántur céteros, parábolam istam: Duo hómines ascendérunt in templum ut orárent: unus pharisæus, et alter publicánus. Pharisæus stans, hæc apud se orábat: Deus, grátias ago tibi, quia non sum sicut céteri hóminum: raptóres, injústi, adúlteri: velut étiam hic publicánus. Jejúno bis in sábbato: décimas do ómnium, quæ possídeo. Et publicánus a longe stans nolébat nec óculos ad cœlum leváre: sed percutiébat pectus suum, dicens: Deus, propítius esto mihi peccatóri. Dico vobis: descéndit hic justificátus in domum suam ab illo: quia omnis qui se exáltat, humiliábitur: et qui se humíliat, exaltábitur. Credo.

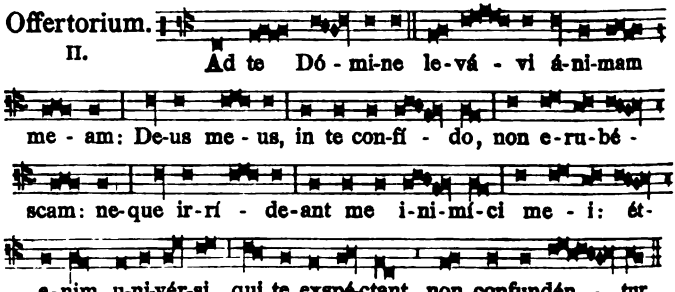

Secreta.

Tibi, Dómine, sacrifícia dicáta reddántur: quæ sic ad honórem nóminis tui deferénda tribuísti, ut éadem remédia fieri nostra præstáres. Per Dóminum nostrum.

Alia Secreta. Exáudi nos Deus. *pag.* 209. *Tertia ad libitum.*

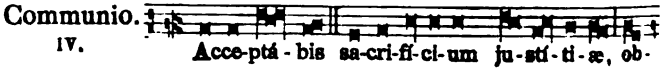

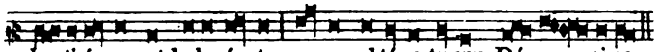

la - ti-ó-nes, et holocáusta, su-per al-tá-re tu-um, Dó - mi-ne.

Postcommunio.

Quæsumus, Dómine Deus noster: ut quos divínis reparáre non désinis sacraméntis, tuis non destítuas benígnus auxíliis. Per Dóminum nostrum.

Alia Postcomm. Mundet et múniat. *pag.* 209. *Tertia ad libitum.*

Dominica XI. post Pentecosten.

Introitus. ℣. 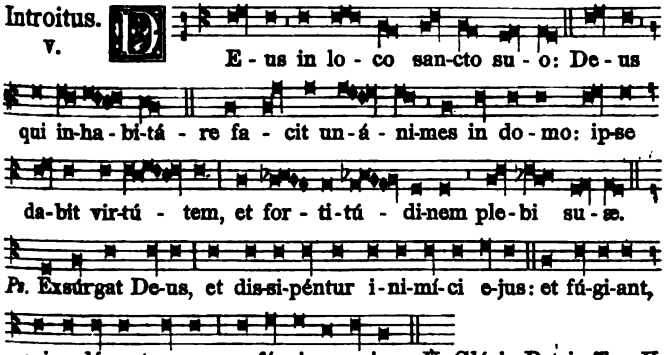

E - us in lo - co san-cto su - o: De - us qui in-ha - bi-tá - re fa - cit un-á - ni-mes in do - mo: ip-se da-bit vir-tú - tem, et for - ti-tú - di-nem ple - bi su - æ.

℟. Exsúrgat De-us, et dis-si-péntur i-ni-mí-ci e-jus: et fú-gi-ant, qui o-dé-runt e-um, a fá-ci-e e-jus. ℣. Glória Patri. *Ton. V.*

Oratio.

Omnípotens sempitérne Deus, qui abundántia pietátis tuæ et mérita súpplicum excédis et vota: effúnde super nos misericórdiam tuam; ut dimíttas quæ consciéntia métuit, et adjícias quod orátio non præsúmit. Per Dóminum nostrum.

Secunda Oratio. A cunctis nos. *pag.* 207. *Tertia ad libitum.*

Léctio Epístolæ beáti Pauli Apóstoli ad Corínthios. *1. Cor. 15.*

Fratres: Notum vobis fácio Evangélium, quod prædicávi vobis, quod et accepístis, in quo et statis, per quod et salvámini: qua ratióne prædicáverim vobis, si tenétis, nisi frustra credidístis. Trádidi enim vobis in primis, quod et accépi: quóniam Christus mórtuus est pro peccátis nostris secúndum Scriptúras: et quia sepúltus est, et quia resurréxit tértia die secúndum Scriptúras: et quia visus est Cephæ, et post hoc úndecim. Deínde visus est plus quam quingéntis frátribus simul, ex quibus multi manent usque adhuc, quídam autem dormiérunt. Deínde visus est Jacóbo, deínde Apóstolis ómnibus: novíssime autem ómnium tamquam abortívo, visus est et mihi. Ego enim sum mínimus Apostolórum, qui non sum dignus vocári Apóstolus, quóniam persecútus sum Ecclésiam Dei. Grátia autem Dei sum id quod sum, et grátia ejus in me vácua non fuit.

Graduale.

VI. In De - o spe-rá-vit cor me - um, et ad-jú-

tus sum: et re-fló - ru - it ca-ro me - a: et ex vo-lun-

tá - te me - a con-fi-té - bor il - li. ℣. Ad te, Dó-

mi-ne, cla-má - vi: De - us me - us ne sí - le-as: ne dis-

cé - - das a me.

VII. Al-le - lú - ja. ℣. Ex-sul-tá - te

De - o ad-ju-tó - ri no - stro, ju-bi-lá - te De - o

Ja-cob: sú-mi-te psal-mum ju-cún - dum cum cí - tha-ra.

Allelúja. *ut supra.*

✠ Sequéntia sancti Evangélii secúndum Marcum. *Marc. 7. d.*

IN illo témpore: Exiens Jesus de fínibus Tyri, venit per Sidónem ad mare Galilǽæ, inter médios fines Decapóleos. Et addúcunt ei surdum et mutum, et deprecabántur eum, ut impónat illi manum. Et apprehéndens eum de turba seórsum, misit dígitos suos in aurículas ejus: et éxspuens, tétigit linguam ejus: et suspíciens in cœlum, ingémuit, et ait illi: Ephphetha, quod est adaperíre. Et statim apértæ sunt aures ejus, et solútum est vínculum linguæ ejus, et loquebátur recte. Et præcépit illis, ne cui dícerent. Quanto autem eis præcipiébat, tanto magis plus prædicábant: et eo ámplius admirabántur, dicéntes: Bene ómnia fecit: et surdos fecit audíre, et mutos loqui. Credo.

Offertorium. Exaltábo te. *pag.* 62.

Secreta.

Réspice, Dómine, quǽsumus, nostram propítius servitútem: ut quod offérimus, sit tibi munus accéptum, et sit nostræ fragilitátis subsídium. Per Dóminum nostrum.

Alia Secreta. Exáudi nos Deus. *pag.* 209. *Tertia ad libitum.*

Communio. VI.

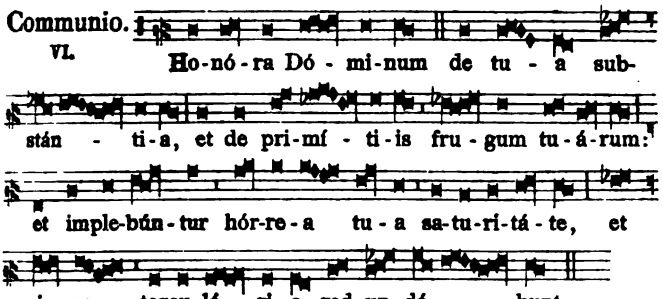

Postcommunio.

Sentiámus, quæsumus Dómine, tui perceptióne sacraménti, subsídium mentis et córporis: ut in utróque salváti, cœléstis remédii plenitúdine gloriémur. Per Dóminum nostrum.

Alia Postcomm. Mundet et múniat. *pag.* 209. *Tertia ad libitum.*

Dominica XII. post Pentecosten.

Introitus. VII.

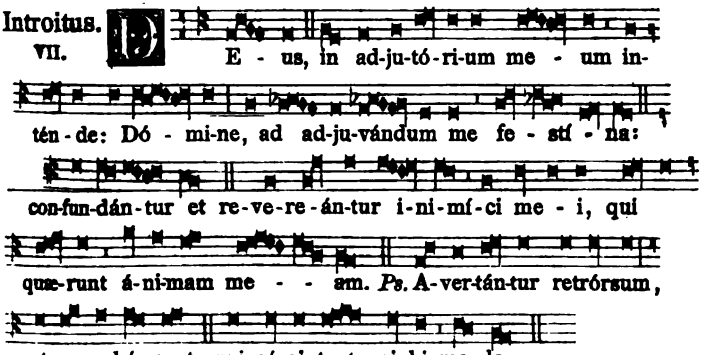

℣. Glória Patri. *Ton. VII.*

Oratio.

Omnípotens et miséricors Deus, de cujus múnere venit, ut tibi a fidélibus tuis digne et laudabíliter serviátur: tríbue, quæsumus, nobis; ut ad promissiónes tuas sine offensióne currámus. Per Dóminum nostrum.

Secunda Oratio. A cunctis nos. *pag.* 207. *Tertia ad libitum.*

Léctio Epístolæ beáti Pauli Apóstoli ad Corínthios. *2. Cor. 3.*

Fratres: Fidúciam talem habémus per Christum ad Deum: non quod sufficiéntes simus cogitáre áliquid a nobis, quasi ex

nobis; sed sufficiéntia nostra ex Deo est: qui et idóneos nos fecit minístros novi testaménti; non líttera, sed spíritu: líttera enim occídit, spíritus autem vivíficat. Quod si ministrátio mortis, lítteris deformáta in lapídibus, fuit in glória; ita ut non possent inténdere fílii Israël in fáciem Móysi, propter glóriam vultus ejus, quæ evacuátur; quómodo non magis ministrátio spíritus erit in glória? Nam si ministrátio damnatiónis glória est: multo magis abúndat ministérium justítiæ in glória.

Graduale.

VII. Be-ne-dí - cam Dó-mi-num in o-mni tém - po-re: sem-per laus e - jus in o - re me - o.

℣. In Dó - mi-no lau-dá - bi-tur á - ni-ma me - a: áu - di-ant man-su-é - ti, et læ - tén - - tur.

III. Al-le - - lú - ja. ℣. Dó - mi - ne De - us sa-lú - tis me - æ, in di - e cla-má-vi et no - cte co - - ram te. Allelúja. *ut supra.*

✠ Sequéntia sancti Evangélii secúndum Lucam. *Luc. 10. d.*

IN illo témpore: Dixit Jesus discípulis suis: Beáti óculi, qui vident quæ vos vidétis. Dico enim vobis, quod multi prophétæ et reges voluérunt vidére quæ vos vidétis, et non vidérunt; et audíre quæ audítis, et non audiérunt. Et ecce quidam legisperítus surréxit, tentans illum, et dicens: Magíster, quid faciéndo vitamætérnam possidébo? At ille dixit ad eum: In lege quid scriptum est? quómodo legis? Ille respóndens, dixit: Díliges Dóminum Deum tuum ex toto corde tuo, et ex tota ánima tua, et ex ómnibus víribus tuis, et ex omni mente tua: et próximum tuum sicut teípsum. Dixítque illi: Recte respondísti: hoc fac, et vives. Ille autem volens justificáre seípsum: dixit ad Jesum: Et quis est meus próximus? Suscípiens autem Jesus, dixit: Homo quidam descendébat ab Jerúsalem in Jéricho, et incidit in latrónes, qui étiam despoliavérunt eum: et plagis impósitis abiérunt, semivívo relícto. Accidit autem, ut sacérdos quidam descénderet eádem via: et viso illo præterívit. Simíliter et levíta, cum esset secus locum, et vidéret eum, pertránsiit. Samaritánus autem quidam

iter fáciens, venit secus eum: et videns eum, misericórdia motus est. Et apprópians, alligávit vúlnera ejus, infúndens óleum et vinum: et impónens illum in juméntum suum, duxit in stábulum, et curam ejus egit. Et áltera die prótulit duos denários, et dedit stabulário, et ait: Curam illíus habe: et quodcúmque supererogáveris, ego cum redíero, reddam tibi. Quis horum trium vidétur tibi próximus fuísse illi, qui íncidit in latrónes? At ille dixit: Qui fecit misericórdiam in illum. Et ait illi Jesus: Vade, et tu fac simíliter. Credo.

Offertorium.
VIII.

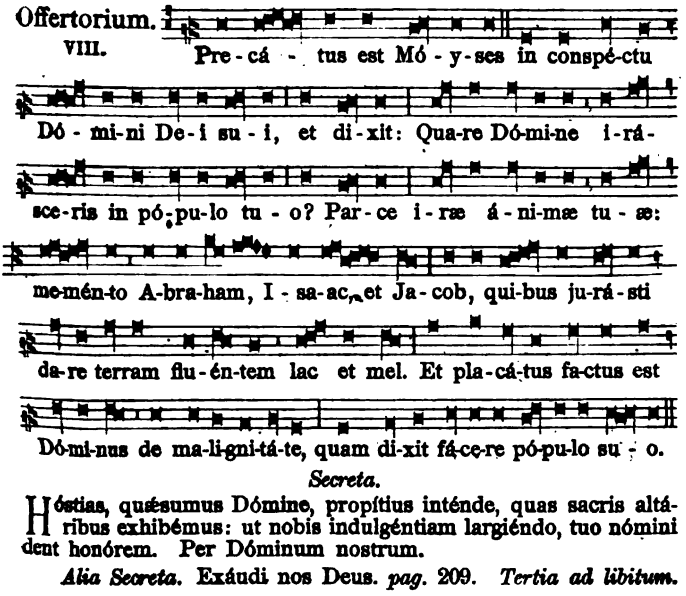

Secreta.

Hóstias, quæsumus Dómine, propítius inténde, quas sacris altáribus exhibémus: ut nobis indulgéntiam largiéndo, tuo nómini dent honórem. Per Dóminum nostrum.

Alia Secreta. Exáudi nos Deus. *pag.* 209. *Tertia ad libitum.*

Communio.
VI.

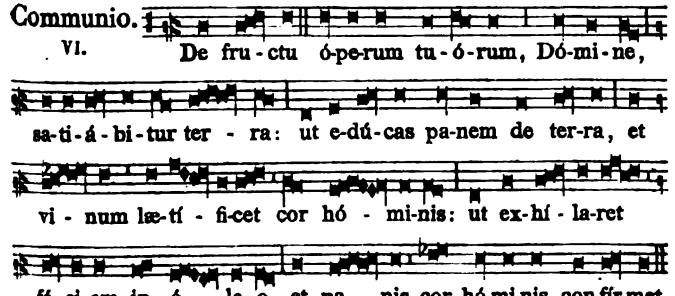

Postcommunio.

Vivíficet nos, quæsumus Dómine, hujus participátio sancta mystérii: et páriter nobis expiatiónem tríbuat, et munímen. Per Dóminum nostrum.

Alia Postcomm. Mundet et múniat. *pag.* 209. *Tertia ad libitum.*

Dominica XIII. post Pentecosten.

Introitus. VII.

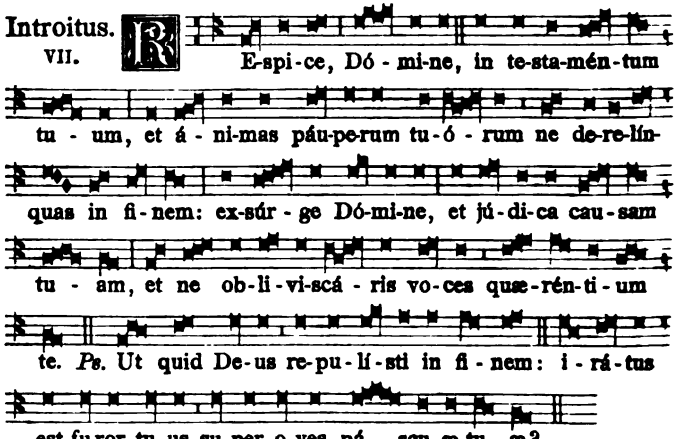

℣. Glória Patri. *Ton. VII.*

Oratio.

Omnípotens sempitérne Deus, da nobis fídei, spei, et caritátis augméntum: et, ut mereámur ássequi quod promíttis, fac nos amáre quod præcípis. Per Dóminum nostrum.

Secunda Oratio. A cunctis nos. *pag.* 207. *Tertia ad libitum.*

Léctio Epístolæ beáti Pauli Apóstoli ad Gálatas. *Gal. 3. c.*

Fratres: Abrahæ dictæ sunt promissiónes, et sémini ejus. Non dicit: Et semínibus, quasi in multis; sed quasi in uno: Et sémini tuo, qui est Christus. Hoc autem dico: testaméntum confirmátum a Deo, quæ post quadringéntos et trigínta annos facta est lex, non írritum facit ad evacuándam promissiónem. Nam si ex lege hæréditas, jam non ex promissióne. Abrahæ autem per repromissiónem donávit Deus. Quid ígitur lex? Propter transgressiónes pósita est, donec venírет semen, cui promíserat, ordináta per Angelos in manu mediatóris. Mediátor autem uníus non est: Deus autem unus est. Lex ergo advérsus promíssa Dei? Absit. Si enim data esset lex, quæ posset vivificáre, vere ex lege esset justítia. Sed conclúsit Scriptúra ómnia sub peccáto, ut promíssio ex fide Jesu Christi darétur credéntibus.

Graduale.

VI. Ré-spi-ce, Dó-mi-ne, in te-staméntum tu - um:

et á - ni-mas páu-pe-rum tu - ó - rum ne ob-li-vi-scá-ris in

fi - nem. ℣. Exsúr-ge Dó-mi-ne, jú - di-ca cau-sam tu - am:

me-mor e-sto op-pró - bri - i ser-vó - rum tu - ó - rum.

VII. Al-le - lú - - ja. ℣. Dó - mi-ne,

re-fú - gi-um fa - ctus es no - bis a ge-ne-ra-

ti - ó - ne, et pro - gé - - ni - e. Allelúja. *ut supra.*

✠ Sequéntia sancti Evangélii secúndum Lucam. *Luc. 17. c.*

IN illo témpore: Dum iret Jesus in Jerúsalem, transíbat per médiam Samaríam et Galiléam. Et cum ingrederétur quoddam castéllum, occurrérunt ei decem viri leprósi, qui stetérunt a longe; et levavérunt vocem dicéntes: Jesu præcéptor, miserére nostri. Quos ut vidit, dixit: Ite, osténdite vos sacerdótibus. Et factum est, dum irent, mundáti sunt. Unus autem ex illis, ut vidit quia mundátus est, regréssus est, cum magna voce magníficans Deum, et cécidit in fáciem ante pedes ejus, grátias agens: et hic erat Samaritánus. Respóndens autem Jesus, dixit: Nonne decem mundáti sunt? et novem ubi sunt? Non est invéntus qui redíret, et daret glóriam Deo, nisi hic alienígena. Et ait illi: Surge, vade; quia fides tua te salvum fecit. Credo.

Offertorium.

II. In te sperá - vi, Dó - - mi-ne; di - xi:

Tu es De - us me - us, in má - ni-bus tu - is

tém - po-ra me - - - a.

Secreta.

Propitiáre, Dómine, pópulo tuo, propitiáre munéribus: ut hac oblatióne placátus, et indulgéntiam nobis tríbuas, et postuláta concédas. Per Dóminum nostrum.

Alia Secreta. Exáudi nos Deus. *pag.* 209. *Tertia ad libitum.*

Communio.
V.

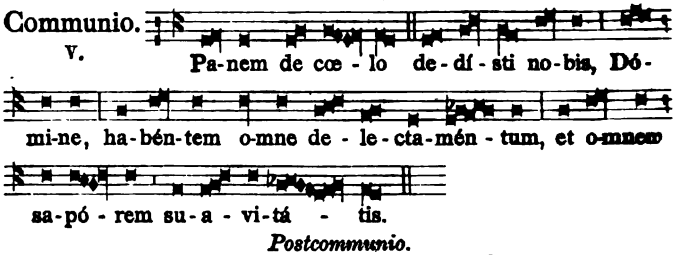

Postcommunio.

Sumptis, Dómine, cœléstibus sacraméntis: ad redemptiónis ætérnæ, quæsumus, proficiámus augméntum. Per Dóminum.

Alia Postcomm. Mundet et múniat. *pag.* 209. *Tertia ad libitum.*

Dominica XIV. post Pentecosten.

Introitus.
IV.

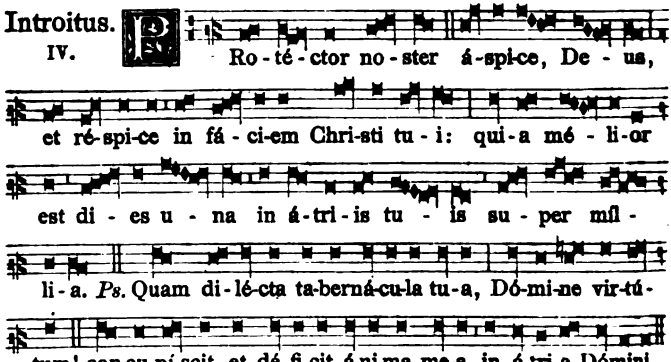

℣. Glória Patri. *Ton. IV.*

Oratio.

Custódi, Dómine quæsumus, Ecclésiam tuam propitiatióne perpétua: et quia sine te lábitur humána mortálitas, tuis semper auxíliis et abstrahátur a nóxiis, et ad salutária dirigátur. Per Dm.

Secunda Oratio. A cunctis nos. *pag.* 207. *Tertia ad libitum.*

Léctio Epístolæ beáti Pauli Apóstoli ad Gálatas. *Galat. 5.*

Fratres: Spíritu ambuláte, et desidéria carnis non perficiétis. Caro enim concupíscit advérsus spíritum, spíritus autem ad-

vérsus carnem: hæc enim sibi ínvicem adversántur, ut non quæcúmque vultis, illa faciátis. Quod si spíritu ducímini, non estis sub lege. Manifésta sunt autem ópera carnis, quæ sunt fornicátio, immundítia, ímpudicítia, luxúria, idolórum sérvitus, venefícia, inimicítiæ, contentiónes, æmulatiónes, iræ, rixæ, dissensiónes, sectæ, invídiæ, homicídia, ebrietátes, comessatiónes, et his simília: quæ prædíco vobis, sicut prædíxi: quóniam, qui tália agunt, regnum Dei non consequéntur. Fructus autem Spíritus est: cáritas, gáudium, pax, patiéntia, benígnitas, bónitas, longanímitas, mansuetúdo, fides, modéstia, continéntia, cástitas. Advérsus hujúsmodi non est lex. Qui autem sunt Christi, carnem suam crucifixérunt cum vítiis et concupiscéntiis.

Graduale. VI.

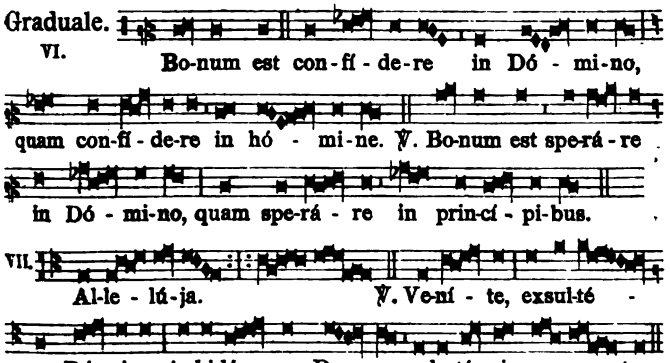

Allelúja. *ut supra.*

✠ Sequéntia sancti Evangélii secúndum Matthæum. *Matth. 6. v.*

IN illo témpore: Dixit Jesus discípulis suis: Nemo potest duóbus dóminis servíre: aut enim unum ódio habébit, et álterum díliget: aut unum sustinébit, et álterum contémnet. Non potéstis Deo servíre, et mammónæ. Ideo dico vobis, ne sollíciti sitis ánimæ vestræ quid manducétis, neque córpori vestro quid induámini. Nonne ánima plus est quam esca: et corpus plus quam vestiméntum? Respícite volatília cœli, quóniam non serunt, neque metunt, neque cóngregant in hórrea: et Pater vester cœléstis pascit illa. Nonne vos magis pluris estis illis? Quis autem vestrum cógitans, potest adjícere ad statúram suam cúbitum unum? Et de vestiménto quid sollíciti estis? Consideráte lília agri quómodo crescunt: non labórant, neque nent. Dico autem vobis, quóniam nec Sálomon in omni glória sua coopértus est sicut unum ex istis. Si autem fœnum agri, quod hódie est, et cras in clíbanum míttitur, Deus sic vestit: quanto magis vos módicæ fídei? Nolíte ergo sollíciti esse, dicéntes: Quid manducábimus, aut quid bibémus, aut quo operiémur? Hæc enim ómnia gentes inquírunt. Scit enim Pater vester, quia his ómnibus indigétis. Quærite ergo pri-

mum regnum Dei, et justítiam ejus: et hæc ómnia adjiciéntur vobis. Credo.

Offertorium.
VIII.

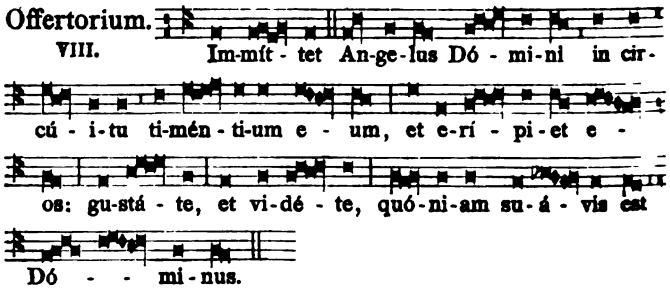

Secreta.

Concéde nobis, Dómine quæsumus, ut hæc hóstia salutáris, et nostrórum fiat purgátio delictórum, et tuæ propitiátio potestátis. Per Dóminum nostrum.

Alia Secreta. Exáudi nos Deus. *pag.* 209. *Tertia ad libitum.*

Communio.
VIII.

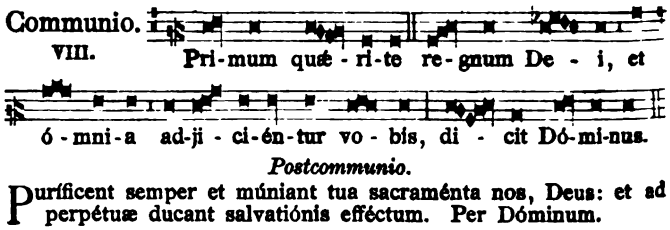

Postcommunio.

Purificent semper et múniant tua sacraménta nos, Deus: et ad perpétuæ ducant salvatiónis efféctum. Per Dóminum.

Alia Postcomm. Mundet et múniat. *pag.* 209. *Tertia ad libitum.*

Dominica XV. post Pentecosten.

Introitus.
I.

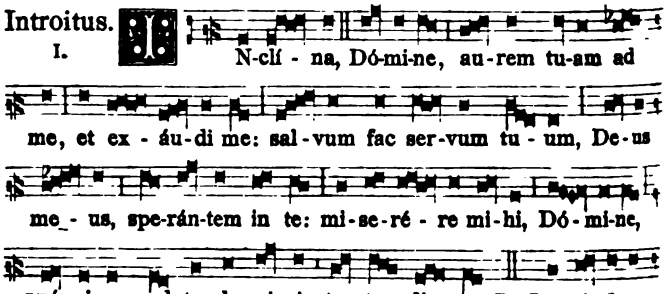

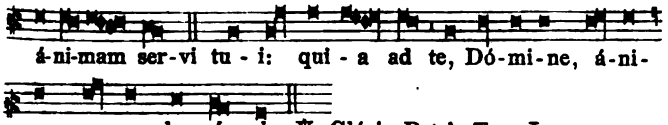

Oratio.

Ecclésiam tuam, Dómine, miserátio continuáta mundet et múniat: et, quia sine te non potest salva consístere, tuo semper múnere gubernétur. Per Dóminum nostrum.

Secunda Oratio. A cunctis nos. *pag.* 207. *Tertia ad libitum.*

Léctio Epístolæ beáti Pauli Apóstoli ad Gálatas. *Gal. 5. d. et 6.*

Fratres: Si spíritu vívimus, spíritu et ambulémus. Non efficiámur inánis glóriæ cúpidi, ínvicem provocántes, ínvicem invidéntes. Fratres, et si præoccupátus fúerit homo in áliquo delícto, vos, qui spirituáles estis, hujúsmodi instrúite in spíritu lenitátis, considerans teípsum, ne et tu tentéris. Alter altérius ónera portáte, et sic adimplébitis legem Christi. Nam si quis exístimat se áliquid esse, cum nihil sit, ipse se sedúcit. Opus autem suum probet unusquísque, et sic in semetípso tantum glóriam habébit, et non in áltero. Unusquísque enim onus suum portábit. Commúnicet autem is, qui catechizátur verbo, ei, qui se catechízat, in ómnibus bonis. Nolíte erráre: Deus non irridétur. Quæ enim seminávérit homo, hæc et metet. Quóniam qui séminat in carne sua, de carne et metet corruptiónem: qui autem séminat in spíritu, de spíritu metet vitam ætérnam. Bonum autem faciéntes, non deficiámus: témpore enim suo metémus, non deficiéntes. Ergo dum tempus habémus, operémur bonum ad omnes, máxime autem ad domésticos fídei.

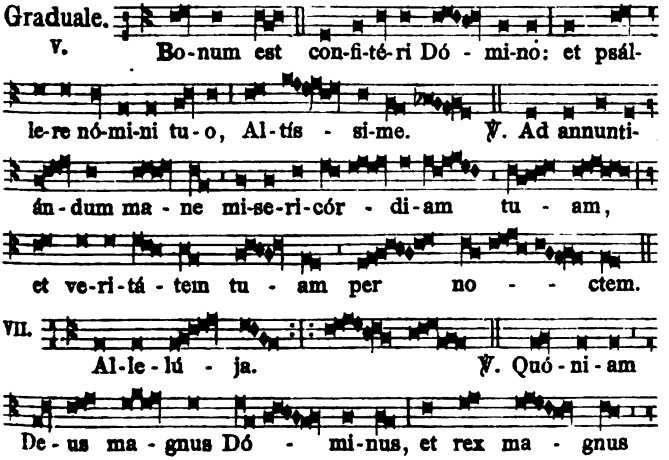

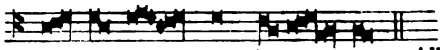

su - per o - mnem ter - ram. Allelúja. *ut supra.*

✠ Sequéntia sancti Evangélii secúndum Lucam. *Luc. 7. c.*

IN illo témpore: Ibat Jesus in civitátem, quæ vocátur Naim: et ibant cum eo discípuli ejus, et turba copiósa. Cum autem appropinquáret portæ civitátis, ecce defúnctus efferebátur filius únicus matris suæ: et hæc vídua erat: et turba civitátis multa cum illa. Quam cum vidísset Dóminus, misericórdia motus super eam, dixit illi: Noli flere. Et accéssit, et tétigit lóculum. (Hi autem, qui portábant, stétérunt.) Et ait: Adoléscens, tibi dico, surge. Et resédit qui erat mórtuus, et cœpit loqui. Et dedit illum matri suæ. Accépit autem omnes timor: et magnificábant Deum, dicéntes: Quia prophéta magnus surréxit in nobis: et quia Deus visitávit plebem suam. Credo.

Offertorium.

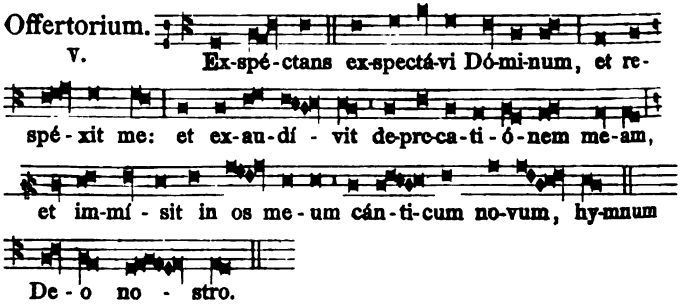

V. Ex-spé-ctans ex-spectá-vi Dó-mi-num, et re-

spé - xit me: et ex-au-dí - vit de-pre-ca-ti-ó-nem me-am,

et im-mí - sit in os me - um cán - ti-cum no-vum, hy-mnum

De - o no - stro.

Secreta.

Tua nos, Dómine, sacraménta custódiant: et contra diabólicos semper tueántur incúrsus. Per Dóminum nostrum.

Alia Secreta. Exáudi nos Deus. *pag.* 209. *Tertia ad libitum.*

Communio.

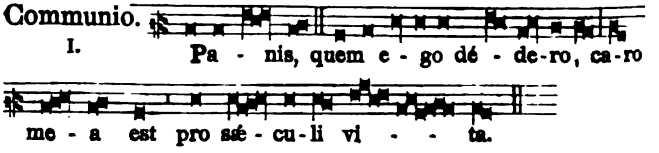

I. Pa - nis, quem e - go dé - de-ro, ca-ro

me - a est pro sæ - cu - li vi - - ta.

Postcommunio.

Mentes nostras, et córpora possídeat, quæsumus Dómine, doni cœléstis operátio: ut non noster sensus in nobis, sed júgiter ejus prævéniat efféctus. Per Dóminum nostrum.

Alia Postcomm. Mundet et múniat. *pag.* 209. *Tertia ad libitum.*

Dominica XVI. post Pentecosten.

Introitus. VIII.

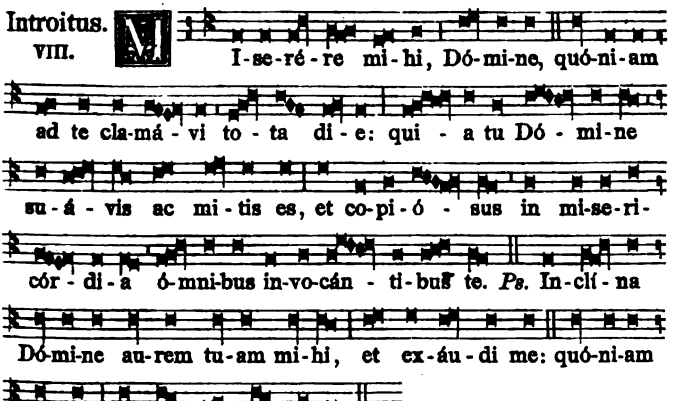

Oratio.

Tua nos, quæsumus Dómine, grátia semper et prævéniat et sequátur: ac bonis opéribus júgiter præstet esse inténtos. Per Dóminum nostrum.

Secunda Oratio. A cunctis nos. *pag.* 207. *Tertia ad libitum.*

Léctio Epístolæ beáti Pauli Apóstoli ad Ephésios. *Ephes. 3. c.*

Fratres: Obsecro vos, ne deficiátis in tribulatiónibus meis pro vobis: quæ est glória vestra. Hujus rei grátia flecto génua mea ad Patrem Dómini nostri Jesu Christi, ex quo ómnis patérnitas in cœlis et in terra nominátur, ut det vobis secúndum divítias glóriæ suæ, virtúte corroborári per spíritum ejus in interiórem hóminem, Christum habitáre per fidem in córdibus vestris: in caritáte radicáti, et fundáti, ut possítis comprehéndere cum ómnibus sanctis, quæ sit latitúdo, et longitúdo, et sublímitas, et profúndum: scire étiam supereminéntem sciéntiæ caritátem Christi, ut impleámini in omnem plenitúdinem Dei. Ei autem, qui potens est ómnia fácere superabundánter quam pétimus, aut intellígimus, secúndum virtútem, quæ operátur in nobis: ipsi glória in Ecclésia, et in Christo Jesu, in omnes generatiónes sæculi sæculórum. Amen.

Graduale. Timébunt gentes. *pag.* 42.

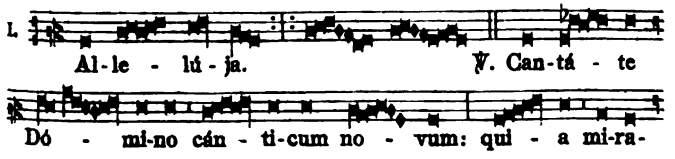

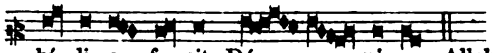

✠ Sequéntia sancti Evangélii secúndum Lucam. *Luc. 14.*

IN illo témpore: Cum intráret Jesus in domum cujúsdam príncipis pharisæórum sábbato manducáre panem, et ipsi observábant eum. Et ecce homo quidam hydrópicus erat ante illum. Et respóndens Jesus dixit ad legisperítos et pharisæos, dicens: Si licet sábbato curáre? At illi tacuérunt. Ipse vero apprehénsum sanávit eum, ac dimísit. Et respóndens ad illos, dixit: Cujus vestrum ásinus, aut bos in púteum cadet, et non contínuo éxtrahet illum die sábbati? Et non póterant ad hæc respondére illi. Dicébat autem et ad invitátos parábolam, inténdens quómodo primos accúbitus elígerent, dicens ad illos: Cum invitátus fúeris ad núptias, non discúmbas in primo loco, ne forte honorátior te sit invitátus ab illo, et véniens is, qui te, et illum vocávit, dicat tibi: Da huic locum: et tunc incípias cum rubóre novíssimum locum tenére. Sed cum vocátus fúeris, vade, recúmbe in novíssimo loco: ut, cum vénerit qui te invitávit, dicat tibi: Amíce, ascénde supérius. Tunc erit tibi glória coram simul discumbéntibus: quia omnis, qui se exáltat, humiliábitur: et qui se humíliat, exaltábitur.

Credo.

Offertorium. VI.

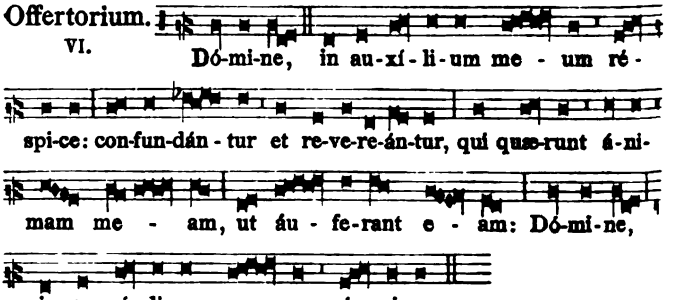

Secreta.

Munda nos, quæsumus Dómine, sacrificii præséntis effectu: et pérfice miserátus in nobis; ut ejus mereámur esse partícipes. Per Dóminum nostrum.

Alia Secreta. Exáudi nos Deus. *pag.* 209. *Tertia ad libitum.*

Communio. VIII.

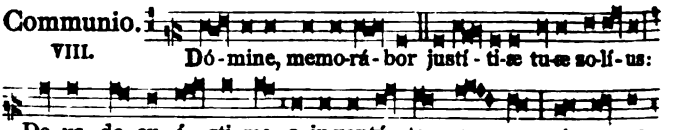

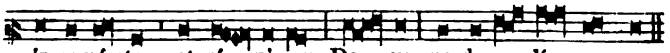

Postcommunio.

Purífica, quǽsumus Dómine, mentes nostras benígnus, et rénova cœléstibus sacraméntis: ut consequénter et córporum præsens páriter, et futúrum capiámus auxílium. Per Dóminum.

Alia Postcomm. Mundet et múniat. *pag.* 209. *Tertia ad libitum.*

Dominica XVII. post Pentecosten.

Introitus.

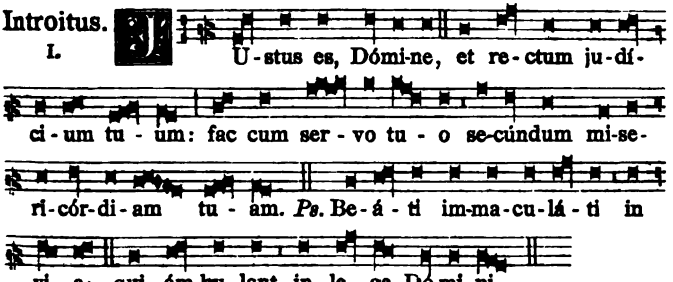

℣. Glória Patri. *Ton. I.*

Oratio.

Da, quǽsumus Dómine, pópulo tuo diabólica vitáre contágia: et te solum Deum pura mente sectári. Per Dóminum.

Secunda Oratio. A cunctis nos. *pag.* 207. *Tertia ad libitum.*

Léctio Epístolæ beáti Pauli Apóstoli ad Ephésios. *Ephes. 4.*

Fratres: Obsecro vos ego vinctus in Dómino, ut digne ambulétis vocatióne, qua vocáti estis, cum omni humilitáte et mansuetúdine, cum patiéntia, supportántes ínvicem in caritáte, sollíciti serváre unitátem spíritus in vínculo pacis. Unum corpus, et unus spíritus, sicut vocáti estis in una spe vocatiónis vestræ. Unus Dóminus, una fides, unum baptísma. Únus Deus, et Pater ómnium, qui est super omnes, et per ómnia, et in ómnibus nobis. Qui est benedíctus in sǽcula sæculórum. Amen.

Graduale. Beáta gens. *pag.* [65].

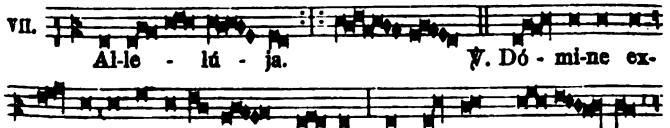

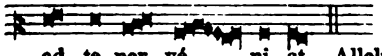

ad te per-vé - ni-at. Allelúja. *ut supra.*

✠ Sequéntia sancti Evangélii secúndum Matthæum. *Matth. 22. d.*

IN illo témpore: Accessérunt ad Jesum pharisæi: et interrogávit eum unus ex eis legis doctor, tentans eum: Magíster, quod est mandátum magnum in lege? Ait illi Jesus: Díliges Dóminum Deum tuum ex toto corde tuo, et in tota ánima tua, et in tota mente tua. Hoc est máximum, et primum mandátum. Secúndum autem símile est huic: Díliges próximum tuum, sicut teípsum. In his duóbus mandátis univérsa lex pendet, et prophétæ. Congregátis autem pharisæis, interrogávit eos Jesus, dicens: Quid vobis vidétur de Christo? cujus fílius est? Dicunt ei: David. Ait illis: Quómodo ergo David in spíritu vocat eum Dóminum, dicens: Dixit Dóminus Dómino meo, sede a dextris meis, donec ponam inimícos tuos scabéllum pedum tuórum? Si ergo David vocat eum Dóminum, quómodo fílius ejus est? Et nemo póterat ei respondére verbum: neque ausus fuit quisquam ex illa die eum ámplius interrogáre. Credo.

Offertorium. IV.

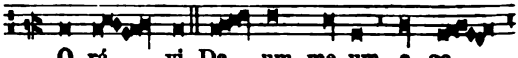

O-rá - vi De - um me-um e-go

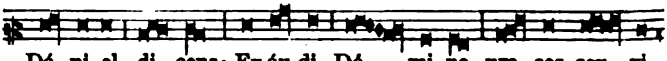

Dá-ni-el, di-cens: Ex-áu-di, Dó - mi-ne, pre-ces ser-vi

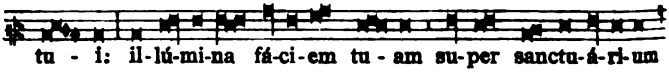

tu - i: il-lú-mi-na fá-ci-em tu-am su-per sanctu-á-ri-um

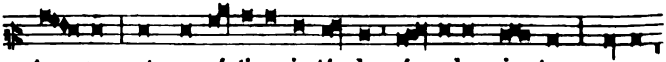

tu - um: et pro-pí-ti-us in-tén-de pó-pu-lum i-stum, su-per

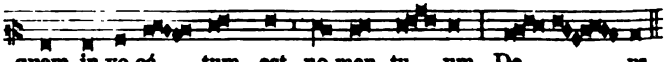

quem in-vo-cá - tum est no-men tu-um, De - - us.

Secreta.

Majestátem tuam, Dómine, supplíciter deprecámur: ut hæc sancta, quæ gérimus, et a prætéritis nos delíctis éxuant, et futúris. Per Dóminum nostrum.

Alia Secreta. Exáudi nos Deus. *pag.* 209. *Tertia ad libitum.*

Communio. II.

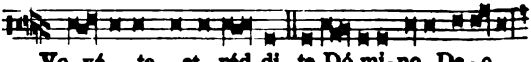

Vo-vé - te, et réd-di-te Dó-mi-no De-o

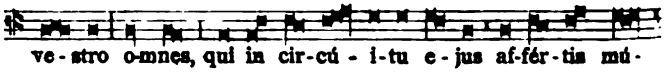

ve-stro o-mnes, qui in cir-cú - i-tu e-jus af-fér-tis mú-

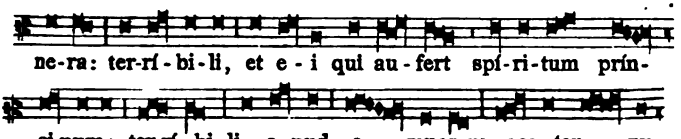

Postcommunio.

Sanctificatiónibus tuis, omnípotens Deus, et vítia nostra curéntur, et remédia nobis ætérna provéniant. Per Dóminum.

Alia Postcomm. Mundet et múniat. *pag.* 209. *Tertia ad libitum.*

Dominica XVIII. post Pentecosten.

Introitus. I.

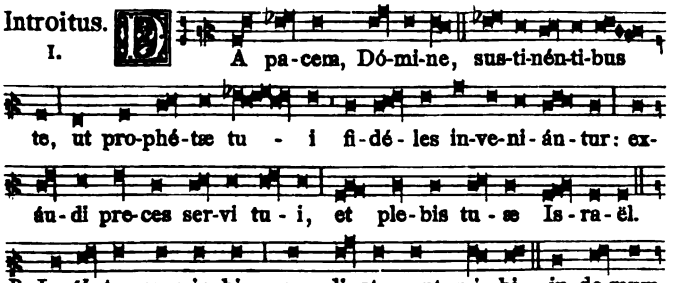

Oratio.

Dírigat corda nostra, quæsumus Dómine, tuæ miseratiónis operátio: quia tibi sine te placére non póssumus. Per Dñm.

Secunda Oratio. A cunctis nos. *pag.* 207. *Tertia ad libitum.*

Léctio Epístolæ beáti Pauli Apóstoli ad Corínthios. *1. Cor. 1.*

Fratres: Grátias ago Deo meo semper pro vobis in grátia Dei, quæ data est vobis in Christo Jesu: quod in ómnibus dívites facti estis in illo, in omni verbo, et in omni sciéntia: sicut testimónium Christi confirmátum est in vobis: ita ut nihil vobis desit in ulla grátia, exspectántibus revelatiónem Dómini nostri Jesu Christi, qui et confirmábit vos usque in finem sine crímine, in die advéntus Dómini nostri Jesu Christi.

Graduale. Lætátus sum. *pag.* 73.

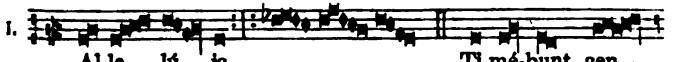

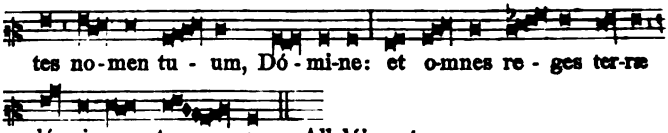

✠ Sequéntia sancti Evangélii secúndum Matthæum. *Matth. 9.*

IN illo témpore: Ascéndens Jesus in navículam, transfretávit, et venit in civitátem suam. Et ecce offerébant ei paralýticum jacéntem in lecto. Et videns Jesus fidem illórum, dixit paralýtico: Confíde fili, remittúntur tibi peccáta tua. Et ecce quidam de scribis dixérunt intra se: Hic blasphémat. Et cum vidísset Jesus cogitatiónes eórum, dixit: Ut quid cogitátis mala in córdibus vestris? Quid est facílius, dícere: Dimittúntur tibi peccáta tua; an dícere: Surge, et ámbula? Ut autem sciátis, quia Fílius hóminis habet potestátem in terra dimitténdi peccáta, tunc ait paralýtico: Surge, tolle lectum tuum, et vade in domum tuam. Et surréxit, et ábiit in domum suam. Vidéntes autem turbæ timuérunt, et glorificavérunt Deum, qui dedit potestátem talem homínibus. Credo.

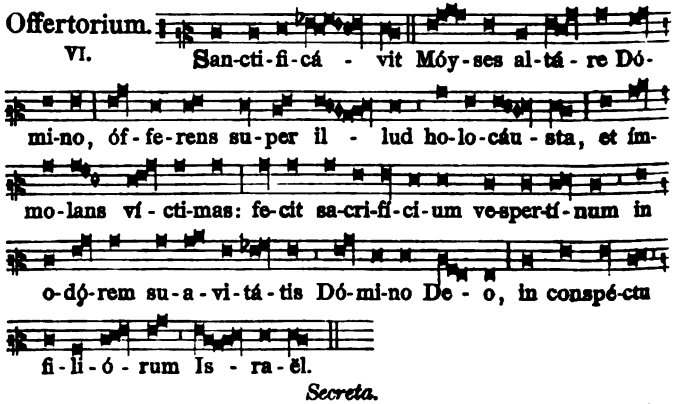

Secreta.

Deus, qui nos per hujus sacrifícii veneránda commércia, unius summæ divinitátis partícipes éfficis: præsta quæsumus; ut sicut tuam cognóscimus veritátem, sic eam dignis móribus assequámur. Per Dóminum nostrum.

Alia Secreta. Exáudi nos Deus. *pag.* 209. *Tertia ad libitum.*

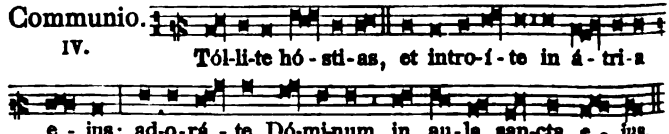

Postcommunio.

Grátias tibi referímus, Dómine, sacro múnere vegetáti: tuam misericórdiam deprecántes; ut dignos nos ejus participatióne perfícias. Per Dóminum nostrum.

Alia Postcomm. Mundet et múniat. *pag.* 209. *Tertia ad libitum.*

Dominica XIX. post Pentecosten.

Introitus. IV.

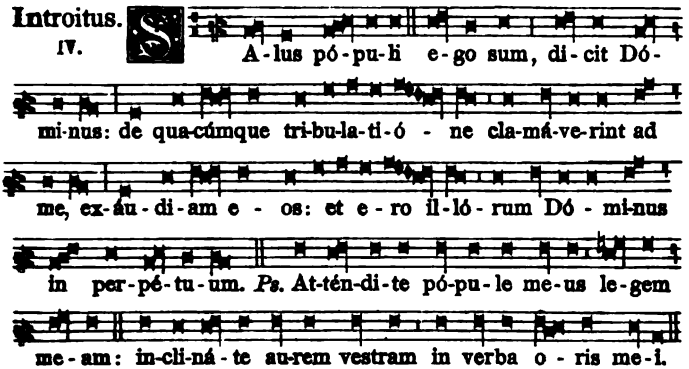

℣. Glória Patri. *Ton. IV.*

Oratio.

Omnípotens et misérícors Deus, univérsa nobis adversántia propitiátus exclúde: ut mente et córpore páriter expediti, quæ tua sunt, líberis méntibus exsequámur. Per Dóminum.

Secunda Oratio. A cunctis nos. *pag.* 207. *Tertia ad libitum.*

Léctio Epístolæ beáti Pauli Apóstoli ad Ephésios. *Ephes. 4. e.*

Fratres: Renovámini spíritu mentis vestræ, et indúite novum hóminem, qui secúndum Deum creátus est in justítia, et sanctitáte veritátis. Propter quod deponéntes mendácium, loquímini veritátem unusquísque cum próximo suo: quóniam sumus ínvicem membra. Irascímini, et nolíte peccáre: sol non óccidat super iracúndiam vestram. Nolíte locum dare diábolo: qui furabátur, jam non furétur; magis autem labóret, operándo mánibus suis, quod bonum est, ut hábeat unde tríbuat necessitátem patiénti.

Graduale. VII.

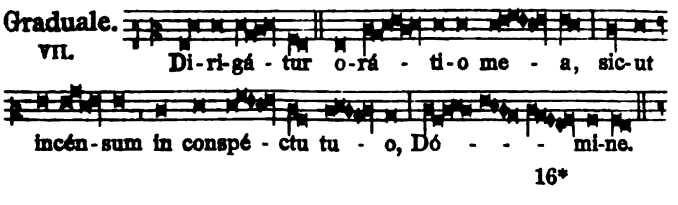

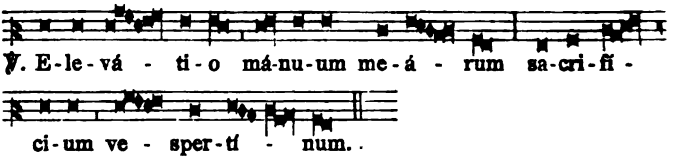

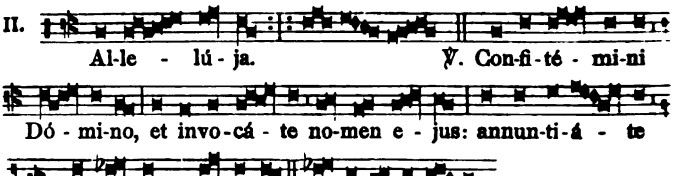

✠ Sequéntia sancti Evangélii secúndum Matthæum. *Matth. 22.*

IN illo témpore: Loquebátur Jesus princípibus sacerdótum et pharisæis in parábolis, dicens: Símile factum est regnum cœlórum hómini regi, qui fecit núptias fílio suo. Et misit servos suos vocáre invitátos ad núptias, et nolébant veníre. Iterum misit álios servos, dicens: Dícite invitátis: Ecce prándium meum parávi, tauri mei, et altília occísa sunt, et ómnia paráta: veníte ad núptias. Illi autem neglexérunt et abiérunt, álius in villam suam, álius vero ad negotiatiónem suam: réliqui vero tenuérunt servos ejus, et contuméliis afféctos occidérunt. Rex autem cum audísset, irátus est: et missis exercítibus suis, pérdidit homicídas illos, et civitátem illórum succéndit. Tunc ait servis suis: Núptiæ quidem parátæ sunt, sed qui invitáti erant, non fuérunt digni. Ite ergo ad éxitus viárum, et quoscúmque invenéritis, vocáte ad núptias. Et egréssi servi ejus in vias, congregavérunt omnes, quos invenérunt, malos et bonos, et implétæ sunt núptiæ discumbéntium. Intrávit autem rex, ut vidéret discumbéntes, et vidit ibi hóminem non vestítum veste nuptiáli. Et ait illi: Amíce, quómodo huc intrásti, non habens vestem nuptiálem? At ille obmútuit. Tunc dixit rex minístris: Ligátis mánibus et pédibus ejus, míttite eum in ténebras exterióres: ibi erit fletus, et stridor déntium. Multi enim sunt vocáti, pauci vero elécti. Credo.

Offertorium.

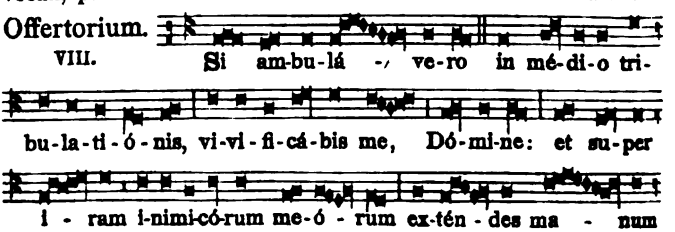

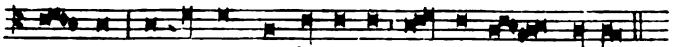

Secreta.

Hæc múnera, quæsumus Dómine, quæ óculis tuæ majestátis offérimus, salutária nobis esse concéde. Per Dóminum.

Alia Secreta. Exáudi nos Deus. *pag.* 209. *Tertia ad libitum.*

Communio.

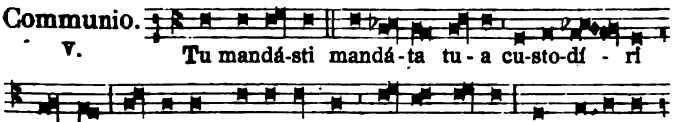

Postcommunio.

Tua nos, Dómine, medicinális operátio, et a nostris perversitátibus cleménter expédiat, et tuis semper fáciat inhærére mandátis. Per Dóminum nostrum.

Alia Postcomm. Mundet et múniat. *pag.* 209. *Tertia ad libitum.*

Dominica XX. post Pentecosten.

Introitus.

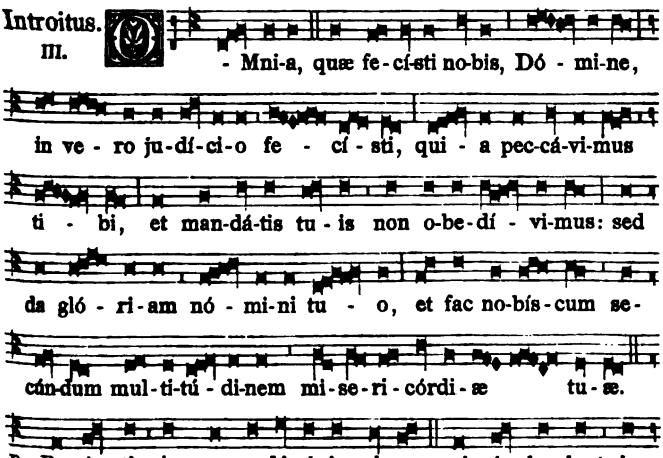

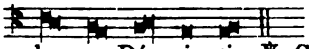

le - ge Dó - mi - ni. ℣. Glória Patri. *Ton. III.*

Oratio.

Largíre, quæsumus Dómine, fidélibus tuis indulgéntiam placátus, et pacem: ut páriter ab ómnibus mundéntur offénsis, et secúra tibi mente desérviant. Per Dóminum nostrum.

Secunda Oratio. A cunctis nos. *pag.* 207. *Tertia ad libitum.*

Léctio Epístolæ beáti Pauli Apóstoli ad Ephésios. *Ephes. 5. d.*

Fratres: Vidéte quómodo caute ambulétis: non quasi insipiéntes, sed ut sapiéntes, rediméntes tempus, quóniam dies mali sunt. Proptérea nolíte fíeri imprudéntes, sed intelligéntes, quæ sit volúntas Dei. Et nolíte inebriári vino, in quo est luxúria: sed implémini Spíritu sancto, loquéntes vobismetípsis in psalmis, et hymnis, et cánticis spirituálibus, cantántes, et psalléntes in córdibus vestris Dómino: grátias agéntes semper pro ómnibus, in nómine Dómini nostri Jesu Christi, Deo et Patri. Subjécti ínvicem in timóre Christi.

Graduale. Oculi ómnium. *pag.* [68].

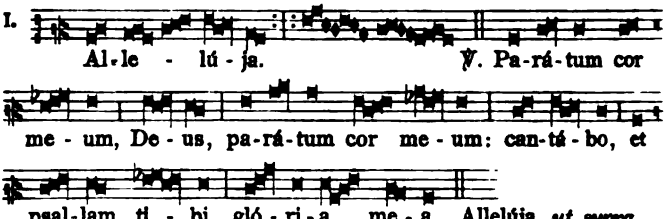

I. Al - le - lú - ja. ℣. Pa-rá-tum cor me - um, De - us, pa-rá-tum cor me - um: can-tá - bo, et psal-lam ti - bi, gló - ri - a me - a. Allelúja. *ut supra.*

✠ Sequéntia sancti Evangélii secúndum Joánnem. *Joann. 4. f.*

In illo témpore: Erat quidam régulus, cujus fílius infirmabátur Caphárnaum. Hic cum audísset, quia Jesus adveníret a Judæa in Galilæam, ábiit ad eum, et rogábat eum ut descénderet, et sanáret fílium ejus: incipiébat enim mori. Dixit ergo Jesus ad eum: Nisi signa et prodígia vidéritis, non créditis. Dicit ad eum régulus: Dómine, descénde priúsquam moriátur fílius meus. Dicit ei Jesus: Vade, fílius tuus vivit. Crédidit homo sermóni, quem dixit ei Jesus, et ibat. Jam autem eo descendénte, servi occurrérunt ei, et nuntiavérunt dicéntes, quia fílius ejus víveret. Interrogábat ergo horam ab eis, in qua mélius habúerit. Et dixérunt ei: Quia heri hora séptima relíquit eum febris. Cognóvit ergo pater, quia illa hora erat, in qua dixit ei Jesus: Fílius tuus vivit: et crédidit ipse, et domus ejus tota. Credo.

Offertorium.

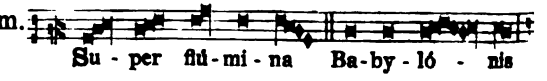

I. Su - per flú - mi - na Ba-by - ló - nis

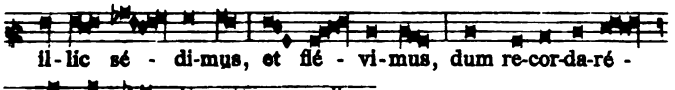

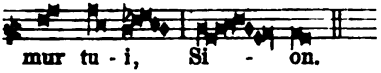

Secreta.

Cœléstem nobis præbeant hæc mystéria, quæsumus Dómine, medicínam: et vítia nostri cordis expúrgent. Per Dóminum.

Alia Secreta. Exáudi nos Deus. *pag.* 209. *Tertia ad libitum.*

Communio. IV.

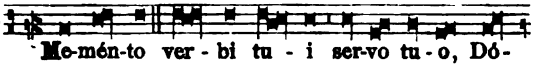

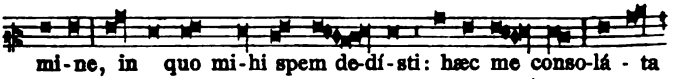

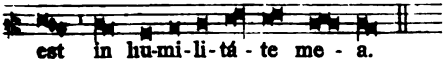

Postcommunio.

Ut sacris, Dómine, reddámur digni munéribus: fac nos, quæsumus, tuis semper obedíre mandátis. Per Dóminum.

Alia Postcomm. Mundet et múniat. *pag.* 209. *Tertia ad libitum.*

Dominica XXI. post Pentecosten.

Introitus. IV.

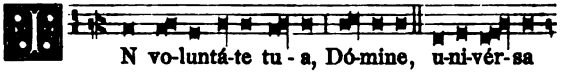

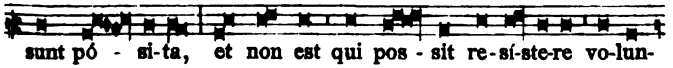

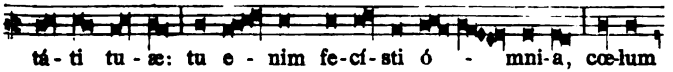

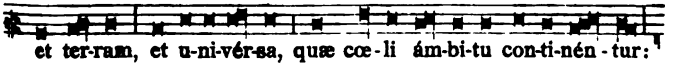

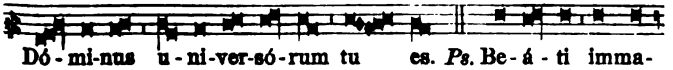

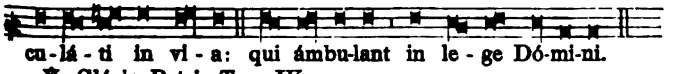

℣. Glória Patri. *Ton. IV.*

Oratio.

Famíliam tuam, quæsumus Dómine, contínua pietáte custódi: ut a cunctis adversitátibus, te protegénte, sit líbera; et in bonis áctibus tuo nómini sit devóta. Per Dóminum nostrum.

Secunda Oratio. A cunctis nos. *pag.* 207. *Tertia ad libitum.*

Léctio Epístolæ beáti Pauli Apóstoli ad Ephésios. *Ephes. 6. b.*

Fratres: Confortámini in Dómino, et in poténtia virtútis ejus. Indúite vos armatúram Dei, ut possítis stare advérsus insídias diáboli. Quóniam non est nobis colluctátio advérsus carnem et sánguinem: sed advérsus príncipes et potestátes, advérsus mundi rectóres tenebrárum harum, contra spirituália nequítiæ, in cœléstibus. Proptérea accípite armatúram Dei, ut possítis resístere in die malo, et in ómnibus perfécti stare. State ergo succíncti lumbos vestros in veritáte, et indúti lorícam justítiæ, et calceáti pedes in præparatióne Evangélii pacis: in ómnibus suméntes scutum fídei, in quo possítis ómnia tela nequíssimi ígnea exstínguere: et gáleam salútis assúmite: et gládium spíritus, quod est verbum Dei.

Graduale.

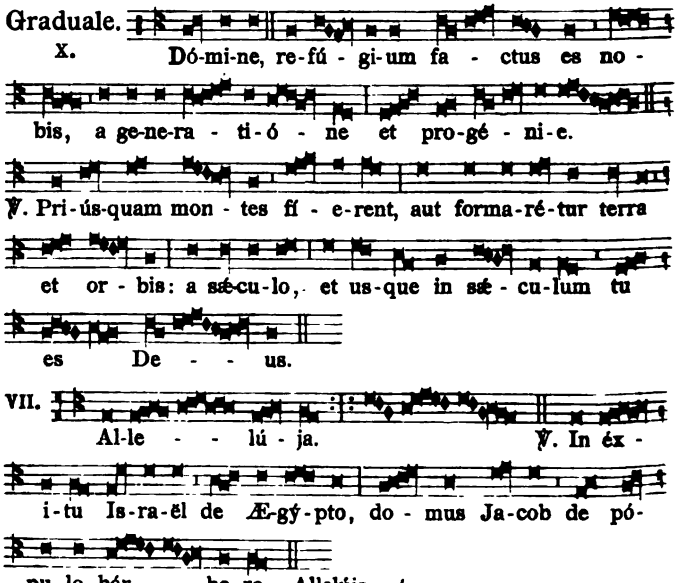

✠ Sequéntia sancti Evangélii secúndum Matthæum. *Matth. 18. c.*

In illo témpore: Dixit Jesus discípulis parábolam hanc: Assimilátum est regnum cœlórum hómini regi, qui vóluit ratiónem pónere cum servis suis. Et cum cœpísset ratiónem pónere, ob-

látus est ei unus, qui debébat ei decem míllia talénta. Cum autem non habéret unde rédderet, jussit eum dóminus ejus venúmdari, et uxórem ejus, et fílios, et ómnia quæ habébat, et reddi. Prócidens autem servus ille, orábat eum, dicens: Patiéntiam habe in me, et ómnia reddam tibi. Misértus autem dóminus servi illíus, dimísit eum, et débitum dimísit ei. Egréssus autem servus ille, invénit unum de consérvis suis, qui debébat ei centum denários: et tenens suffocábat eum, dicens: Redde quod debes. Et prócidens consérvus ejus, rogábat eum, dicens: Patiéntiam habe in me, et ómnia reddam tibi. Ille autem nóluit: sed ábiit, et misit eum in cárcerem, donec rédderet débitum. Vidéntes autem consérvi ejus quæ fiébant, contristáti sunt valde: et venérunt, et narravérunt dómino suo ómnia quæ facta fúerant. Tunc vocávit illum dóminus suus: et ait illi: Serve nequam, omne débitum dimísi tibi, quóniam rogásti me: nonne ergo opórtuit et te miseréri consérvi tui, sicut et ego tui misértus sum? Et irátus dóminus ejus, trádidit eum tortóribus, quoadúsque rédderet univérsum débitum. Sic et Pater meus cœléstis fáciet vobis, si non remiséritis unusquísque fratri suo de córdibus vestris. Credo.

Offertorium.
II.

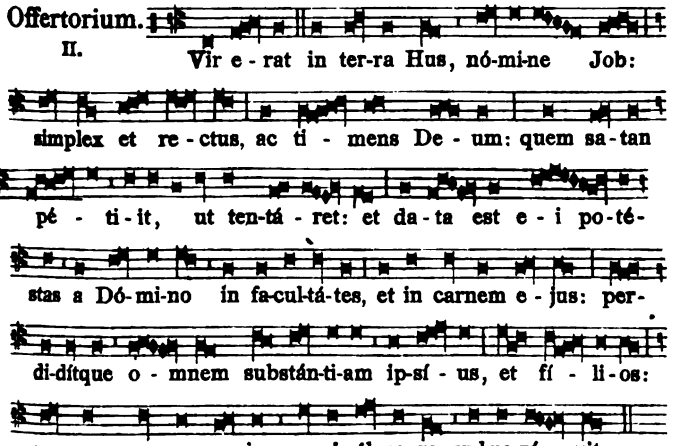

Secreta.

Súscipe, Dómine, propítius hóstias: quibus et te placári voluísti, et nobis salútem poténti pietáte restítui. Per Dóminum.

Alia Secreta. Exáudi nos Deus. *pag.* 209. *Tertia ad libitum.*

Communio.
I.

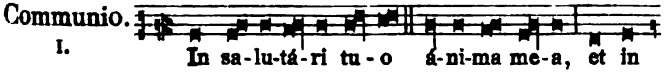

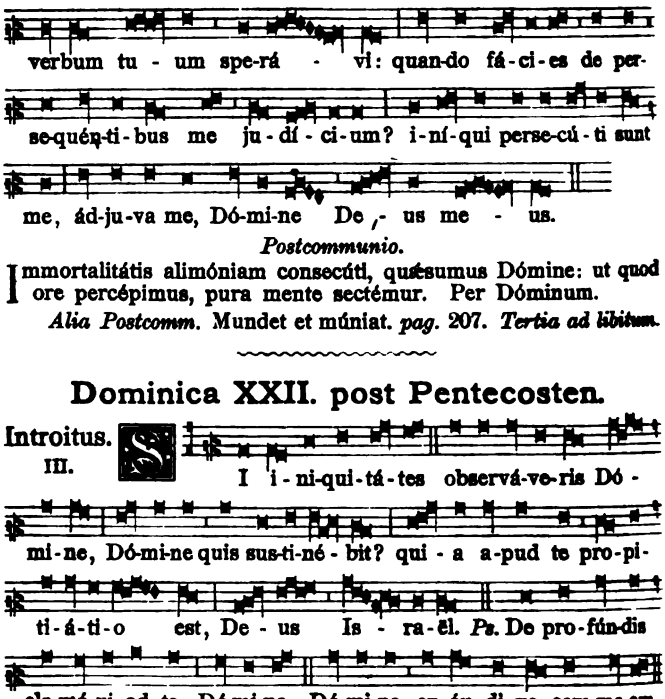

Postcommunio.

Immortalitátis alimóniam consecúti, quæsumus Dómine: ut quod ore percépimus, pura mente sectémur. Per Dóminum.

Alia Postcomm. Mundet et múniat. *pag.* 207. *Tertia ad libitum.*

Dominica XXII. post Pentecosten.

Introitus. III.

℣. Glória Patri. *Ton. III.*

Oratio.

Deus, refúgium nostrum et virtus: adésto piis Ecclésiæ tuæ précibus, auctor ipse pietátis, et præsta; ut, quod fidéliter pétimus, efficáciter consequámur. Per Dóminum nostrum.

Secunda Oratio. A cunctis nos. *pag.* 209. *Tertia ad libitum.*

Léctio Epístolæ beáti Pauli Apóstoli ad Philippénses. *Phil. 1.*

Fratres: Confídimus in Dómino Jesu, quia qui cœpit in vobis opus bonum, perfíciet usque in diem Christi Jesu. Sicut est mihi justum hoc sentíre pro ómnibus vobis: eo quod hábeam vos in corde, et in vínculis meis, et in defensióne, et confirmatióne Evangélii sócios gáudii mei omnes vos esse. Testis enim mihi est Deus, quómodo cúpiam omnes vos in viscéribus Jesu Christi. Et hoc oro, ut cáritas vestra magis ac magis abúndet in sciéntia, et in omni sensu: ut probétis potióra, ut sitis sincéri, et sine offénsa in diem Christi, repléti fructu justítiæ per Jesum Christum in glóriam et laudem Dei.

Graduale.

I. Ec - ce quam bo-num, et quam ju-cún-dum, ha-bi-tá - re fra - tres in u - num! ℣. Sic-ut un-guén - tum in cá - pi-te, quod de-scén-dit in bar - bam, bar-bam Aa - - ron.

I. Al-le - lú - ja. ℣. Qui ti - ment Dó - mi-num spe - rent in e - o: ad-jú - - tor et pro - té - ctor e - ó - rum est. Allelúja. *ut supra.*

✠ Sequéntia sancti Evangélii secúndum Matthæum. *Matth. 22. b.*

IN illo témpore: Abeúntes pharisæi consílium iniérunt, ut cápe-rent Jesum in sermóne. Et mittunt ei discípulos suos cum Herodiánis, dicéntes: Magíster, scimus quia verax es, et viam Dei in veritáte doces, et non est tibi cura de áliquo: non enim réspicis persónam hóminum: dic ergo nobis quid tibi vidétur, licet censum dare Cæsari, an non? Cógnita autem Jesus nequítia eórum, ait: Quid me tentátis hypócritæ? Osténdite mihi numísma census. At illi obtulérunt ei denárium. Et ait illis Jesus: Cujus est imágo hæc, et superscríptio? Dicunt ei: Cæsaris. Tunc ait illis: Réddite ergo quæ sunt Cæsaris, Cæsari; et quæ sunt Dei, Deo. Credo.

Offertorium.

I. Re-cordá-re me-i, Dó - - mi-ne, o-mni po-ten-tá - tu - i dó - mi-nans: et da ser-mó-nem re-ctum in os me - um, ut plá-ce-ant ver-ba me - a in con-spé-ctu prín - ci-pis.

Secreta.

Da, miséricors Deus; ut hæc salutáris oblátio, et a própriis nos reátibus indesinénter expédiat, et ab ómnibus tueátur advérsis. Per Dñm. *Alia Secreta.* Exáudi nos. *pag.* 209. *Tertia ad libitum.*

Communio. VIII.

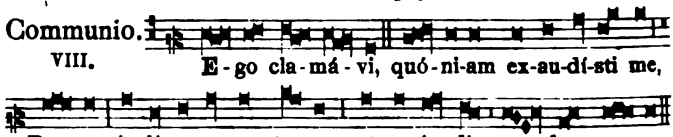

Postcommunio.

Súmpsimus, Dómine, sacri dona mystérii, humíliter deprecántes: ut quæ in tui commemoratiónem nos fácere præcepísti, in nostræ proficiant infirmitátis auxílium: Qui vivis et regnas.

Alia Postcomm. Mundet et múniat. *pag.* 209. *Tertia ad libitum.*

Dominica XXIII. post Pentecosten.

Introitus. VI.

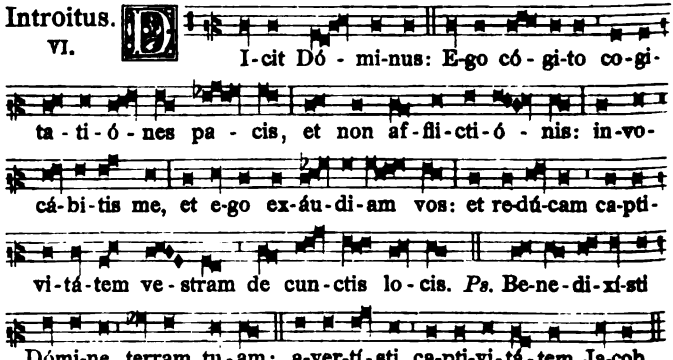

℣. Glória Patri. *Ton. VI.*

Oratio.

Absólve, quæsumus Dómine, tuórum delícta populórum: ut a peccatórum néxibus, quæ pro nostra fragilitáte contráximus, tua benignitáte liberémur. Per Dóminum.

Secunda Oratio. A cunctis nos. *pag.* 207. *Tertia ad libitum.*

Epistola. Fratres: Imitatóres. *pag.* 423.

Graduale. VII.

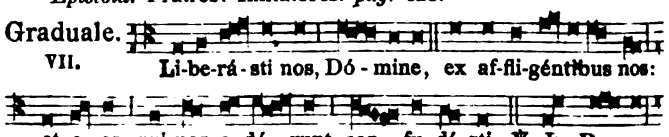

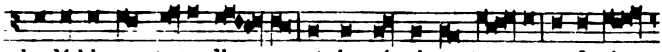

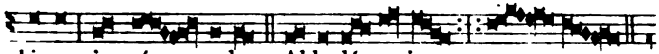

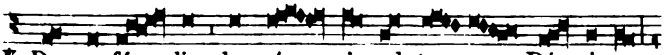

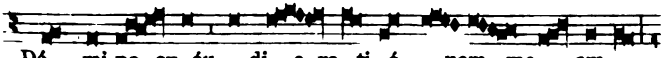

Allelúja. *ut supra.*

✠ Sequéntia sancti Evangélii secúndum Matthæum. *Matth. 9. c.*

IN illo témpore: Loquénte Jesu ad turbas, ecce princeps unus accéssit, et adorábat eum, dicens: Dómine, fília mea modo defúncta est: sed veni, impóne manum tuam super eam, et vivet. Et surgens Jesus sequebátur eum, et discípuli ejus. Et ecce múlier, quæ sánguinis fluxum patiebátur duódecim annis, accéssit retro, et tétigit fímbriam vestiménti ejus. Dicébat enim intra se: Si tetígero tantum vestiméntum ejus, salva ero. At Jesus convérsus, et videns eam, dixit: Confíde fília, fides tua te salvam fecit. Et salva facta est múlier ex illa hora. Et cum venísset Jesus in domum príncipis, et vidísset tibícines, et turbam tumultuántem, dicébat: Recédite: non est enim mórtua puélla, sed dormit. Et deridébant eum. Et cum ejécta esset turba, intrávit, et ténuit manum ejus. Et surréxit puélla. Et éxiit fama hæc in univérsam terram illam. Credo.

Offertorium.

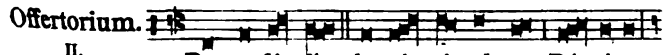

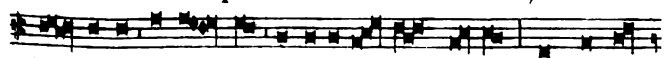

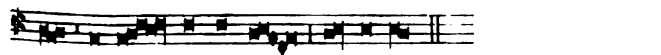

Secreta.

PRO nostræ servitútis augménto sacrifícium tibi, Dñe, laudis offérimus: ut quod imméritis contulísti, propítius exsequáris. Per Dñm.

Alia Secreta. Exáudi nos Deus. *pag.* 209. *Tertia ad libitum.*

Communio.

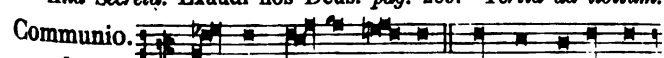

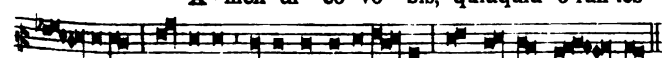

Postcommunio.

Quæsumus, omnípotens Deus: ut quos divína tríbuis participatióne gaudére, humánis non sinas subjacére perículis. Per Dñm.

Alia Postcomm. Mundet et múniat. *pag.* 209. *Tertia ad libitum.*

℣ *Si Dominic. post Pent. fuerint plures xxiv, tunc post xxiii. remanentur (quoad Orationes, Epist. et Evang.) Missæ Dom., quæ superfuerunt post Epiph. (ut infra post Dom. xxiv.), hoc ordine.*

Si Dom. fuerint xxv, in Dom. xxiv. dicitur Missa Dom. vi. post Epiph.

Si fuerint xxvi, in Dom. xxiv. dicitur Missa Dom. v. post Epiph.; et in xxv., Missa Dom. vi.

Si fuerint xxvii, in Dom. xxiv. dicitur Missa Dom. iv. post. Epiph.; in xxv. Dom. v.; et in xxvi., Dom. vi.

Si fuerint xxviii, in Dom. xxiv. dicitur Missa Dom. iii. post Epiph.; in xxv., Dom. iv.; in xxvi., Dom. v.; in xxvii., Dom. vi.

Et ultimo loco semper ponitur Missa Dom. xxiv. post Pent.

℣ *Intr. autem, Grad., Offert. et Comm. in prædictis Dom. semper dic. ut in Dom. xxiii.*

Dominica XXIV. et ultima post Pentecosten.

Introitus. Dicit Dóminus: Ego cógito. *pag.* 252.

Oratio.

Excita, quæsumus Dómine, tuórum fidélium voluntátes: ut divíni óperis fructum propénsius exsequéntes, pietátis tuæ remédia majóra percípiant. Per Dóminum nostrum.

Secunda Oratio. A cunctis nos. *pag.* 207. *Tertia ad libitum.*

Léctio Epístolæ beáti Pauli Apóstoli ad Colossénses. *Col. 1. b.*

Fratres: Non cessámus pro vobis oántes et postulántes. ut impleámini agnitióne voluntátis Dei, in omni sapiéntia et intelléctu spiritáli: ut ambulétis digne Deo per ómnia placéntes: in omni ópere bono fructificántes, et crescéntes in sciéntia Dei: in omni virtúte confortáti secúndum poténtiam claritátis ejus, in omni patiéntia, et longanimitáte cum gáudio, grátias agéntes Deo Patri, qui dignos nos fecit in partem sortis sanctórum in lúmine: qui erípuit nos de potestáte tenebrárum, et tránstulit in regnum Fílii dilectiónis suæ; in quo habémus redemptiónem per sánguinem ejus, remissiónem peccatórum.

Graduale. Liberásti nos. *pag.* 258.

Allelúja, allelúja. ℣. De profúndis. Allelúja. *pag.* 253.

✠ Sequéntia sancti Evangélii secúndum Matthæum. *Matth. 24. b.*

In illo témpore: Dixit Jesus discípulis suis: Cum vidéritis abominatiónem desolatiónis, quæ dicta est a Daniéle prophéta, stantem in loco sancto: qui legit, intélligat: tunc qui in Judæa sunt, fúgiant ad montes: et qui in tecto, non descéndat tóllere áliquid de domo sua: et qui in agro, non revertátur tóllere túnicam suam. Væ autem prægnántibus, et nutriéntibus in illis diébus. Oráte autem, ut non fiat fuga vestra in híeme, vel sábbato. Erit enim tunc tribulátio magna, qualis non fuit ab initio mundi usque modo, neque fiet. Et nisi breviáti fuíssent dies illi, non fieret salva omnis caro: sed propter eléctos breviabúntur dies illi. Tunc si quis vobis díxerit:

Ecce hic est Christus, aut illic: nolíte crédere. Surgent enim pseudochrísti, et pseudoprophétæ, et dabunt signa magna, et prodígia, ita ut in errórem inducántur (si fíeri potest) étiam elécti. Ecce prædíxi vobis. Si ergo díxerint vobis: Ecce in desérto est, nolíte exíre; ecce in penetrálibus, nolíte crédere. Sicut enim fulgur exit ab Oriénte, et paret usque in Occidéntem: ita erit et advéntus Fílii hóminis. Ubicúmque fúerit corpus, illic congregabúntur et áquilæ. Statim autem post tribulatiónem diérum illórum sol obscurábitur, et luna non dabit lumen suum, et stellæ cadent de cœlo, et virtútes cœlórum commovebúntur: et tunc parébit signum Fílii hóminis in cœlo: et tunc plangent omnes tribus terræ: et vidébunt Fílium hóminis veniéntem in núbibus cœli cum virtúte multa, et majestáte. Et mittet Angelos suos cum tuba, et voce magna: et congregábunt eléctos ejus a quátuor ventis, a summis cœlórum usque ad términos eórum, Ab árbore autem fici díscite parábolam: cum jam ramus ejus tener fúerit, et fólia nata, scitis quia prope est æstas: ita et vos cum vidéritis hæc ómnia scitóte quia prope est jánuis. Amen dico vobis, quia non præteríbit generátio hæc, donec ómnia hæc fiant. Cœlum et terra transíbunt, verba autem mea non præteríbunt. Credo.

Offertorium. De profúndis. *pag.* 253.

Secreta.

Propítius esto, Dómine, supplicatiónibus nostris: et pópuli tui oblatiónibus, precibúsque suscéptis, ómnium nostrum ad te corda convérte; ut a terrénis cupiditátibus liberáti, ad cœléstia desidéria transeámus. Per Dóminum.

Alia Secreta. Exáudi nos Deus. *pag.* 209. *Tertia ad libitum.*

Communio. Amen dico vobis. *pag.* 253.

Postcommunio.

Concéde nobis, quæsumus Dómine, ut per hæc sacraménta quæ súmpsimus, quidquid in nostra mente vitiósum est, ipsórum medicatiónis dono curétur. Per Dóminum nostrum.

Alia Postcomm. Mundet et múniat. *pag.* 209. *Tertia ad libitum.*

Dominica III. quæ superfuit post Epiphaniam,
ponenda secundum superiorem Rubricam.

Intr., Grad., Offert. et Comm., ut in Missa Domin. XXIII. post Pent. p. 252 *sequ.* — *Orationes, Epist. et Evang., ut in Dom. iii. post Epiph. p.* 42. 2. *Oratio* A cunctis. *pag.* 45. 3. *ad libitum.*

Dominica IV. quæ superfuit post Epiph.

Introitus, Graduale, Offertorium et Communio. pag. 252 *sequ.*
Orat., Epistola et Evangelium, ut in Domin. iv. post Epiph. pag. 44.

Dominica V. quæ superfuit post Epiph.

Introitus, Graduale, Offertorium et Communio. pag. 252 *sequ.*
Orat., Epistola et Evangelium, ut in Domin. v. post Epiph. pag. 45.

Dominica VI. quæ superfuit post Epiph.

Introitus, Graduale, Offertorium et Communio. pag. 252 *sequ.*
Orat., Epistola et Evangelium, ut in Domin. vi. post Epiph. pag. 46.

¶ *Dom. xxviii. et ultima post Pentecosten, quæ superius posita est in ordine xxiv. pag.* 254.

PROPRIUM MISSARUM
DE SANCTIS.

Festa Novembris.

Die 29. In Vigilia S. Andreæ Apostoli.

Oratio.

Quæsumus, omnípotens Deus: ut beátus Andréas Apóstolus, cujus prævenímus festivitátem, tuum pro nobis implóret auxílium; ut a nostris reátibus absolúti, a cunctis étiam perículis eruámur. Per Dóminum nostrum.

Secreta.

Sacrándum tibi, Dómine, munus offérimus: quo beáti Andréæ Apóstoli solémnia recoléntes, purificatiónem quoque nostris méntibus implorámus. Per Dóminum nostrum.

Postcommunio.

Percéptis, Dómine, sacraméntis supplíciter exorámus: ut, intercedénte beáto Andréa Apóstolo tuo, quæ pro illíus veneránda gérimus passióne, nobis proficiant ad medélam. Per Dóminum.

Eadem Die. S. Saturnini Martyris.

Missa. Lætábitur justus. *pag.* [8]. *præter sequ.*

Oratio.

Deus, qui nos beáti Saturníni Mártyris tui concédis natalítio pérfrui: ejus nos tríbue méritis adjuvári. Per Dóminum.

Secreta.

Múnera, Dómine, tibi dicáta sanctífica: et, intercedénte beáto Saturníno Mártyre tuo, per hæc éadem nos placátus inténde. Per Dóminum nostrum.

Postcommunio.

Sanctíficet nos, quæsumus Dómine, tui percéptio sacraménti: et intercessióne sanctórum tuórum tibi reddat accéptos. Per Dñm.

Die 30. S. Andreæ Apostoli.

Introitus. Mihi autem. *pag.* [63].

Oratio.

Majestátem tuam, Dómine, supplíciter exorámus: ut, sicut Ecclésiæ tuæ beátus Andréas Apóstolus éxstitit prædicátor et rector; ita apud te sit pro nobis perpétuus intercéssor. Per Dñm.

Léctio Epístolæ beáti Pauli Apóstoli ad Romános. *Rom. 10. b.*

Fratres: Corde enim créditur ad justítiam: ore autem conféssio fit ad salútem. Dicit enim Scriptúra: Omnis, qui credit in illum, non confundétur. Non enim est distínctio Judæi, et Græci: nam idem Dóminus ómnium, dives in omnes, qui ínvocant illum. Omnis enim quicúmque invocáverit nomen Dómini, salvus erit.

Quómodo ergo invocábunt, in quem non credidérunt? Aut quómodo credent ei, quem non audiérunt? Quómodo autem áudient sine prædicánte? Quómodo vero prædicábunt, nisi mittántur? sicut scriptum est: Quam speciósi pedes evangelizántium pacem, evangelizántium bona! Sed non omnes obédiunt Evangélio. Isaías enim dicit: Dómine, quis crédidit audítui nostro? Ergo fides ex audítu, audítus autem per verbum Christi. Sed dico: Numquid non audiérunt? Et quidem in omnem terram exívit sonus eórum, et in fines orbis terræ verba eórum.

Graduale. Constítues eos. *pag.* [63].

II. Al - le - lú - ja. ℣. Di - lé - xit André - am Dó - mi - nus in o - dó - rem su - a - vi - tá - - - tis. Allelúja. *ut supra.*

✠ Sequéntia sancti Evangélii secúndum Matthæum. *Matth. 4. c.*

IN illo témpore: Ambulans Jesus juxta mare Galilææ, vidit duos fratres, Simónem, qui vocátur Petrus, et Andréam fratrem ejus, mitténtes rete in mare (erant enim piscatóres), et ait illis: Veníte post me, et fáciam vos fieri piscatóres hóminum. At illi contínuo, relíctis rétibus, secúti sunt eum. Et procédens inde, vidit álios duos fratres, Jacóbum Zebedæi, et Joánnem fratrem ejus in navi cum Zebedæo patre eórum, reficiéntes rétia sua: et vocávit eos. Illi autem statim relíctis rétibus et patre, secúti sunt eum. Credo.

Offertorium.

III. Mi - hi au - tem ni - mis ho - no - rá - ti sunt a - mí - ci tu - i, De - us: ni - mis confor - tá - tus est prin - ci - pá - tus e - ó - rum.

Secreta.

Sacrifícium nostrum tibi, Dómine quæsumus, beáti Andréæ Apóstoli precátio sancta concíliet: ut, in cujus honóre solémniter exhibétur, ejus méritis efficiátur accéptum. Per Dóminum.

Præfatio de Apostolis. (10.) *pag.* 156.

Communio.

VIII. Ve - ní - te post me: fá - ci - am vos fi - e - ri

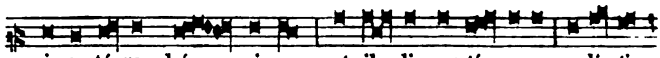
pi-sca-tó-res hó - mi-num: at il - li con-tí-nu-o, re-li-ctis

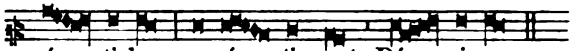
ré - ti-bus, se-cú - ti sunt Dó - mi-num.

Postcommunio.

Súmpsimus, Dómine, divína mystéria, beáti Andréæ festivitáte lætántes; quæ, sicut tuis sanctis ad glóriam, ita nobis, quæsumus, ad véniam prodésse perfícias. Per Dóminum.

Festa Decembris.

Die 2. S. Bibianæ Virginis et Martyris.

Missa. Me exspectavérunt. *pag.* [40].

Oratio.

Deus, ómnium largítor bonórum, qui in fámula tua Bibiána cum virginitátis flore martýrii palmam conjunxísti: mentes nostras ejus intercessióne tibi caritáte conjúnge; ut, amótis perículis, prémia consequámur ætérna. Per Dóminum.

Secreta. Hóstias tibi. *p.* [42]. — *Postcomm.* Divíni múneris. *ibid.*

Die 3. S. Francisci Xaverii Confessoris.

Introitus. 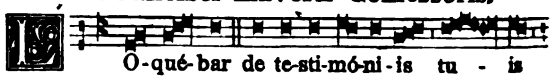
v. O-qué-bar de te-sti-mó-ni-is tu - is

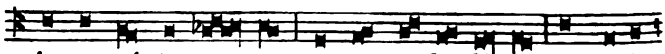
in con-spé-ctu re - gum, et non con-fun-dé-bar: et me-di-

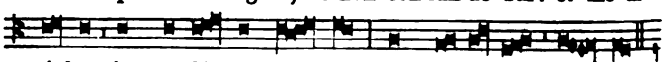
tá-bar in mandá - tis tu - is, quæ di - lé - xi ni - mis.

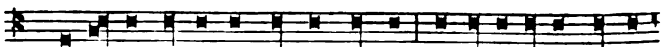
Ps. Laudá - te Dó-mi-num omnes gen-tes, lau-dá-te e-um omnes

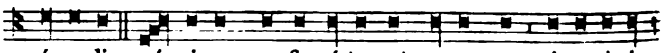
pó-pu-li: quó - ni-am con-firmá-ta est su-per nos mi-se-ri-cór-

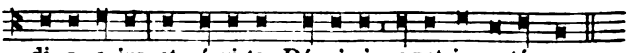
di - a e-jus, et vé - ri-tas Dó-mi-ni ma-net in æ-tér-num.

℣. Glória Patri. *Ton. V.*

Oratio.

Deus, qui Indiárum gentes beáti Francísci prædicatióne, et miráculis Ecclésiæ tuæ aggregáre voluísti: concéde propítius; ut cujus gloriósa mérita venerámur, virtútum quoque ímitémur exémpla. Per Dóminum nostrum.

Epistola. Fratres: Corde enim. *pag.* 256. — *Grad.* Justus ut palma. *pag.* [31]. — Allelúja, allelúja. ℣. Beátus vir. Allelúja. *ibid.*

✠ Sequéntia sancti Evangélii secúndum Marcum. *Marc. 16. e.*

IN illo témpore: Dixit Jesus discípulis suis: Eúntes in mundum univérsum, prædicáte Evangélium omni creatúræ. Qui credíderit, et baptizátus fuerit, salvus erit: qui vero non credíderit, condemnábitur. Signa autem eos qui credíderint, hæc sequéntur: In nómine meo dæmónia ejícient: linguis loquéntur novis: serpéntes tollent: et si mortíferum quid bíberint, non eis nocébit: super ægros manus impónent, et bene habébunt.

Offertorium. Véritas mea. *pag.* [27].

Secreta.

Præsta nobis, quæsumus omnípotens Deus: ut nostræ humilitátis oblátio et pro tuórum tibi grata sit honóre sanctórum, et nos córpore páriter, et mente purificet. Per Dóminum.

Communio. Beátus servus. *pag.* [27].

Postcommunio.

Quæsumus, omnípotens Deus: ut qui cœléstia aliménta percépimus, intercedénte beáto Francísco Confessóre tuo, per hæc contra ómnia advérsa muniámur. Per Dóminum nostrum.

Die 4. S. Petri Chrysologi Ep., Conf. et Eccl. Doct.

Introitus. In médio Ecclésiæ. *pag.* [27].

Oratio.

Deus, qui beátum Petrum Chrysólogum Doctórem egrégium divínitus præmonstrátum, ad regéndam et instruéndam Ecclésiam tuam éligi voluísti: præsta, quæsumus; ut quem Doctórem vitæ habúimus in terris, intercessórem habére mereámur in cœlis. Per Dñm.

Ep. Caríssime: Testificor. *p.* [28]. — *Grad.* Ecce sacérdos. *p.* [28]. — Allelúja, allelúja. ℣. Tu es sacérdos. Allelúja. *ibid.* — *Evangel.* Vos estis. *p.* [29]. — *Off.* Justus. *p.* [29]. — *Secr.* Sancti tui. *p.* [30].

Communio. VII.

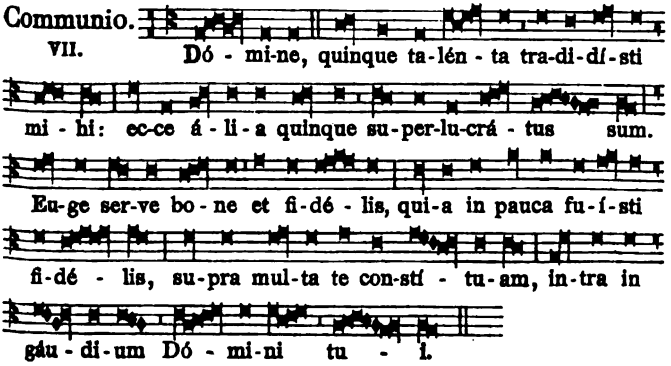

Eadem Die. S. Barbaræ Virginis et Martyris.

Missa. Loquébar. *de Comm. Virg. pag.* [36].

Die 5. Sancti Sabbæ Abbatis.

Missa. Os justi. *de Communi Abbatum. pag.* [34].

Die 6. S. Nicolai Episcopi et Confessoris.

Introitus. Státuit ei Dóminus. *pag.* [22].

Oratio.

Deus, qui beátum Nicoláum Pontíficem innúmeris decorásti miráculis: tríbue quæsumus; ut ejus méritis et précibus a gehénnæ incéndiis liberémur. Per Dóminum.

Léctio Epístolæ beáti Pauli Apóstoli ad Hebræos. *Hebr. 13. b.*

Fratres: Mementóte præpositórum vestrórum, qui vobis locúti sunt verbum Dei: quorum intuéntes éxitum conversatiónis, imitámini fidem. Jesus Christus heri, et hódie: ipse et in sécula. Doctrínis váriis et peregrínis nolíte abdúci. Optimum est enim grátia stabilíre cor, non escis, quæ non profuérunt ambulántibus in eis. Habémus altáre, de quo édere non habent potestátem, qui tabernáculo desérviunt. Quorum enim animálium infértur sanguis pro peccáto in Sancta per Pontíficem, horum córpora cremántur extra castra. Propter quod et Jesus, ut sanctificáret per suum sánguinem pópulum, extra portam passus est. Exeámus ígitur ad eum extra castra impropérium ejus portántes. Non enim habémus hic manéntem civitátem, sed futúram inquírimus. Per ipsum ergo offerámus hóstiam laudis semper Deo, idest fructum labiórum confiténtium nómini ejus. Beneficéntiæ autem et communiónis nolíte oblivísci: tálibus enim hóstiis promerétur Deus. Obedíte præpósitis vestris, et subjacéte eis. Ipsi enim pervígilant, quasi ratiónem pro animábus vestris redditúri.

Grad. Invéni David. *pag.* [1]. — Allelúja, allelúja. ℣. Justus ut palma. Allelúja. *pag.* [35]. — *Evangel.* Homo perégre. *pag.* [24]. — *Offertorium.* Véritas mea. *pag.* [3].

Secreta.

Sanctífica, quæsumus Dómine Deus, hæc múnera, quæ in solemnitáte sancti Antístitis tui Nicolái offérimus: ut per ea, vita nostra inter advérsa et próspera ubíque dirigátur. Per Dñm.

Communio. Semel jurávi. *pag.* [3].

Postcommunio.

Sacrifícia, quæ súmpsimus, Dómine, pro solemnitáte sancti Pontíficis tui Nicolái, sempitérna nos protectióne consérvent. Per Dóminum nostrum Jesum Christum Fílium tuum: Qui tecum.

Die 7. S. Ambrosii Episc., Conf. et Eccl. Doct.

Intr. In médio Ecclésiæ. *p.* [27]. — *Or.* Deus, qui. *p.* [28]. — *Ep.* Caríssime: Testíficor. *p.* [28]. — *Grad.* Ecce sacérdos. *p.* [23]. — Allelúja, allelúja. ℣. Jurávit. Allel. *p.* [26]. — *Evangel.* Vos estis. *p.* [29]. — *Offert.* Véritas mea. *p.* [3].

Secreta.

Omnípotens sempitérne Deus, múnera tuæ majestáti obláta, per intercessiónem beáti Ambrósii, Confessóris tui atque Pontíficis, ad perpétuam nobis fac proveníre salútem. Per Dóminum.

Communio. Semel jurávi. *pag.* [3].

Postcommunio.

Sacraménta salútis nostræ suscipiéntes, concéde, quæsumus omnípotens Deus: ut beáti Ambrósii, Confessóris tui atque Pontíficis, nos ubíque orátio ádjuvet; in cujus veneratióne hæc tuæ obtúlimus majestáti. Per Dóminum.

Eadem Die.

In Vigilia Immaculatæ Conceptionis B. M. V.

Introitus. VIII.

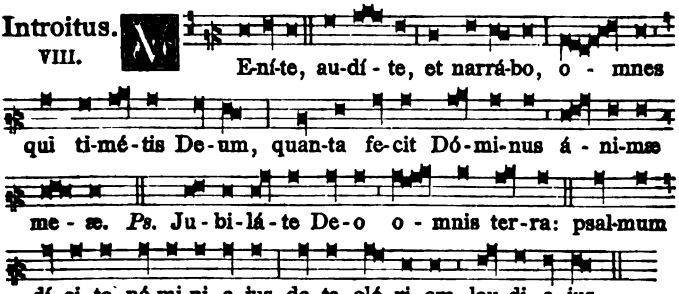

℣. Glória Patri. *Ton. VIII. Non dicitur* Glória in excélsis.

Oratio.

Deus, qui Unigéniti tui matrem ab originéli culpa in sua Conceptióne mirabíliter præservásti: da, quæsumus; ut sua nos intercessióne munítos, corde mundos fácias suæ interésse festivitáti. Per eúmdem Dóminum.

Léctio libri Sapiéntiæ. *Eccli. 24. c.*

Ego quasi vitis fructificávi suavitátem odóris: et flores mei, fructus honóris et honestátis. Ego mater pulchræ dilectiónis, et timóris, et agnitiónis, et sanctæ spei. In me grátia omnis viæ et veritátis: in me omnis spes vitæ, et virtútis. Transíte ad me omnes qui concupíscitis me, et a generatiónibus meis implémini. Spíritus enim meus super mel dulcis, et hæréditas mea super mel et favum. Memória mea in generatiónes sæculórum. Qui edunt me, adhuc esúrient: et qui bibunt me, adhuc sítient. Qui audit me, non confundétur: et qui operántur in me, non peccábunt. Qui elúcidant me, vitam ætérnam habébunt.

Graduale. III.

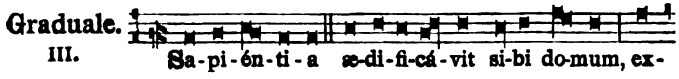

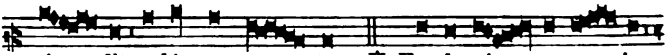

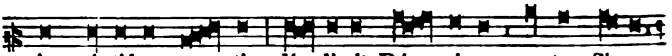

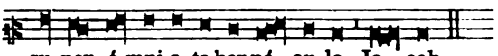

✠ Initium sancti Evangélii secúndum Matthæum. *Matth. 1.*

Liber generatiónis Jesu Christi fílii David, fílii Abraham. Abraham génuit Isaac. Isaac autem génuit Jacób. Jacob autem génuit Judam, et fratres ejus. Judas autem génuit Phares, et Zaram de Thamar. Phares autem génuit Esron. Esron autem génuit Aram. Aram autem génuit Amínadab. Amínadab autem génuit Naásson. Naásson autem génuit Salmon. Salmon autem génuit Booz de Rahab. Booz autem génuit Obed ex Ruth. Obed autem génuit Jesse. Jesse autem génuit David regem. David autem rex génuit Salomónem ex ea, quæ fuit Uríæ. Sálomon autem génuit Róboam. Róboam autem génuit Abíam. Abías autem génuit Asa. Asa autem génuit Jósaphat. Jósaphat autem génuit Joram. Joram autem génuit Oziam. Ozías autem génuit Jóatham. Jóatham autem génuit Achaz. Achaz autem génuit Ezechíam. Ezechías autem génuit Manássen. Manásses autem génuit Amon. Amon autem génuit Josíam. Josías autem génuit Jechoníam, et fratres ejus in transmigratióne Babylónis. Et post transmigratiónem Babylónis: Jechonías génuit Saláthiel. Saláthiel autem génuit Zoróbabel. Zoróbabel autem génuit Abiud. Abiud autem génuit Elíacim. Elíacim autem génuit Azor. Azor autem génuit Sadoc. Sadoc autem génuit Achim. Achim autem génuit Eliud. Eliud autem génuit Eleázar. Eleázar autem génuit Mathan. Mathan autem génuit Jacob. Jacob autem génuit Joseph virum Maríæ, de qua natus est Jesus, qui vocátur Christus.

Offertorium. VI.

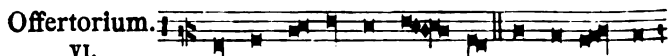

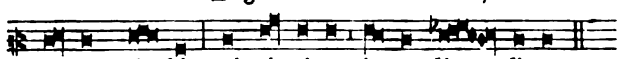

Secreta.

Múnera nostra, Dómine, apud tuam cleméntiam immaculátæ Dei genitrícis comméndet orátio: quam ab omni originále labe præservásti, ut dignum Fílii tui habitáculum éffici mererétur: Qui tecum.

Præfatio communis.

Communio. VIII.

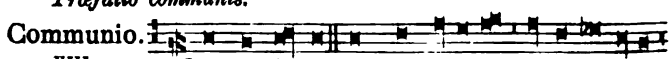

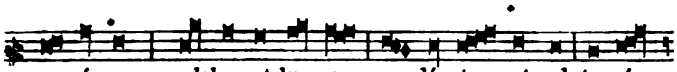

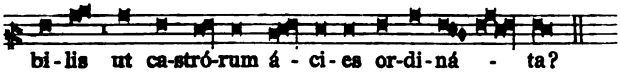

Postcommunio.

Concéde, miséricors Deus, fragilitáti nostræ præsídium: ut qui immaculátæ Conceptiónis genitrícis unigéniti Fílii tui festivitátem prævenímus; intercessiónis ejus auxílio a nostris iniquitátibus resurgámus. Per eúmdem Dóminum nostrum.

Die 8. Decembris.

IN FESTO

IMMACULATÆ CONCEPTIONIS B. M. V.

Introitus. I.

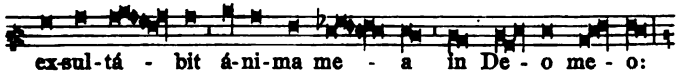

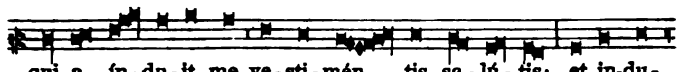

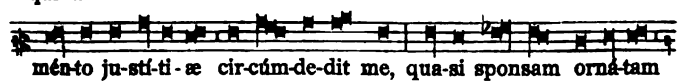

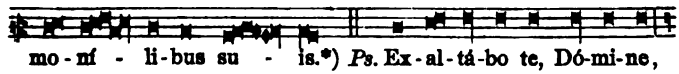

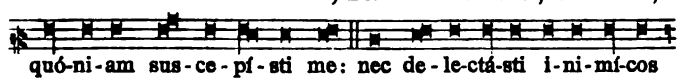

Oratio.

Deus, qui per immaculátam Vírginis Conceptiónem dignum Fílio tuo habitáculum præparásti: quæsumus; ut qui ex morte ejús-

*) *In Missis votivis tempore paschali*:

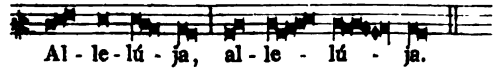

dem Fílii tui prævísa eam ab omni labe præservásti, nos quoque mundos ejus intercessióne ad te pervenire concédas. Per eúmdem Dum.

Léctio libri Sapiéntiæ. *Prov. 8. c.*

Dóminus possédit me in inítio viárum suárum, ántequam quidquam fáceret a princípio. Ab ætérno ordináta sum, et ex antíquis, ántequam terra fieret. Nondum erant abýssi, et ego jam concépta eram: necdum fontes aquárum erúperant: necdum montes gravi mole constíterant: ante colles ego parturiébar: adhuc terram non fécerat, et flúmina, et cárdines orbis terræ. Quando præparábat cœlos, áderam: quando certa lege et gyro vallábat abýssos: quando æthera firmábat sursum, et librábat fontes aquárum: quando circúmdabat mari términum suum, et legem ponébat aquis, ne transírent fines suos: quando appendébat fundaménta terræ. Cum eo eram cuncta compónens: et delectábar per síngulos dies, ludens coram eo omni témpore; ludens in orbe terrárum: et delíciæ meæ esse cum fíliis hóminum. Nunc ergo, fílii, audíte me: beáti qui custódiunt vias meas. Audíte disciplínam, et estóte sapiéntes, et nolíte abjícere eam. Beátus homo, qui audit me, et qui vígilat ad fores meas quotídie, et obsérvat ad postes óstii mei. Qui me invénerit, invéniet vitam, et háuriet salútem a Dómino.

Graduale. V. Be-ne-dí-cta es tu, Vir-go Ma-rí-a, a Dómi-no De-o ex-cél-so, præ ómni-bus mu-li-é-ribus su-per ter-ram. ℣. Tu gló-ri-a Je-rú-sa-lem, tu læ-tí-ti-a Is-ra-él, tu ho-no-ri-fi-cénti-a pó-pu-li no-stri.

VII. Al-le-lú-ja. ℣. To-ta pul-chra es, Ma-rí-a: et má-cu-la o-ri-gi-ná-lis non est in te. Allelúja. *ut supra.*

In Miss. vot. post Septuag., omissis Allelúja, *et Versu sequenti, dicitur*

Tractus. VIII. Fun-da-mén-ta e-jus in món-ti-bus

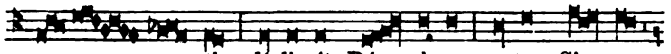

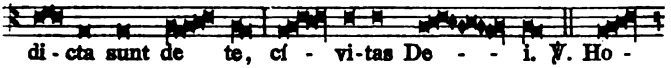

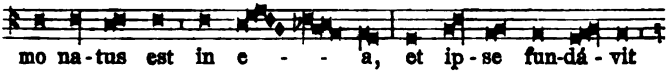

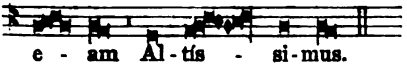

Temp. pasch. omittitur Graduale, et ejus loco dicitur:

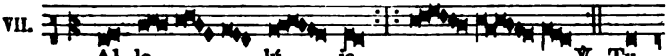

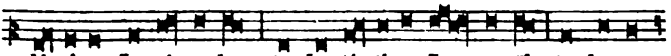

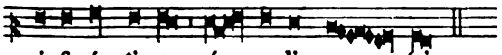

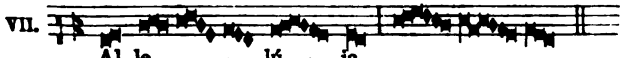

℣. Tota pulchra es. *pag.* 262. Allelúja. *ut supra.*

✠ Sequéntia sancti Evangélii secúndum Lucam. *Luc. 1. c.*

IN illo témpore: Missus est Angelus Gábriel a Deo in civitátem Galilǽæ, cui nomen Názareth, ad Vírginem desponsátam viro, cui nomen erat Joseph, de domo David, et nomen Vírginis María. Et ingréssus Angelus ad eam dixit: Ave, grátia plena: Dóminus tecum: benedícta tu in muliéribus.

Credo. *quod dicitur per totam Oct., etiam in Festis inf. eam occurrentibus.*

Offertorium.

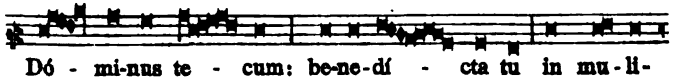

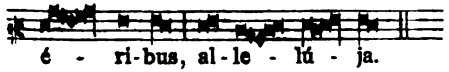

Secreta.

Salutárem hóstiam, quam in solemnitáte immaculátæ Conceptiónis Beátæ Vírginis Maríæ tibi, Dómine, offérimus, súscipe et præsta: ut sicut illam tua grátia præveniénte ab omni labe immúnem profitémur; ita ejus intercessióne a culpis ómnibus liberémur. Per Dóminum nostrum.

Præf. de B. M. V. (9.) Et te in Conceptióne immaculáta. *p.* 156.

Et dicitur per totam Octavam, etiam in Festis infra eam occurrentibus.

Communio.

III.

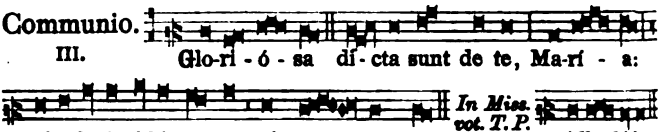

Postcommunio.

Sacraménta quæ súmpsimus, Dómine Deus noster: illíus in nobis culpæ vúlnera réparent; a qua immaculátam Beátæ Maríæ Conceptiónem singuláriter præservásti. Per Dóminum.

Die 10. Pro Commem. S. Melchiadis Pap. et Mart.

Oratio. Infirmitátem. *ex Missa.* Státuit. *pag.* [1].

Die 11. S. Damasi Papæ et Conf.

Oratio.

Exáudi, Dómine, preces nostras: et interveniénte beáto Dámaso, Confessóre tuo atque Pontífice, indulgéntiam nobis tríbue placátus, et pacem. Per Dóminum nostrum.

Secreta.

Accépta tibi sit, Dómine, sacrátæ plebis oblátio, pro tuórum honóre sanctórum: quorum se méritis percepísse de tribulatióne cognóscit auxílium. Per Dóminum nostrum.

Postcommunio.

Da, quæsumus Dómine, fidélibus pópulis, sanctórum tuórum semper veneratióne lætári: et eórum perpétua supplicatióne muníri. Per Dóminum nostrum.

Die 13. S. Luciæ Virginis et Martyris.

Introitus. Dilexísti justítiam. *pag.* [43].

Oratio.

Exáudi nos, Deus salutáris noster: ut, sicut de beátæ Lúciæ, Vírginis et Mártyris tuæ, festivitáte gaudémus; ita piæ devotiónis erudiámur affectu. Per Dóminum nostrum.

Epist. Fratres: Qui gloriátur. *p.* [43]. — *Grad.* Dilexísti. *p.* [37].

VIII.

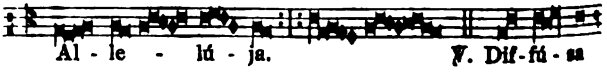

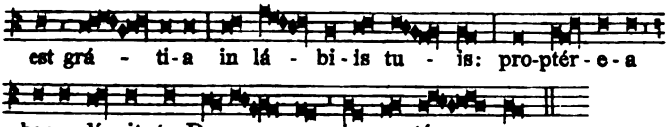

Allelúja. *ut supra.*

Ev. Símile est regnum. *p.* [41]. — *Off.* Afferéntur regi. *p.* [39].

Secreta.

Accépta tibi sit, Dómine, sacrátæ plebis oblátio pro tuórum honóre sanctórum: quorum se méritis percepísse de tribulatióne cognóscit auxílium. Per Dóminum nostrum.

Comm. Príncipes. *p.* [49]. — *Postcomm.* Satiásti. *p.* [45].

Die 15. In Octava Immacul. Concept. B. M. V.

Missa ut in die.

Die 16. S. Eusebii Episcopi et Martyris.

Missa. Sacerdótes Dei. *pag.* [4].

Die 21. S. Thomæ Apostoli.

Introitus. Mihi autem. *pag.* [63].

Oratio.

Da nobis, quæsumus Dómine, beáti Apóstoli tui Thomæ solemnitátibus gloriári: ut ejus semper et patrocíniis sublevémur, et fidem cóngrua devotióne sectémur. Per Dóminum nostrum.

Léctio Epístolæ beáti Pauli Apóstoli ad Ephésios. *Ephes. 2. d.*

Fratres: Jam non estis hóspites, et ádvenæ; sed estis cives sanctórum, et doméstici Dei: supersædificáti super fundaméntum Apostolórum, et Prophetárum, ipso summo angulári lápide Christo Jesu: in quo omnis sædificátio constrúcta crescit in templum sanctum in Dómino, in quo et vos sædificámini in habitáculum Dei in Spíritu.

Graduale.

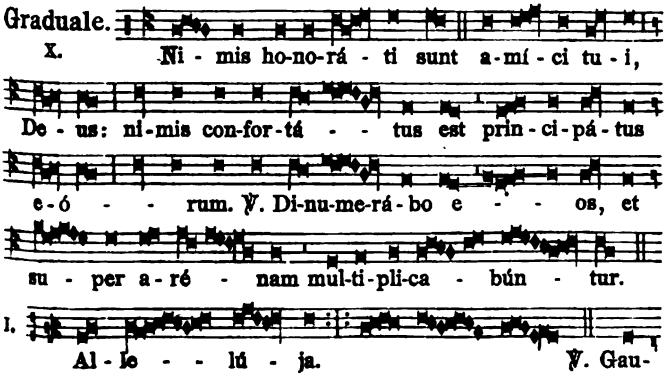

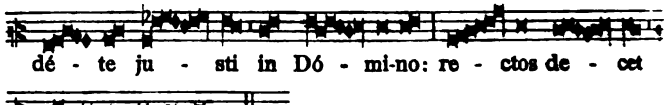

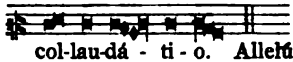

✠ Sequéntia sancti Evangélii secúndum Joánnem. *Joann. 20. f.*

IN illo témpore: Thomas, unus ex duódecim, qui dícitur Didymus, non erat cum eis, quando venit Jesus. Dixérunt ergo ei álii discípuli: Vídimus Dóminum. Ille autem dixit eis: Nisi vídero in mánibus ejus fixúram clavórum, et mittam dígitum meum in locum clavórum, et mittam manum meam in latus ejus, non credam. Et post dies octo, íterum erant discípuli ejus intus, et Thomas cum eis. Venit Jesus jánuis clausis, et stetit in médio, et dixit: Pax vobis. Deínde dicit Thomæ: Infer dígitum tuum huc, et vide manus meas, et affer manum tuam, et mitte in latus meum: et noli esse incrédulus, sed fidélis. Respóndit Thomas, et dixit ei: Dóminus meus, et Deus meus. Dixit ei Jesus: Quia vidísti me, Thoma, credidísti: beáti qui non vidérunt, et credidérunt. Credo.

Offertorium. In omnem terram. *pag.* [64].

Secreta.

DÉbitum tibi, Dómine, nostræ réddimus servitútis, suppliciter exoántes: ut, suffrágiis beáti Thomæ Apóstoli, in nobis tua múnera tueáris, cujus honoránda confessióne laudis tibi hóstias immolámus. Per Dóminum nostrum.

Præfatio de Apostolis. (10.) *pag.* 156.

Communio. II.

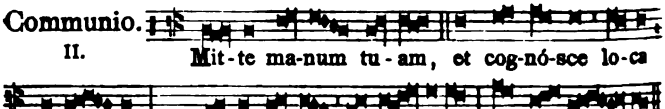

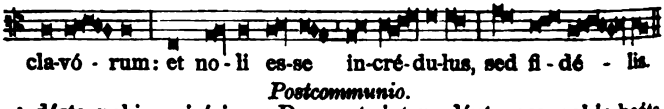

Postcommunio.

Adésto nobis, miséricors Deus: et, intercedénte pro nobis beáto Thoma Apóstolo, tua circa nos propitiátus dona custódi. Per Dóminum nostrum.

Festa Januarii.

Die 11. Pro commem. S. Hygini Papæ et Mart.

Oratio. Infirmitátem. *ex Missa.* Státuit. *pag.* [1].

Dominica II. post Epiphaniam.

In Festo Ss. Nominis Jesu.

Introitus. III.

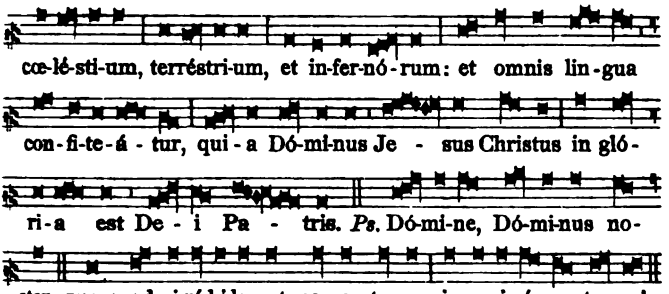

℣. Glória Patri. *Ton. III.*

Oratio.

Deus, qui unigénitum Filium tuum constituísti humáni géneris Salvatórem, et Jesum vocári jussísti: concéde propítius; ut, cujus sanctum nomen venerámur in terris, ejus quoque aspéctu perfruámur in cœlis. Per eúmdem Dóminum nostrum.

Deinde fit comm. Dom. II. post Epiph. Oratio. Omnípotens. *p.* 39.

Léctio Actuum Apostolórum. *Act. 4. b.*

IN diébus illis: Petrus replétus Spíritu sancto, dixit: Príncipes pópuli, et senióres audíte. Si nos hódie dijudicámur in benefácto hóminis infírmi, in quo iste salvus factus est, notum sit ómnibus vobis, et omni plebi Israël: quia in nómine Dómini nostri Jesu Christi Nazaréni, quem vos crucifixístis, quem Deus suscitávit a mórtuis, in hoc iste astat coram vobis sanus. Hic est lapis, qui reprobátus est a vobis ædificántibus: qui factus est in caput ánguli: et non est in álio áliquo salus. Nec enim áliud nomen est sub cœlo datum homínibus, in quo opórteat nos salvos fieri.

Graduale.

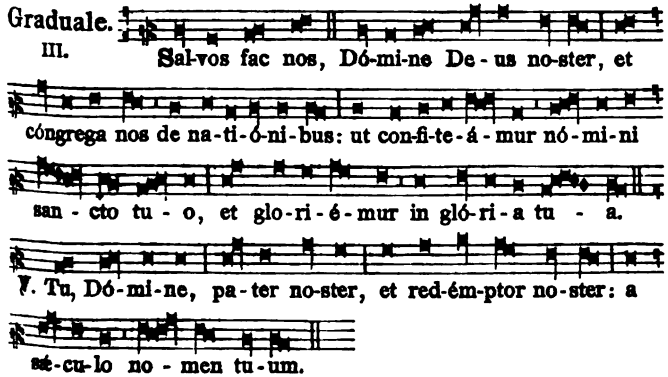

I. Al-le - lú - ja. ℣. Lau-dem

Dó-mi-ni lo-qué - tur os me-um, et be-ne-dí - cat

o - mnis ca-ro no - men san-ctum e - - jus.

Allelúja. *ut supra.*

Post Septuagesimam, omissis Allelúja, *et Versu sequenti, dicitur*

Tractus. VIII. Dó - mi-ne, De-us virtú-tum, con-vér - -

te nos: et os-tén-de fá - ci-em tu-am, et sal - vi é - -

ri-mus: so - net vox tu-a in áu - ri-bus me - is.

℣. Vox e-nim tu-a dul - - cis, et fá-ci-es tu-a

de-có-ra ni - mis. ℣. O-le-um ef-fú - - sum

no-men tu-um, Je - - su: fi-e-o a-do-le-scén-tu-læ

di - le - xé - runt te.

Evangelium. Postquam consummáti. *pag.* 32.

Offertorium. I. Con-fi-té-bor ti-bi, Dó-mi-ne De-us me-us,

in to-to cor - de me - o, et glo-ri-fi-cá - bo no-men

tu-um in æ-tér-num: quó-ni-am tu, Dó-mi-ne, su-á - vis

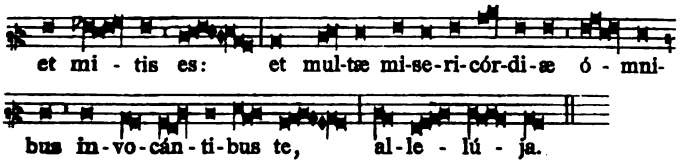

Secreta.

Benedíctio tua, clementíssime Deus, qua omnis viget creatúra, sanctíficet, quæsumus, hoc sacrifícium nostrum, quod ad glóriam nóminis Fílii tui Dómini nostri Jesu Christi offérimus tibi: ut majestáti tuæ placére possit ad laudem, et nobis profícere ad salútem. Per eúmdem Dóminum nostrum.

Pro Dom. II. post Epiph. Secreta. Obláta, Dómine. *pag.* 41.

Præfatio de Nativitate. pag. 152.

Communio.
VIII.

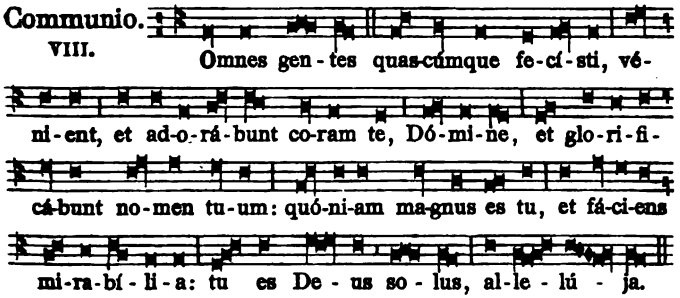

Postcommunio.

Omnípotens ætérne Deus, qui creásti et redemísti nos, réspice propítius vota nostra: et sacrifícium salutáris hóstiæ, quod in honórem nóminis Fílii tui, Dómini nostri Jesu Christi, majestáti tuæ obtúlimus, plácido et benígno vultu suscípere dignéris; ut grátia tua nobis infúsa, sub gloriόso nómine Jesu, ætérnæ prædestinatiónis título gaudeámus nómina nostra scripta esse in cœlis. Per eúmdem Dóminum nostrum.

Pro Dom. II. post Epiph. Postcomm. Augeátur. *pag.* 41.

Evangelium. Núptiæ factæ sunt. *pag.* 40.

Die 14. S. Hilarii Episc., Conf. et Eccl. Doct.

Missa. In médio Ecclésiæ. *de Comm. Doct. pag.* [27].

Et fit commem. S. Felicis Presb. et Mart. ut infra. Et dicitur Credo.

℣ *Si contingat Festum S. Hilarii transferri in alium diem, non tamen prædicta commemoratio S. Felicis transfertur, sed de ea fit suo die: quod et in sequenti Festo et in similibus semper servatur.*

Eadem Die. S. Felicis Presbyt. Mart.

Oratio.

Concéde, quæsumus omnípotens Deus: ut ad meliórem vitam sanctórum tuórum exémpla nos próvocent; quátenus quorum solémnia ágimus, étiam actus imitémur. Per Dóminum.

Secreta.

Hóstias tibi, Dómine, beáti Felícis Mártyris tui dicátas méritis benígnus assúme: et ad perpétuum nobis tríbue provenire subsídium. Per Dóminum nostrum.

Postcommunio.

Quæsumus Dómine, salutáribus repléti mystériis: ut beáti Felícis Mártyris tui, cujus solémnia celebrámus, oratiónibus adjuvémur. Per Dóminum nostrum.

Die 15. S. Pauli primi Eremitæ.

Intr. Justus. *p.* [32]. — *Or.* Deus, qui nos. *p.* [30].

Léctio Epístolæ beáti Pauli Apóstoli ad Philippénses. *Phil. 3. b.*

Fratres: Quæ mihi fuérunt lucra, hæc arbitrátus sum propter Christum detriménta. Verúmtamen exístimo ómnia detriméntum esse propter eminéntem sciéntiam Jesu Christi Dómini mei: propter quem ómnia detriméntum feci, et árbitror ut stércora, ut Christum lucrifáciam, et invéniar in illo, non habens meam justítiam, quæ ex lege est, sed illam, quæ ex fide est Christi Jesu: quæ ex Deo est justítia in fide, ad cognoscéndum illum, et virtútem resurrectiónis ejus, et societátem passiónum illíus: configurátus morti ejus: si quo modo occúrram ad resurrectiónem, quæ est ex mórtuis: non quod jam accéperim, aut jam perféctus sim: sequor autem, si quo modo comprehéndam, in quo et comprehénsus sum a Christo Jesu.

Graduale. Justus ut palma. *pag.* [31].

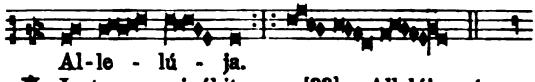

℣. Justus germinábit. *pag.* [33]. Allelúja. *ut supra.*

Post Septuagesimam, omissis Allelúja, *et Versu sequenti, dicitur Tractus.* Beátus vir. *pag.* [5].

✠ Sequéntia sancti Evangélii secúndum Matthæum. *Matth. 11. d.*

In illo témpore: Respóndens Jesus, dixit: Confíteor tibi, Pater, Dómine cœli et terræ, quia abscondísti hæc a sapiéntibus et prudéntibus, et revelásti ea párvulis. Ita Pater: quóniam sic fuit plácitum ante te. Omnia mihi trádita sunt a Patre meo. Et nemo novit Fílium, nisi Pater: neque Patrem quis novit, nisi Filius, et cui volúerit Filius reveláre. Veníte ad me omnes, qui laborátis, et oneráti estis, et ego refíciam vos. Tóllite jugum meum super vos, et díscite a me, quia mitis sum, et húmilis corde: et inveniétis réquiem animábus vestris. Jugum enim meum suáve est, et onus meum leve.

Off. In virtúte tua. *p.* [33]. — *Secr.* Laudis tibi. *p.* [32].

Communio.

℣. Læ-tá - bi-tur ju-stus in Dó - mi-no, et spe-rá - bit in e - o: et lau-da-bún-tur o - mnes re - cti cor - de.

Postcommunio. Refécti. *pag.* [32].

Eadem Die. S. Mauri Abbatis.

Missa. Os justi. *de Communi Abbatum. pag.* [34].

Die 16. S. Marcelli Papæ et Martyris.

Oratio.

Preces pópuli tui, quæsumus Dómine, cleménter exáudi: ut beáti Marcélli, Mártyris tui atque Pontíficis, méritis adjuvémur, cujus passióne lætámur. Per Dóminum nostrum.

Secreta.

Súscipe, quæsumus Dómine, múnera dignánter obláta: et beáti Marcélli, Mártyris tui atque Pontíficis, suffragántibus méritis, ad nostræ salútis auxílium provenire concéde. Per Dóminum.

Postcommunio.

Satiásti, Dómine, famíliam tuam munéribus sacris: ejus, quæsumus, semper interventióne nos réfove, cujus solémnia celebrámus. Per Dóminum nostrum.

Die 17. S. Antonii Abbatis.

Missa. Os justi. *pag.* [34]. *de Communi Abbatum præter Evang.* Sint lumbi. *pag.* [31].

Die 18. In Festo Cathedræ S. Petri qua Romæ primum sedit.

Introitus. Státuit ei Dóminus. *pag.* [1].

Oratio.

Deus, qui beáto Petro Apóstolo tuo, collátis clávibus regni cœléstis, ligándi atque solvéndi pontificium tradidísti: concéde; ut intercessiónis ejus auxílio a peccatórum nostrórum néxibus liberémur. Qui vivis et regnas.

Et fit commem. de sancto Paulo ante quascumque commemorationes, etiam Dominicæ: quod et servatur in commemoratione S. Petri, quæ fit in Festis S. Pauli.

Oratio.

Deus, qui multitúdinem géntium beáti Pauli Apóstoli prædicatióne docuísti: da nobis quæsumus; ut cujus commemoratiónem cólimus, ejus apud te patrocínia sentiámus.

Deinde fit commemoratio S. Priscæ Virginis et Martyris.

Oratio.

Da, quæsumus omnípotens Deus: ut qui beátæ Priscæ Vírginis et Mártyris tuæ natalítia cólimus; et ánnua solemnitáte lætémur, et tantæ fídei proficiámus exémplo. Per Dóminum.

Léctio Epístolæ beáti Petri Apóstoli. *1. Petr. 1.*

Petrus Apóstolus Jesu Christi, eléctis ádvenis dispersiónis Ponti, Galátiæ, Cappadóciæ, Asiæ et Bithýniæ, secúndum præsciéntiam Dei Patris, in sanctificatiónem Spíritus, in obediéntiam, et aspersiónem sánguinis Jesu Christi: grátia vobis, et pax multiplicétur. Benedíctus Deus, et Pater Dómini nostri Jesu Christi, qui secúndum misericórdiam suam magnam regenerávit nos in spem vivam, per resurrectiónem Jesu Christi ex mórtuis, in hæreditátem incorruptíbilem, et incontaminátam, et immarcescíbilem, conservátam in cœlis in vobis, qui in virtúte Dei custodímini per fidem in salútem, parátam revelári in témpore novíssimo. In quo exsultábitis, módicum nunc si opórtet contristári in váriis tentatiónibus: ut probátio vestræ fídei multo pretiósior auro (quod per ignem probátur) inveniátur in laudem, et glóriam, et honórem, in revelatióne Jesu Christi Dómini nostri.

Graduale.

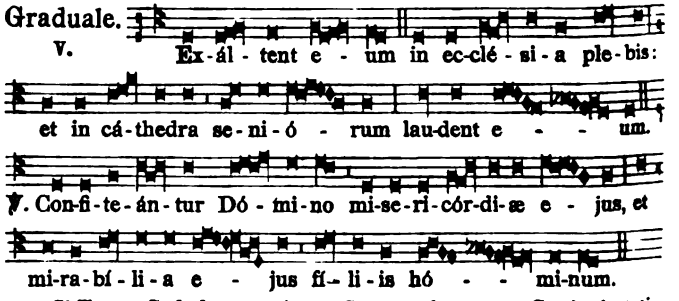

Si Festum Cathedræ venerit ante Septuagesimam, post Graduale statim dicitur:

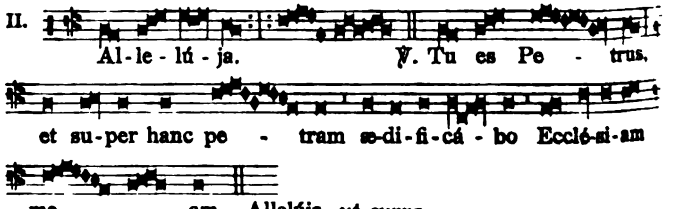

Post Septuagesimam, omissis Allelúja, *et Versu sequenti, dicitur sequens*

Tractus.
II.

Tu es Pe - trus, et su-per hanc pe - tram æ-di-
fi-cá - - bo Ecclé-si-am me - am. ℣. Et por - tæ
ín - fe-ri non præ-va-lé - bunt ad-vér-sus e - - am:
et ti-bi da-bo cla - ves re-gni cœ - ló - rum. ℣. Quodcúm-
que li-gá - ve-ris su-per ter - - ram, e-rit li-gá - -
tum et in cœ - lis. ℣. Et quodcúm - que sól - ve-ris su-per
ter - ram, e-rit so-lú - tum et in cœ - - lis.

✠ Sequéntia sancti Evangélii secúndum Matthæum. *Matth. 16. b.*

IN illo témpore: Venit Jesus in partes Cæsaréæ Philíppi, et interrogábat discípulos suos, dicens: Quem dicunt hómines esse Fílium hóminis? At illi dixérunt: Alii Joánnem Baptístam, álii autem Elíam, álii vero Jeremíam, aut unum ex prophétis. Dicit illis Jesus: Vos autem quem me esse dícitis? Respóndens Simon Petrus, dixit: Tu es Christus Fílius Dei vivi. Respóndens autem Jesus, dixit ei: Beátus es, Simon Bar Jona: quia caro et sanguis non revelávit tibi, sed Pater meus, qui in cœlis est. Et ego dico tibi, quia tu es Petrus, et super hanc petram ædificábo Ecclésiam meam, et portæ ínferi non prævalébunt advérsus eam. Et tibi dabo claves regni cœlórum. Et quodcúmque ligáveris super terram, erit ligátum et in cœlis: et quodcúmque sólveris super terram: erit solútum et in cœlis. Credo.

Offertorium.
I.

Tu es Pe - trus, et su - per hanc
pe - tram æ-di-fi-cá - bo Ecclé - si-am me - am:
et por - tæ ín-fe-ri non præ-va-lé - bunt advér-sus e - am:

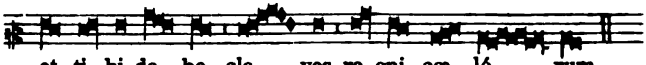

Secreta.

Ecclésiæ tuæ, quæsumus Dómine, preces et hóstias beáti Petri Apóstoli comméndet orátio: ut, quod pro illíus glória celebrámus, nobis prosit ad véniam. Per Dóminum nostrum.

Pro S. Paulo. *Secreta.*

Apóstoli tui Pauli précibus, Dómine, plebis tuæ dona sanctífica: ut quæ tibi tuo grata sunt institúto, gratióra fiant patrocínio supplicántis.

Pro S. Prisca. *Secreta.*

Hæc hóstia, quæsumus Dómine, quam sanctórum tuórum natalítia recenséntes offérimus, et víncula nostræ pravitátis absólvat, et tuæ nobis misericórdiæ dona concíliet. Per Dóminum.

Præfatio de Apostolis. (10.) *pag.* 156.

Communio. VI.

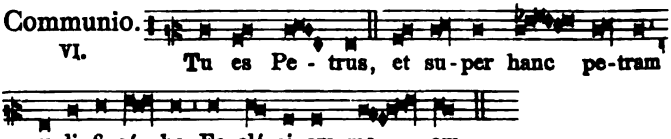

Postcommunio.

Lætíficet nos, Dómine, munus oblátum: ut, sicut in Apóstolo tuo Petro te mirábilem prædicámus; sic per illum tuæ sumámus indulgéntiæ largitátem. Per Dóminum nostrum.

Pro S. Paulo. *Postcommunio.*

Sanctificáti, Dómine, salutári mystério: quæsumus; ut nobis ejus non desit orátio, cujus nos donásti patrocínio gubernári.

Pro S. Prisca. *Postcommunio.*

Quæsumus Dómine, salutáribus repléti mystériis: ut cujus solémnia celebrámus, ejus oratiónibus adjuvémur. Per Dóminum.

Die 19. S. Canuti Regis et Martyris.

Oratio.

Deus, qui ad illustrándam Ecclésiam tuam, beátum Canútum regem martýrii palma, et gloriósis miráculis decoráre dignátus es: concéde propítius; ut sicut ipse Domínicæ passiónis imitátor fuit, ita nos per ejus vestígia gradiéntes, ad gáudia sempitérna pervenire mereámur. Per eúmdem Dóminum.

Secreta.

Munéribus nostris, quæsumus Dómine, precibúsque suscéptis, et cœléstibus nos munda mystériis, et cleménter exáudi. Per Dóminum nostrum.

Postcommunio.

Da, quǽsumus Dómine Deus noster: ut, sicut tuórum commemoratióne sanctórum, temporáli gratulámur offício; ita perpétuo lætémur aspéctu. Per Dóminum nostrum.

Eadem Die. Ss. Martyrum Marii, Marthæ, Audifacis et Abachum.

Oratio.

Exáudi Dómine pópulum tuum, cum sanctórum tuórum patrocínio supplicántem: ut et temporális vitæ nos tríbuas pace gaudére, et ætérnæ reperíre subsídium. Per Dóminum.

Secreta.

Preces, Dómine, tuórum réspice, oblationésque fidélium: ut et tibi grata sint pro tuórum festivitáte sanctórum, et nobis cónferant tuæ propitiatiónis auxílium. Per Dóminum nostrum.

Postcommunio.

Sanctórum tuórum, Dómine, intercessióne placátus: præsta, quǽsumus; ut, quæ temporáli celebrámus actióne, perpétua salvatióne capiámus. Per Dóminum nostrum.

Die 20. Ss. Fabiani et Sebastiani Martyrum.

Introitus. Intret in conspéctu tuo. *pag.* [15].

Oratio.

Infirmitátem nostram réspice, omnípotens Deus: et quia pondus própriæ actiónis gravat, beatórum Mártyrum tuórum Fabiáni et Sebastiáni intercéssio gloriósa nos prótegat. Per Dóminum.

Léctio Epístolæ beáti Pauli Apóstoli ad Hebréos. *Hebr. 11. f.*

Fratres: Sancti per fidem vicérunt regna, operáti sunt justítiam, adépti sunt repromissiónes, obturavérunt ora leónum, exstinxérunt ímpetum ignis, effugérunt áciem gládii, convaluérunt de infirmitáte, fortes facti sunt in bello, castra vertérunt exterórum: accepérunt mulíeres de resurrectióne mórtuos suos: álii autem disténti sunt, non suscipiéntes redemptiónem, ut meliórem invenírent resurrectiónem: álii vero ludíbria et vérbera expérti, ínsuper et víncula, et cárceres: lapidáti sunt, secti sunt, tentáti sunt, in occisióne gládii mórtui sunt: circuiérunt in melótis, in péllibus caprínis, egéntes, angustiáti, afflícti: quibus dignus non erat mundus: in solitudínibus errántes, in móntibus, et spelúncis, et in cavérnis terræ. Et hi omnes testimónio fídei probáti, invénti sunt in Christo Jesu Dómino nostro.

Graduale. Gloriósus Deus. *pag.* [16].

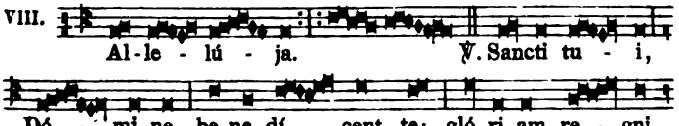

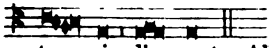

tu - i di - cent. Allelúja. *ut supra.*

Post Septuagesimam, omissis Allelúja, *et Versu sequenti, dicitur Tractus.* Qui séminant. *pag.* [17].

Evangelium. Descéndens Jesus. *pag.* [20].

Offertorium.

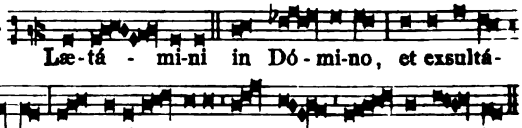

I. Læ-tá - mi-ni in Dó-mi-no, et exsultá-

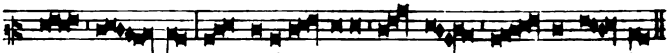

te ju - sti: et glo-ri-á-mi-ni o-mnes re - cti cor-de.

Secreta.

Hóstias tibi, Dómine, beatórum Mártyrum tuórum Fabiáni et Sebastiáni dicátas méritis, benígnus assúme: et ad perpétuum nobis tríbue proveníre subsídium. Per Dóminum nostrum.

Communio.

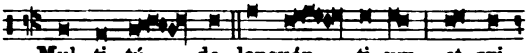

II. Mul-ti-tú - do languén - ti-um, et qui

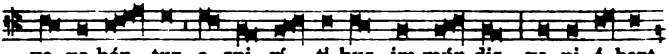

ve-xa-bán-tur a spi-rí - ti-bus im-mún-dis, ve-ni-é-bant

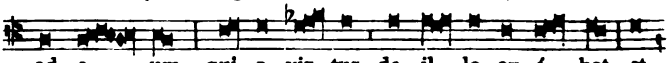

ad e - um: qui-a vir-tus de il-lo ex-í - bat, et

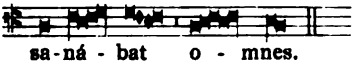

sa-ná - bat o - mnes.

Postcommunio.

Refécti participatióne múneris sacri, quæsumus Dómine Deus noster: ut, cujus exséquimur cultum, intercedéntibus sanctis Martýribus tuis Fabiáno et Sebastiáno, sentiámus efféctum. Per Dm̃.

Die 21. S. Agnetis Virginis et Martyris.

Introitus. Me exspectavérunt. *pag.* [40].

Oratio.

Omnípotens sempitérne Deus, qui infírma mundi éligis, ut fórtia quæque confúndas: concéde propítius; ut, qui beátæ Agnétis Vírginis et Mártyris tuæ solémnia cólimus, ejus apud te patrocínia sentiámus. Per Dóminum nostrum.

Epist. Confitébor tibi. *p.* [48]. — *Grad.* Diffúsa. *p.* [50].

VII.

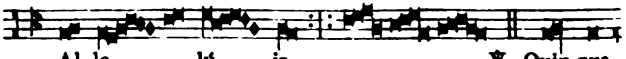

Al-le - - lú - ja. ℣. Quin-que

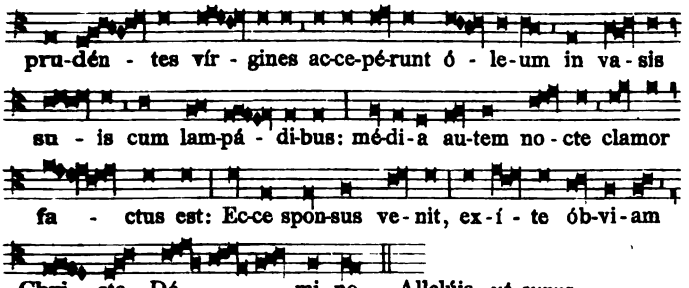

Post Septuagesimam, omissis Allelúja, *et Versu sequenti, dicitur Tractus.* Veni, sponsa Christi. *pag.* [38].

Ev. Símile erit. *p.* [38]. — *Off.* Afferéntur regi. *p.* [39].

Secreta.

Hóstias, Dómine, quas tibi offérimus, propítius súscipe: et intercedénte beáta Agnéte Vírgine et Mártyre tua, víncula peccatórum nostrórum absólve. Per Dóminum nostrum.

Communio. Quinque prudéntes. *pag.* [45].

Postcommunio.

Refécti cibo potúque cœlésti, Deus noster, te súpplices exorámus: ut, in cujus hæc commemoratióne percépimus, ejus muniámur et précibus. Per Dóminum nostrum.

Die 22. Ss. Vincentii et Anastasii Martyrum.

Missa. Intret. *pag.* [11].

Oratio.

Adésto, Dómine, supplicatiónibus nostris: ut qui ex iniquitáte nostra reos nos esse cognóscimus, beatórum Mártyrum tuórum Vincéntii et Anastásii intercessióne liberémur. Per Dóminum.

Secreta.

Múnera tibi, Dómine, nostræ devotiónis offérimus: quæ et pro tuórum tibi grata sint honóre justórum, et nobis salutária, te miseránte, reddántur. Per Dóminum nostrum.

Postcommunio.

Quæsumus, omnípotens Deus, ut qui cœléstia aliménta percépimus, intercedéntibus beátis Martýribus tuis Vincéntio et Anastásio, per hæc contra ómnia advérsa muniámur. Per Dm̃.

Die 23. S. Raymundi de Pennafort Conf.

Missa. Os justi. *pag.* [30].

Oratio.

Deus, qui beátum Raymúndum pœniténtiæ sacraménti insígnem minístrum elegísti, et per maris undas mirabíliter traduxísti: concéde; ut ejus intercessióne dignos pœniténtiæ fructus fácere, et ad ætérnæ salútis portum pervenire valeámus. Per Dóminum.

Eadem Die. S. Emerentianæ Virg. et Mart.

Missa. Me exspectavérunt. *pag.* [40].

Die 24. S. Timothei Episcopi et Martyris.

Missa. Státuit. *pag.* [1]. *præter Epistolam.*

Léctio Epístolæ beáti Pauli Apóstoli ad Timótheum. *1. Tim. 6. c.*

Caríssime: Sectáre justítiam, pietátem, fidem, caritátem, patiéntiam, mansuetúdinem. Certa bonum certámen fídei, apprehénde vitam ætérnam, in qua vocátus es, et conféssus bonam confessiónem coram multis téstibus. Præcípio tibi coram Deo, qui vivíficat ómnia, et Christo Jesu, qui testimónium réddidit sub Póntio Piláto. bonam confessiónem: ut serves mandátum sine mácula, irreprehensíbile usque in advéntum Dómini nostri Jesu Christi, quem suis tempóribus osténdet beátus, et solus potens, rex regum, et Dóminus dominántium: qui solus habet immortalitátem, et lucem inhábitat inaccessíbilem: quem nullus hóminum vidit, sed nec vidére potest: cui honor et impérium sempitérnum. Amen.

Die 25. In Festo Conversionis S. Pauli Apost.

Introitus. I.

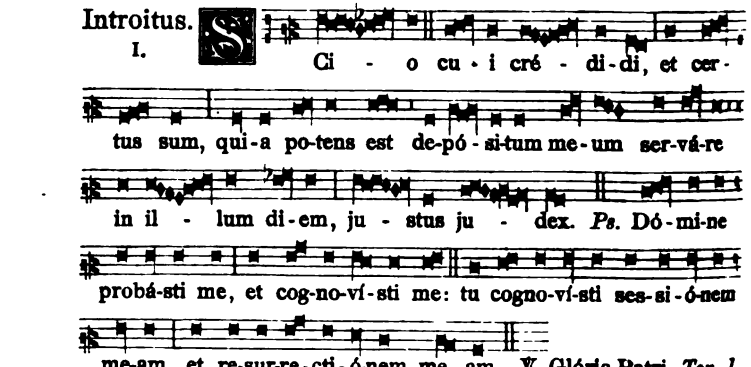

Oratio.

Deus, qui univérsum mundum beáti Pauli Apóstoli prædicatióne docuísti: da nobis, quæsumus; ut qui ejus hódie Conversiónem cólimus, per ejus ad te exémpla gradiámur. Per Dóminum.

Et fit commem. de S. Petro Apostolo. Or. Deus, qui beáto. *p.* 273.

Léctio Actuum Apostolórum. *Act. 9.*

In diébus illis: Saulus adhuc spirans minárum, et cædis in discípulos Dómini, accéssit ad príncipem sacerdótum, et pétiit ab eo epístolas in Damáscum ad synagógas: ut si quos invenísset hujus viæ viros, ac muliéres, vinctos perdúceret in Jerúsalem. Et cum iter fáceret, cóntigit, ut appropinquáret Damásco: et súbito circumfúlsit eum lux de cœlo. Et cadens in terram, audívit vocem

dicéntem sibi: Saule, Saule, quid me perséqueris? Qui dixit: Quis es, Dómine? Et ille: Ego sum Jesus, quem tu perséqueris: durum est tibi contra stímulum calcitráre. Et tremens, ac stupens, dixit: Dómine, quid me vis fácere? Et Dóminus ad eum: Surge, et ingrédere civitátem, et ibi dicétur tibi quid te opórteat fácere. Viri autem illi, qui comitabántur cum eo, stabant stupefácti, audiéntes quidem vocem, néminem autem vidéntes. Surréxit autem Saulus de terra, apertísque óculis nihil vidébat. Ad manus autem illum trahéntes, introduxérunt Damáscum. Et erat ibi tribus diébus non videns, et non manducávit, neque bibit. Erat autem quidam discípulus Damásci, nómine Ananías: et dixit ad illum in visu Dóminus: Ananía. At ille ait: Ecce ego, Dómine. Et Dóminus ad eum: Surge, et vade in vicum, qui vocátur Rectus: et quære in domo Judæ Saulum nómine Tarsénsem: ecce enim orat. (Et vidit virum, Ananíam nómine, introëúntem, et imponéntem sibi manus, ut visum recípiat.) Respóndit autem Ananías: Dómine, audívi a multis de viro hoc, quanta mala fécerit sanctis tuis in Jerúsalem: et hic habet potestátem a princípibus sacerdótum alligándi omnes, qui ínvocant nomen tuum. Dixit autem ad eum Dóminus: Vade, quóniam vas electiónis est mihi iste, ut portet nomen meum coram géntibus, et régibus, et fíliis Israël. Ego enim osténdam illi, quanta opórteat eum pro nómine meo pati. Et ábiit Ananías, et introívit in domum: et impónens ei manus, dixit: Saule frater, Dóminus misit me Jesus, qui appáruit tibi in via, qua veniébas, ut vídeas, et impleáris Spíritu sancto. Et conféstim cecidérunt ab óculis ejus tamquam squamæ, et visum recépit: et surgens baptizátus est. Et cum accepísset cibum, confortátus est. Fuit autem cum discípulis, qui erant Damásci, per dies áliquot. Et contínuo in synagógis prædicábat Jesum, quóniam hic est Fílius Dei. Stupébant autem omnes, qui audiébant, et dicébant: Nonne hic est, qui expugnábat in Jerúsalem eos, qui invocábant nomen istud: et huc ad hoc venit, ut vinctos illos dúceret ad príncipes sacerdótum? Saulus autem multo magis convalescébat, et confundébat Judæos, qui habitábant Damásci, affírmans quóniam hic est Christus.

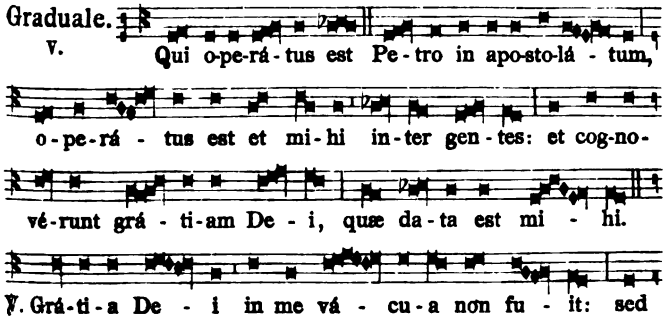

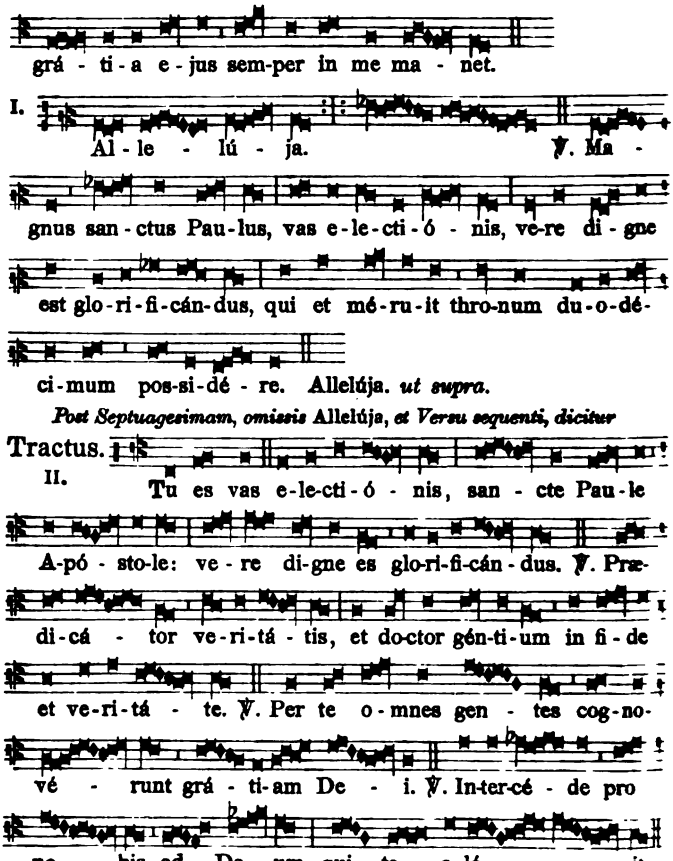

Ev. Ecce nos. *p.* [36]. — Credo. — *Off.* Mihi autem. *p.* 257.

Secreta.

Apóstoli tui Pauli précibus, Dómine, plebis tuæ dona sanctífica: ut, quæ tibi tuo grata sunt institúto, gratióra fiant patrocínio supplicántis. Per Dñm. *Pro S. Petro. Secr.* Ecclésiæ. *p.* 276.

Præfatio de Apost. (10.) *p.* 156. — *Comm.* Amen dico. *p.* [34].

Postcommunio.

Sanctificáti, Dómine, salutári mystério: quæsumus; ut nobis ejus non desit orátio, cujus nos donásti patrocínio gubernári. Per Dñm. *Pro S. Petro. Secreta.* Lætíficet nos. *pag.* 276.

Die 26. S. Polycarpi Episcopi et Martyris.

Missa. Sacerdótes Dei. *pag.* [4]. *præter sequentia.*

Léctio Epístolæ beáti Joánnis Apóstoli. *1. Joann. 3. b.*

Caríssimi: Omnis qui non est justus, non est ex Deo, et qui non díligit fratrem suum: quóniam hæc est annuntiátio, quam audístis ab inítio, ut diligátis altérutrum. Non sicut Cain, qui ex malígno erat, et occídit fratrem suum. Et propter quid occídit eum? Quóniam ópera ejus malígna erant: fratris autem ejus justa. Nolíte mirári, fratres, si odit vos mundus. Nos scimus, quóniam translati sumus de morte ad vitam, quóniam dilígimus fratres. Qui non díligit, manet in morte: omnis qui odit fratrem suum, homicída est. Et scitis, quóniam omnis homicída non habet vitam ætérnam in semetípso manéntem. In hoc cognóvimus caritátem Dei, quóniam ille ánimam suam pro nobis pósuit: et nos debémus pro frátribus ánimas pónere.

Ev. Nihil est opértum. *p.* [9]. — *Postc.* Refécti. *p.* [3].

Die 27. S. Joannis Chrysostomi Ep., Conf. et Doct.

Introitus. In médio Ecclésiæ. *pag.* [27].

Oratio.

Ecclésiam tuam, quæsumus Dómine, grátia cœléstis amplíficet: quam beáti Joánnis Chrysóstomi, Confessóris tui atque Pontíficis, illustráre voluísti gloriósis méritis et doctrínis. Per Dñm.

Epist. Testíficor. *p.* [28]. — *Grad.* Ecce sacérdos. *p.* [23]. — Allelúja, allelúja. ℣. Beátus vir. Allelúja. *p.* [31].

Post Septuagesimam, omissis Allelúja, *et Versu sequenti, dicitur Tractus.* Beátus vir. *pag.* [5].

Ev. Vos estis. *p.* [29]. *Et dicitur* Credo. — *Off.* Justus. *p.* [29].

Secreta.

Sancti Pontíficis tui Joánnis Chrysóstomi nobis, Dómine, pia non desit orátio: quæ et múnera nostra concíliet, et tuam nobis indulgéntiam semper obtíneat. Per Dóminum nostrum.

Communio. Fidélis servus. *pag.* [30].

Postcommunio.

Ut nobis, Dómine, tua sacrifícia dent salútem: beátus Joánnes Chrysóstomus, Póntifex tuus et Doctor egrégius, quæsumus, precátor accédat. Per Dóminum nostrum.

Die 28. S. Agnetis Virg. et Mart. secundo.

Oratio.

Deus, qui nos ánnua beátæ Agnétis Vírginis et Mártyris tuæ solemnitáte lætíficas: da, quæsumus; ut, quam venerámur officio, étiam piæ conversatiónis sequámur exémplo. Per Dñm.

Secreta.

Super has, quæsumus Dómine, hóstias benedíctio copiósa descéndat: quæ et sanctificatiónem nobis cleménter operétur, et de Mártyrum nos solemnitáte lætíficet. Per Dóminum.

Postcommunio.

Súmpsimus, Dómine, celebritátis ánnuæ votíva sacraménta: præsta, quæsumus; ut et temporális vitæ nobis remédia præbeant, et ætérnæ. Per Dóminum nostrum.

Die 29. S. Francisci Salesii Ep., Conf. et Doct.

Missa. In médio Ecclésiæ. *pag.* [27].

Oratio.

Deus, qui ad animárum salútem beátum Francíscum, Confessórem tuum atque Pontíficem, ómnibus ómnia factum esse voluísti: concéde propítius; ut caritátis tuæ dulcédine perfúsi, ejus dirigéntibus mónitis, ac suffragántibus méritis, ætérna gáudia consequámur. Per Dóminum nostrum. *Et dicitur* Credo.

Die 30. S. Martinæ Virginis et Martyris.

Missa. Loquébar. *pag.* [36].

Die 31. S. Petri Nolasco Confessoris.

Missa. Justus ut palma. *pag.* [32].

Oratio.

Deus, qui in tuæ caritátis exémplum, ad fidélium redemptiónem sanctum Petrum Ecclésiam tuam nova prole fœcundáre divínitus docuísti: ipsíus nobis intercessióne concéde, a peccáti servitúte solútis, in cœlésti pátria perpétua libertáte gaudére: Qui vivis.

Festa Februarii.

Die 1. S. Ignatii Episcopi et Martyris.

Introitus. II.

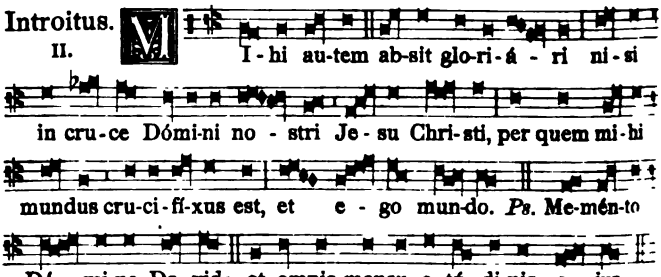

℣. Glória Patri. *Ton. II.*

Oratio. Infirmitátem. *pag.* [1].

Léctio Epístolæ beáti Pauli Apóstoli ad Romános. *Rom. 8. f.*

Fratres: Quis nos separábit a caritáte Christi? tribulátio, an angústia, an fames, an núditas, an perículum, an persecútio, an gládius? (sicut scriptum est: Quia propter te mortificámur tota die: æstimáti sumus sicut oves occisiónis.) Sed in his ómnibus

superámus propter eum, qui diléxit nos. Certus sum enim, quia neque mors, neque vita, neque ángeli, neque principátus, neque virtútes, neque instántia, neque futúra, neque fortitúdo, neque latitúdo, neque profúndum, neque creatúra ália póterit nos separáre a caritáte Dei, quæ est in Christo Jesu Dómino nostro.

Graduale. Ecce sacérdos magnus. *pag.* [23].

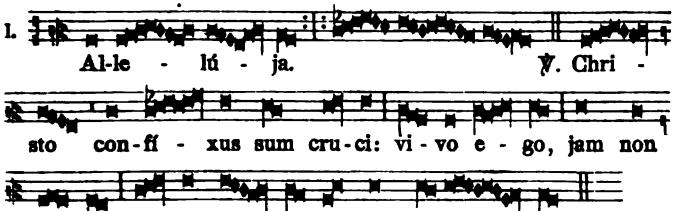

Allelúja. *ut supra.*

Post Septuagesimam, omissis Allelúja, *et Versu sequenti, dicitur Tractus.* Desidérium ánimæ. *pag.* [2].

✠ Sequéntia sancti Evangélii secúndum Joánnem. *Joann. 12. d.*

IN illo témpore: Dixit Jesus discípulis suis: Amen, amen dico vobis, nisi granum fruménti cadens in terram, mórtuum fúerit, ipsum solum manet: si autem mórtuum fúerit, multum fructum affert. Qui amat ánimam suam, perdet eam: et qui odit ánimam suam in hoc mundo, in vitam ætérnam custódit eam. Si quis mihi minístrat, me sequátur: et ubi sum ego, illic et minister meus erit. Si quis mihi ministráverit, honorificábit eum Pater meus.

Off. Glória, et honóre. *p.* [8]. — *Secr.* Hóstias tibi. *p.* [3].

Communio.

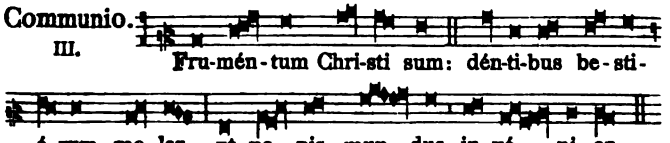

Postcommunio. Refécti participatióne. *pag.* [3].

Die 2. Februarii.

IN FESTO

PURIFICATIONIS B. MARIÆ V.

Si hoc Festum venerit in Dominicis Septuagesimæ, Sexagesimæ, vel Quinquagesimæ, fit tantum benedictio et distributio candelarum, et Processio; et Missa dicitur de Dominica; Missa vero Festi transfertur in Feriam secundam immediate sequentem, quocumque Festo æqualis, non autem altioris ritus in eam incidente.

℣ *Finita Tertia, Sacerdos indutus pluviali violaceo, vel sine casula, cum ministris similiter indutis, procedit ad benedicendum candelas, in mediante Altare, vel ad cornu Epistolæ positas, et ipse ibidem stans versus ad Altare, dicit manibus junctis in tono Orationis Missæ ferialis:*

℣. Dóminus vobíscum. ℟. Et cum spíritu tuo.

Orémus. *Oratio.*

Dómine sancte, Pater omnípotens, ætérne Deus, qui ómnia ex níhilo creásti, et jussu tuo per ópera apum, hunc liquórem ad perfectiónem cérei veníre fecísti: et qui hodiérna die petitiónem justi Simeónis implésti: te humíliter deprecámur; ut has candélas ad usus hóminum, et sanitátem córporum et animárum, sive in terra, sive in aquis, per invocatiónem tui sanctíssimi nóminis, et per intercessiónem beátæ Maríæ semper Vírginis, cujus hódie festa devóte celebrántur, et per preces ómnium sanctórum tuórum bene ✠ dícere, et sancti ✠ ficáre dignéris: et hujus plebis tuæ, quæ illas honorífice in mánibus desíderat portáre, teque cantándo laudáre, exáudias voces de cœlo sancto tuo, et de sede majestátis tuæ: et propítius sis ómnibus clamántibus ad te, quos redemísti pretióso sánguine Fílii tui: Qui tecum vivit et regnat in unitáte Spíritus sancti Deus: per ómnia sæcula sæculórum. ℟. Amen.

Orémus.

Omnípotens sempitérne Deus, qui hodiérna die Unigénitum tuum ulnis sancti Simeónis in templo sancto tuo suscipiéndum præsentásti: tuam súpplices deprecámur cleméntiam; ut has candélas, quas nos fámuli tui, in tui nóminis magnificéntiam suscipiéntes, gestáre cúpimus luce accénsas, bene ✠ dícere, et sancti ✠ ficáre, atque lúmine supérnæ benedictiónis accéndere dignéris; quátenus eas tibi Dómino Deo nostro offeréndo digni, et sancto igne dulcíssimæ caritátis tuæ succénsi, in templo sancto glóriæ tuæ repræsentári mereámur. Per eúmdem Dóminum nostrum. ℟. Amen.

Orémus.

Dómine Jesu Christe, lux vera, quæ illúminas ómnem hóminem veniéntem in hunc mundum: effúnde bene ✠ dictiónem tuam super hos céreos, et sancti ✠ fica eos lúmine grátiæ tuæ, et concéde propítius; ut sicut hæc luminária igne visíbili accénsa noctúrnas depéllunt ténebras; ita corda nostra invisíbili igne, id est, sancti Spíritus splendóre illustráta, ómnium vitiórum cæcitáte cáreant: ut, purgáto mentis óculo, ea cérnere possímus, quæ tibi sunt plácita, et nostræ salúti utília; quátenus post hujus sæculi caliginósa discrímina, ad lucem indeficiéntem pervenire mereámur. Per te, Christe Jesu, Salvátor mundi, qui in Trinitáte perfécta vivis et regnas Deus: per ómnia sæcula sæculórum. ℟. Amen.

Orémus.

Omnípotens sempitérne Deus, qui per Móysen fámulum tuum, puríssimum ólei liquórem ad luminária ante conspéctum tuum júgiter concinnánda præparári jussísti: bene ✠ dictiónis tuæ grátiam super hos céreos benígnus infúnde; quátenus sic administrent lumen extérius, ut, te donánte, lumen Spíritus tui nostris non desit méntibus intérius. Per Dóminum, in unitáte ejúsdem Spíritus sancti Deus: per ómnia sæcula sæculórum. ℟. Amen.

Orémus.

Dómine Jesu Christe, qui hodiérna die in nostræ carnis substántia inter hómines appárens, a paréntibus in templo es præsentátus: quem Símeon venerábilis senex, lúmine Spíritus tui irradiátus, agnóvit, suscépit, et benedíxit: præsta propítius; ut ejúsdem Spíritus sancti grátia illumináti, atque edócti, te veráciter agnoscámus, et fidéliter diligámus: Qui cum Deo Patre in unitáte ejúsdem Spíritus sancti, vivis et regnas Deus: per ómnia sécula sæculórum. ℟. Amen.

℣ *Finitis Orationibus, Celebrans ponit incensum in thuribulum: deinde ter aspergit candelas aqua benedicta, dicendo Antiph.* Aspérges me. *sine cantu, et sine Psalmo: et ter adolet incenso. Tum dignior ex Clero accedit ad Altare, et ab eo Celebrans accipit candelam, non genuflectens nec osculans manum illius. Postea Celebrans stans in medio ante Altare, versus ad populum, distribuit candelas, primum digniori, a quo ipse acceperat: deinde Diacono et Subdiacono paratis, et aliis Clericis singulatim per ordinem, ultimo laicis: omnibus genuflectentibus, candelam et manum Celebrantis osculantibus, exceptis Prælatis, si adsint. Et cum inceperit distribuere candelas, a Choro cantatur:*

Antiphona. VIII.

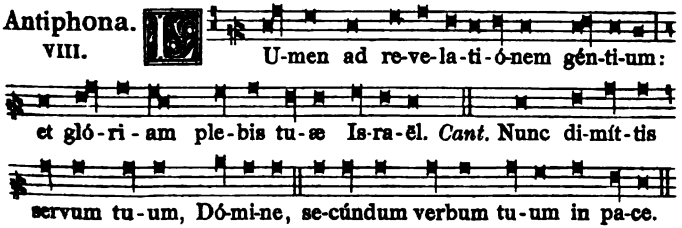

Deinde repetitur tota Antiph. Lumen ad revelatiónem géntium. *quæ similiter repetitur post quemlibet versum.*

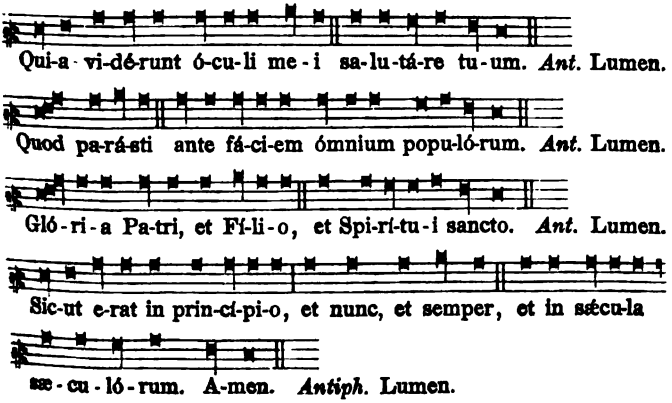

His expletis, cantatur:

Antiphona. II.

Exsúr-ge, Dó-mine, ád-ju-va nos: et lí-be-ra nos pro-pter no-men tu-um. *Ps.* De-us, áu-ri-bus no-stris au-dí-vi-mus: patres no-stri annun-ti-a-vé-runt no-bis.

℣. Glória Patri. *Ton. II.*

Et repetitur: Exsúrge Dómine. *Deinde Sacerdos dicit:* Orémus.

℟ *Et si fuerit post Septuagesimam, et non in die Dominica, Diaconus dicit:* Flectámus génua. ℟. Leváte.

Oratio.

Exáudi, quæsumus Dómine, plebem tuam: et quæ extrínsecus ánnua tríbuis devotióne venerári, intérius ássequi grátiæ tuæ luce concéde. Per Christum Dóminum nostrum. ℟. Amen.

℟ *Deinde fit Processio. Et primo Celebrans ponit incensum in thuribulum: postea Diaconus vertens se ad populum, dicit:*

Pro-ce-dámus in pa-ce. *Et Chorus respondet:* In nómi-ne Christi. Amen.

Præcedit thuriferarius cum thuribulo fumigante: deinde Subdiaconus paratus, deferens Crucem, medius inter duos Acolythos cum candelabris accensis: sequitur Clerus per ordinem, ultimo Celebrans cum Diacono a sinistris, omnes cum candelis accensis in manibus: et cantantur Antiphonæ sequentes.

VI.

Ad-ór-na thá-la-mum tu-um, Si-on, et súsci-pe Re-gem Chri-stum: amplécte-re Ma-rí-am, quæ est cœ-lé-stis por-ta: ip-sa e-nim por-tat re-gem gló-ri-æ no-vi lú-mi-nis: sub-sí-stit Vir-go, ad-dú-cens má-ni-bus Fí-li-um an-te lu-cí-fe-rum gé-ni-tum: quem ac-cí-pi-ens Sí-me-on in ul-nas su-as, præ-di-

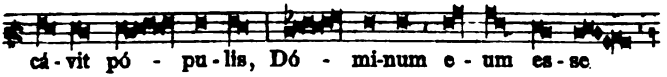

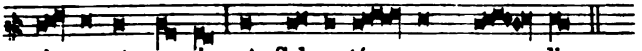

Alia Antiphona.

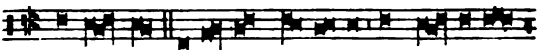

II. Re-spón-sum accé-pit Sí-me-on a Spí - ri-tu

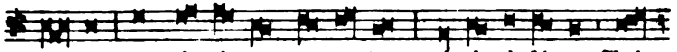

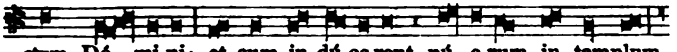

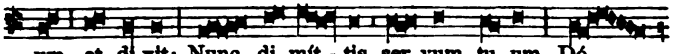

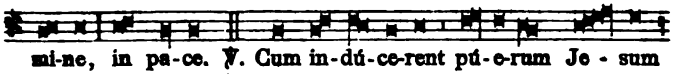

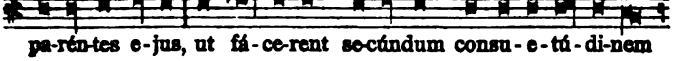

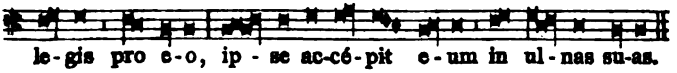

Et ingrediendo Ecclesiam, cantatur:

II.

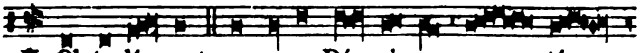

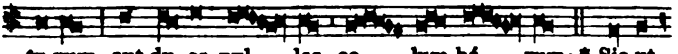

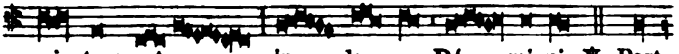

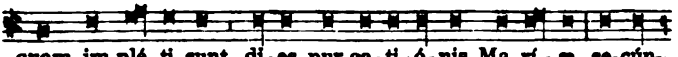

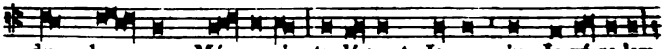

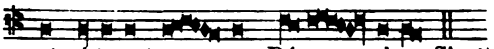

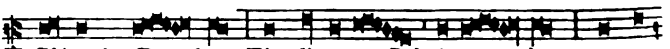

℟ *Finita Processione, Celebrans et ministri, depositis violaceis, accipiunt paramenta alba pro Missa. Et candelæ tenentur in manibus accensæ dum legitur Evangelium, et iterum ad elevationem Sacramenti usque ad Communionem. Si vero Missa fieret de Dominica, candelæ non accendentur.*

Ad Missam.

Introitus. Suscépimus. *pag.* 218.

Oratio.

Omnípotens sempitérne Deus, majestátem tuam súpplices exorámus: ut sicut unigénitus Fílius tuus hodiérna die cum nostræ carnis substántia in templo est præsentátus; ita nos fácias purificátis tibi méntibus præsentári. Per eúmdem Dñm nostrum.

Léctio Malachíæ Prophétæ. *Malach. 3.*

Hæc dicit Dóminus Deus: Ecce ego mitto Angelum meum, et præparábit viam ante fáciem meam. Et statim véniet ad templum suum Dominátor, quem vos quæritis, et Angelus testaménti, quem vos vultis. Ecce venit, dicit Dóminus exercítuum: et quis póterit cogitáre diem advéntus ejus, et quis stabit ad viléndum eum? Ipse enim quasi ignis conflans, et quasi herba fullónum: et sedébit conflans, et emúndans argéntum, et purgábit fílios Levi et colábit eos quasi aurum, et quasi argéntum: et erunt Dómino offeréntes sacrifícia in justítia. Et placébit Dómino sacrifícium Juda, et Jerúsalem, sicut dies sæculi, et sicut anni antíqui: dicit Dóminus omnípotens.

Graduale.

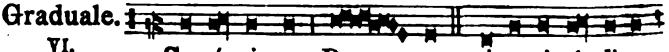

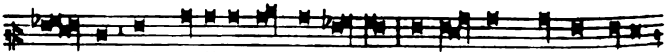

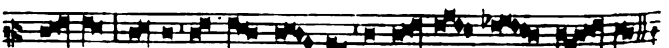

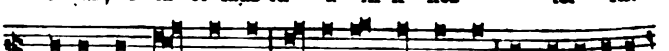

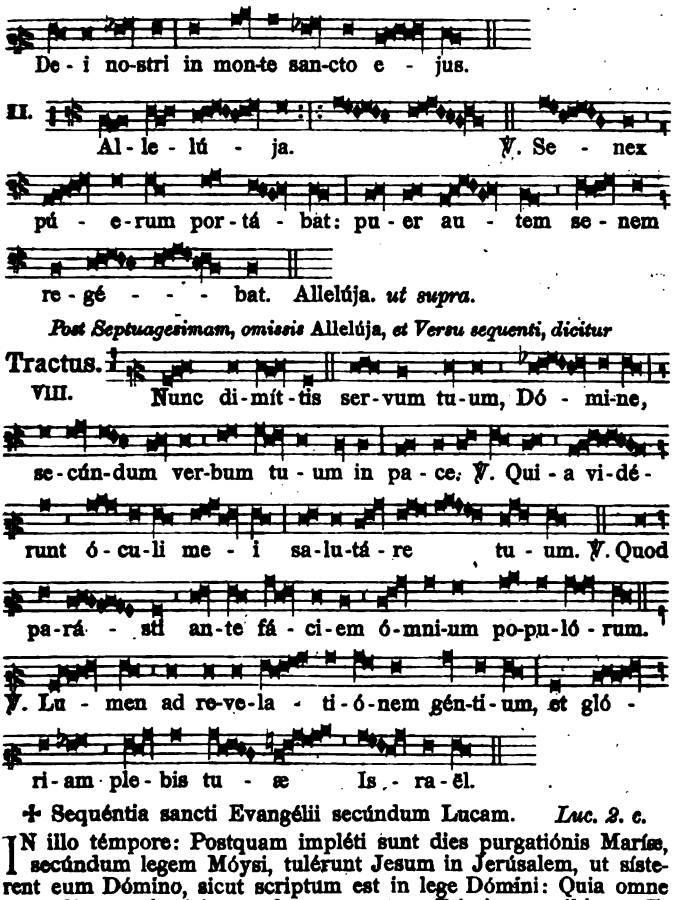

✠ Sequéntia sancti Evangélii secúndum Lucam. *Luc. 2. c.*

IN illo témpore: Postquam impléti sunt dies purgatiónis Maríæ, secúndum legem Móysi, tulérunt Jesum in Jerúsalem, ut sísterent eum Dómino, sicut scriptum est in lege Dómini: Quia omne masculínum adapériens vulvam, sanctum Dómino vocábitur. Et ut darent hóstiam secúndum quod dictum est in lege Dómini, par túrturum, aut duos pullos columbárum. Et ecce homo erat in Jerúsalem, cui nomen Símeon, et homo íste justus et timorátus, exspéctans consolatiónem Israël, et Spíritus sanctus erat in eo. Et respónsum accéperat a Spíritu sancto, non visúrum se mortem, nisi prius vidéret Christum Dómini. Et venit in spíritu in templum. Et cum indúcerent púerum Jesum paréntes ejus, ut fácerent secúndum consuetúdinem legis pro eo: et ipse accépit eum in ulnas suas, et benedíxit Deum, et dixit: Nunc dimíttis servum

tuum, Dómine, secúndum verbum tuum in pace: Quia vidérunt óculi mei salutáre tuum: Quod parásti ante fáciem ómnium populórum: Lumen ad revelatiónem géntium, et glóriam plebis tuæ Israël. Credo.

Offertorium. Diffúsa est grátia. *pag.* [41].

Secreta.

Exáudi, Dómine, preces nostras: et, ut digna sint múnera, quæ óculis tuæ majestátis offérimus, subsídium nobis tuæ pietátis impénde. Per Dóminum nostrum.

Præfatio de Nativitate. (1.) *pag.* 152.

Communio. VIII.

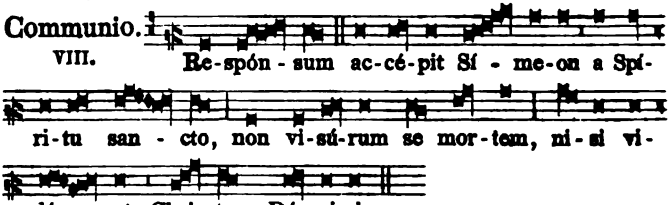

Postcommunio.

Quæsumus, Dómine Deus noster: ut sacrosáncta mystéria, quæ pro reparatiónis nostræ munímine contulísti, intercedénte beáta Maria semper Vírgine, et præsens nobis remédium esse fácias, et futúrum. Per Dóminum nostrum.

Die. 3. S. Blasii Episcopi et Martyris.

Missa. Sacerdótes Dei. *pag.* [4].

Die 4. S. Andreæ Corsini Episcopi et Conf.

Missa. Státuit. *pag.* [22].

Oratio.

Deus, qui in Ecclésia tua nova semper instáuras exémpla virtútum: da pópulo tuo beáti Andréæ, Confessóris tui atque Pontificis, ita sequi vestígia; ut assequátur et prémia. Per Dóm.

Die 5. S. Agathæ Virginis et Martyris.

Introitus. I.

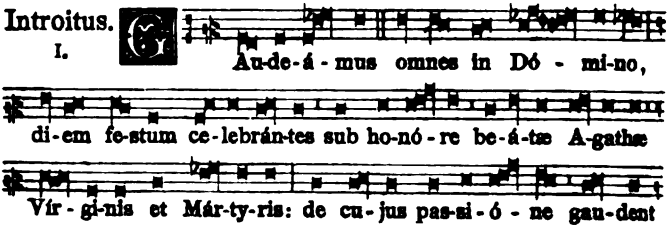

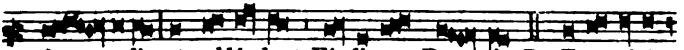

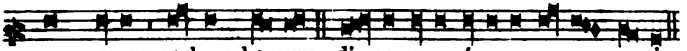

℣. Glória Patri. *Ton. 1.*

Oratio. Deus, qui inter cétera. *pag.* [37].

Léctio Epístolæ beáti Pauli ad Corínthios. *1. Cor. 1. d.*

Fratres: Vidéte vocatiónem vestram, quia non multi sapiéntes secúndum carnem, non multi poténtes, non multi nóbiles: sed quæ stulta sunt mundi elégit Deus, ut confúndat sapiéntes: et infírma mundi elégit Deus, ut confúndat fórtia: et ignobília mundi, et contemptíbília elégit Deus, et ea quæ non sunt, ut ea quæ sunt destrúeret: ut non gloriétur omnis caro in conspéctu ejus. Ex ipso autem vos estis in Christo Jesu, qui factus est nobis sapiéntia a Deo, et justítia et sanctificátio, et redémptio: ut quemádmodum scriptum est: Qui gloriátur, in Dómino gloriétur.

Graduale. Adjuvábit eam. *pag.* [40].

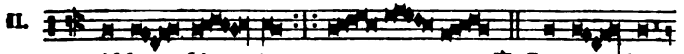

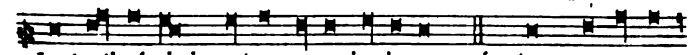

Post Septuagesimam, omissis Allelúja, *et Versu sequenti, dicitur Tractus.* Qui séminant. *pag.* [17].

✠ Sequéntia sancti Evangélii secúndum Matthæum. *Matth. 19.*

In illo témpore: Accessérunt ad Jesum pharisæi tentántes eum, et dicéntes: Si licet hómini dimíttere uxórem suam quacúmque ex causa? Qui respóndens, ait eis: Non legístis, quia, qui fecit hóminem ab initio, másculum et féminam fecit eos? et dixit: Propter hoc dimíttet homo patrem, et matrem, et adhærébit uxóri suæ, et erunt duo in carne una. Itaque jam non sunt duo, sed una caro. Quod ergo Deus conjúnxit, homo non séparet. Dicunt illi: Quid ergo Móyses mandávit dare libéllum repúdii, et dimíttere? Ait illis: Quóniam Móyses ad durítiam cordis vestri permísit vobis dimíttere uxóres vestras: ab initio autem non fuit sic. Dico autem vobis, quia quicúmque dimíserit uxórem suam, nisi ob fornicatiónem, et áliam dúxerit, mœchátur: et qui dimíssam dúxerit, mœchátur. Dicunt ei discípuli ejus: Si ita est causa hóminis cum uxóre, non éxpedit núbere. Qui dixit illis: Non omnes cápiunt verbum istud, sed quibus datum est. Sunt enim eunúchi, qui de

matris útero sic nati sunt: et sunt eunúchi, qui facti sunt ab homínibus: et sunt eunúchi, qui seípsos castravérunt propter regnum cœlórum. Qui potest cápere, cápiat.

Offertorium.

I. Affe-rén - tur re - gi vír - gi-nes post e -

am: pró-xi-mæ e - jus af-fe-rén - - tur ti - bi.

Secreta. Súscipe Dómine. *pag.* [39].

Communio.

II. Qui me di-gná - tus est ab o-mni pla - ga

cu-rá - re, et ma-mí-lam me-am me-o pé-cto-ri re-sti-

tú - e-re, ip-sum ín-vo-co De - um vi - vum.

Postcommunio.

Auxiliéntur nobis, Dómine, sumpta mystéria: et intercedénte beáta Agatha Vírgine et Mártyre tua, sempitérna protectióne confírment. Per Dóminum nostrum.

Die 6. S. Titi Episcopi et Confessoris.

Missa. Státuit. *pag.* [22]. *præter sequentia:*

Oratio.

Deus, qui beátum Titum, Confessórem tuum atque Pontíficem, apostólicis virtútibus decorásti: ejus méritis, et intercessióne concéde; ut juste, et pie vivéntes in hoc século, ad cœléstem pátriam pervenire mereámur. Per Dóminum nostrum.

✠ Sequéntia sancti Evangélii secúndum Lucam. *Luc. 10.*

IN illo témpore: Designávit Dóminus et álios septuagínta duos: et misit illos binos ante fáciem suam in omnem civitátem et locum, quo erat ipse ventúrus. Et dicébat illis: Messis quidem multa, operárii autem pauci. Rogáte ergo Dóminum messis, ut mittat operários in messem suam. Ite: ecce, ego mitto vos sicut agnos inter lupos. Nolíte portáre sácculum, neque peram, neque calceaménta: et néminem per viam salutavéritis. In quamcúmque domum intravéritis, primum dícite: Pax huic dómui: et si ibi fúerit fílius pacis, requiéscet super illum pax vestra: sin autem, ad vos revertétur. In eádem autem domo manéte, edéntes, et bibéntes quæ apud illos sunt: dignus est enim operárius mercéde sua. Nolíte transíre de domo in domum. Et in quamcúmque civitátem intravéritis, et suscéperint vos, manducáte, quæ apponúntur vobis: et curáte infírmos, qui in illa sunt, et dícite illis: Appropinquávit in vos regnum Dei.

Eadem Die. S. Dorotheæ Virg. et Mart.

Missa. Me exspectavérunt. *pag.* [40].

Die 7. S. Romualdi Abbatis.

Missa. Os justi. *pag.* [34].

Die 8. S. Joannis de Matha Confessoris.

Missa. Os justi. *pag.* [30].

Oratio.

Deus, qui per sanctum Joánnem Ordinem sanctíssimæ Trinitátis, ad rediméndum de potestáte Saracenórum captívos, cœlitus institúere dignátus es: præsta, quæsumus; ut, ejus suffragántibus méritis, a captivitáte córporis et ánimæ, te adjuvánte, liberémur. Per Dóminum nostrum.

Die 9. S. Cyrilli Episc. Alexand., Conf. et Eccl. Doct.

Missa. In médio. *de Comm. Doct. pag.* [27].

Oratio.

Deus, qui beátum Cyrillum Confessórem tuum atque Pontíficem divínæ maternitátis beatíssimæ Vírginis Maríæ assertórem invíctum effecísti: concéde, ipso intercedénte; ut qui vere eam Genitrícem Dei crédimus, matérna ejúsdem protectióne salvémur. Per eũmdem Dóminum nostrum.

Secreta.

Múnera nostra, omnípotens Deus, benígnus réspice: et, intercedénte beáto Cyrillo, præsta; ut unigénitum tuum Jesum Christum Dóminum nostrum in tua tecum glória cœtérnum, in córdibus nostris digne suscípere mereámur: Qui tecum vivit.

Postcommunio.

Divínis, Dómine, refécti mystérlis, te súpplices deprecámur: ut exémplis et méritis beáti Cyrílli Pontíficis adjúti, sanctíssimæ Genitríci Unigéniti tui digne famulári valeámus: Qui tecum vivit.

Eadem Die. S. Apollonias Virg. et Mart.

Missa. Loquébar. *pag.* [36].

Die 10. S. Scholasticæ Virginis.

Missa. Dilexísti. *pag.* [43].

Oratio.

Deus, qui ánimam beátæ Vírginis tuæ Scholásticæ, ad ostendéndam innocéntiæ viam, in colúmbæ spécie cœlum penetráre fecísti: da nobis ejus méritis et précibus ita innocénter vívere; ut ad ætérna mereámur gáudia pervenire. Per Dóminum.

Die 14. S. Valentini Presb. et Mart.

Missa. In virtúte tua. *pag.* [6]. *præter sequentia:*

Oratio.

Præsta, quæsumus omnípotens Deus: ut qui beáti Valentíni Mártyris tui natalítia cólimus, a cunctis malis imminéntibus, ejus intercessióne, liberémur. Per Dóminum.

Secreta.

Oblátis, quæsumus Dómine, placáre munéribus: et, intercedénte beáto Valentíno Mártyre tuo, a cunctis nos defénde perículis. Per Dóminum nostrum.

Postcommunio.

Sit nobis, Dómine, reparátio mentis et córporis cœléste mystérium: ut, cujus exséquimur actiónem, intercedénte beáto Valentíno Mártyre tuo, sentiámus effectum. Per Dóminum.

Die 15. Ss. Faustini et Jovitæ Martyrum.

Missa. Salus autem. *pag.* [20].

Die 18. S. Simeonis Episc. et Mart.

Missa. Státuit. *pag.* [1].

Die 22.

℣ *In* Cathedra Antiochena S. Petri *omnia dicuntur sicut in Festo Cathedræ Romanæ. pag.* 273.

Die 23. S. Petri Damiani Episc., Conf. et Doct.

Missa. In médio Ecclésiæ. *pag.* [27].

Oratio.

Concéde nos, quæsumus omnípotens Deus: beáti Petri, Confessóris tui atque Pontíficis, mónita et exémpla sectári; ut per terréstrium rerum contémptum æterna gáudia consequámur. Per Dñm.

Die 24. vel 25. S. Mathiæ Apostoli.

Introitus. Mihi autem. *pag.* [63].

Oratio.

Deus, qui beátum Mathíam Apostolórum tuórum collégio sociásti: tríbue, quæsumus; ut ejus interventióne tuæ circa nos pietátis semper víscera sentiámus. Per Dóminum nostrum.

Léctio Actuum Apostolórum. *Act. 1. c.*

IN diébus illis: Exsúrgens Petrus in médio fratrum, dixit (erat autem turba hóminum simul fere centum viginti): Viri fratres, opórtet impléri Scriptúram, quam prædíxit Spíritus sanctus per os David de Juda, qui fuit dux eórum, qui comprehendérunt Jesum; qui connumerátus erat in nobis, et sortítus est sortem ministérii hujus. Et hic quidem possédit agrum de mercéde iniquitátis, et suspénsus crépuit médius: et diffúsa sunt ómnia víscera ejus. Et notum factum est ómnibus habitántibus Jerúsalem, ita ut appellarétur ager ille, lingua eórum, Hacéldama, hoc est, ager sánguinis. Scriptum est enim in libro Psalmórum: Fiat commorátio eórum desérta, et non sit qui inhábitet in ea: et episcopátum ejus accípiat alter. Opórtet ergo ex his viris, qui nobíscum sunt congregáti in omni témpore, quo intrávit et exívit inter nos Dóminus Jesus, incípiens a baptísmate Joánnis usque in diem, qua assúmptus est a nobis, testem resurrectiónis ejus nobíscum fieri unum ex istis. Et statuérunt duos, Joseph qui vocabátur Bársabas, qui cognominátus est Justus, et Mathíam. Et oántes dixé-

runt: Tu, Dómine, qui corda nosti ómnium, osténde quem elégeris ex his duóbus unum, accípere locum ministérii hujus et apostolátus, de quo prævaricátus est Judas, ut abíret in locum suum. Et dedérunt sortes eis; et cécidit sors super Mathíam, et annumerátus est cum úndecim Apóstolis.

Grad. Nimis honoráti. *p.* 267. — *Tract.* Desidérium. *p.* [2].

✠ Sequéntia sancti Evangélii secúndum Matthæum. *Matth. 11. d.*

IN illo témpore: Respóndens Jesus, dixit: Confíteor tibi, Pater, Dómine cœli et terræ, quia abscondísti hæc a sapiéntibus et prudéntibus, et revelásti ea párvulis. Ita Pater: quóniam sic fuit plácitum ante te. Omnia mihi trádita sunt a Patre meo. Et nemo novit Fílium, nisi Pater: neque Patrem quis novit, nisi Fílius, et cui volúerit Fílius reveláre. Veníte ad me omnes qui laborátis, et oneráti estis, et ego refíciam vos. Tóllite jugum meum super vos, et díscite a me, quia mitis sum, et húmilis corde; et inveniétis réquiem animábus vestris. Jugum enim meum suáve est, et onus meum leve. Credo.

Offertorium. III.

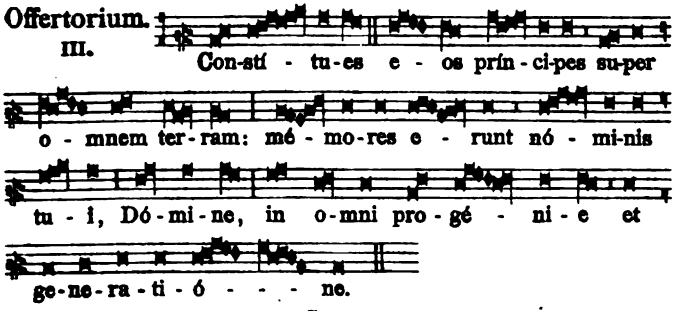

Secreta.

HóstIas tibi, Dómine, quas nómini tuo sacrándas offérimus, sancti Mathíæ Apóstoli tui prosequátur orátio: per quam nos expiári fácias, et defendi. Per Dóminum nostrum.

Præfatio de Apostolis. (10.) *pag.* 156.

Communio. Vos, qui secúti estis. *pag.* [64].

Postcommunio.

Præsta, quæsumus omnípotens Deus: ut, per hæc sancta, quæ súmpsimus, interveniénte beáto Mathía Apóstolo tuo, véniam consequámur, et pacem. Per Dóminum nostrum.

Festa Martii.

Die 4. S. Casimiri Confessoris.

Missa. Os justi. *pag.* [80].

Oratio.

Deus, qui inter regáles delícias, et mundi illécebras sanctum Casimírum virtúte constántiæ roborásti: quæsumus; ut ejus intercessióne fidéles tui terréna despíciant, et ad cœléstia semper aspírent. Per Dóminum nostrum.

Eadem Die. S. Lucii Papæ et Martyris.

Missa. Sacerdótes Dei. *pag.* [4].

Die 7. S. Thomæ de Aquino Conf. et Eccl. Doct.

Introitus. In médio Ecclésiæ. *pag.* [27].

Oratio.

Deus, qui Ecclésiam tuam beáti Thomæ Confessóris tui mira eruditióne claríficas, et sancta operatióne fœcúndas: da nobis, quæsumus; et quæ dócuit, intelléctu conspícere, et quæ egit, imitatióne complére. Per Dóminum nostrum.

Léctio libri Sapiéntiæ. *Sap. 7.*

Optávi, et datus est mihi sensus: et invocávi, et venit in me spíritus sapiéntiæ: et præpósui illam regnis et sédibus, et divítias nihil esse duxi in comparatióne illíus: nec comparávi illi lápidem pretiósum: quóniam omne aurum in comparatióne illíus aréna est exígua, et tamquam lutum æstimábitur argéntum in conspéctu illíus. Super salútem et spéciem diléxi illam, et propósui pro luce habére illam: quóniam inexstinguíbile est lumen illíus. Venérunt autem mihi ómnia bona páriter cum illa, et innumerábilis honéstas per manus illíus: et lætátus sum in ómnibus, quóniam antecedébat me ista sapiéntia: et ignorábam quóniam horum ómnium mater est. Quam sine fictióne dídici, et sine invídia commúnico, et honestátem illíus non abscóndo. Infinítus enim thesáurus est homínibus: quo qui usi sunt, partícipes facti sunt amicítiæ Dei, propter disciplínæ dona commendáti.

Grad. Os justi. *p.* [28]. — *Tract.* Beátus vir. *p.* [5]. — *Evang.* Vos estis. *p.* [29]. — *Offert.* Justus ut palma. *ibid.*

Secreta.

Sancti Thomæ Confessóris tui atque Doctóris nobis, Dómine, pia non desit orátio: quæ et múnera nostra concíliet, et tuam nobis indulgéntiam semper obtíneat. Per Dóminum.

Communio. Fidélis servus. *pag.* [30].

Postcommunio.

Ut nobis, Dómine, tua sacrifícia dent salútem: beátus Thomas Conféssor tuus et Doctor egrégius, quæsumus, precátor accédat. Per Dóminum nostrum.

Eadem Die. Ss. Perpetuæ et Felicitatis Mm.

Missa. Me exspect. *p.* [40]. — *Or.* Da nobis. *cum reliquis. p.* [42].

Die 8. S. Joannis de Deo Confessoris.

Missa. Os justi. *pag.* [30]. *præter sequentia:*

Oratio.

Deus, qui beátum Joánnem, tuo amóre succénsum, inter flammas innóxium incédere fecísti, et per eum Ecclésiam tuam nova prole fœcundásti: præsta, ipsíus suffragántibus méritis; ut igne caritátis tuæ vítia nostra curéntur, et remédia nobis ætérna provéniant. Per Dóminum nostrum.

Evang. Accessérunt ad Jesum. *pag.* 240.

Die 9. S. Franciscæ Viduæ Romanæ.

Missa. Cognóvi. *pag.* [49].

Oratio.

Deus, qui beátam Francíscam fámulam tuam, inter cétera grátiæ tuæ dona, familiári Angeli consuetúdine decorásti: concéde, quæsumus; ut intercessiónis ejus auxílio, Angelórum consórtium cónsequi mereámur. Per Dóminum.

Die 10. Ss. Quadraginta Martyrum.

Oratio.

Præsta, quæsumus omnípotens Deus: ut qui gloriósos Mártyres fortes in sua confessióne cognóvimus, pios apud te in nostra intercessióne sentiámus. Per Dóminum.

Secreta.

Sacrifíciis præséntibus, quæsumus Dómine, inténde placátus: ut, intercedéntibus sanctis Martýribus tuis, et devotióni nostræ proficiant, et salúti. Per Dóminum.

Postcommunio.

Quæsumus, omnípotens Deus: ut illíus salutáris capiámus effectum, cujus per hæc mystéria pignus accépimus. Per Dóminum.

Die 12. S. Gregorii Papæ, Conf. et Eccl. Doct.

Introitus. Sacerdótes Dei. *pag.* [4].

Oratio.

Deus, qui ánimæ fámuli tui Gregórii ætérnæ beatitúdinis prémia contulísti: concéde propítius; ut qui peccatórum nostrórum póndere prémimur, ejus apud te précibus sublevémur. Per Dñm.

Epistola. Testíficor coram. *pag.* [28].

Graduale. III.

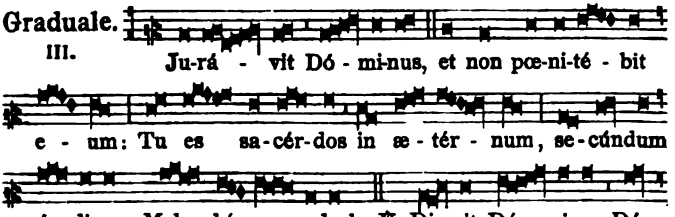

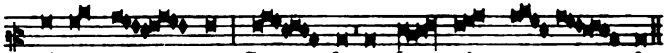

Tractus. Beátus vir. *p.* [5]. — *Evang.* Vos estis. *pag.* [29]. — *Offert.* Véritas mea. *pag.* [27].

Secreta.

Annue nobis, quæsumus Dómine: ut intercessióne beáti Gregórii hæc nobis prosit oblátio, quam immolándo totíus mundi tribuísti relaxári delícta. Per Dóminum nostrum.

Communio. Fidélis servus. *pag.* [30].

Postcommunio.

Deus, qui beátum Gregórium Pontíficem sanctórum tuórum méritis coæquásti: concéde propítius; ut qui commemoratiónis ejus festa percólimus, vitæ quoque imitémur exémpla. Per Dóm.

Die 17. S. Patritii Episc. et Conf.

Missa. Státuit. *pag.* [22].

Oratio.

Deus, qui ad prædicándam géntibus glóriam tuam, beátum Patrítium, Confessórem atque Pontíficem, míttere dignátus es: ejus méritis et intercessióne concéde; ut, quæ nobis agénda præcípis, te miseránte adimplére possímus. Per Dóminum.

Die 18. S. Cyrilli Ep. Hierosol., Conf. et Eccl. Doct.

Missa. In médio. *de Comm. Doct. pag.* [27]. *præter sequ.*

Oratio.

Da nobis, quæsumus omnípotens Deus, beáto Cyrílo Pontífice intercedénte, te solum verum Deum, et quem misísti Jesum Christum, ita cognóscere; ut inter oves, quæ vocem ejus áudiunt, perpétuo connumerári mereámur. Per eúmdem Dóminum.

Léctio libri Sapiéntiæ. *Eccli. 39.*

Justus cor suum tradet ad vigilándum dilúculo ad Dóminum, qui fecit illum, et in conspéctu Altíssimi deprecábitur. Apériet os suum in oratióne, et pro delíctis suis deprecábitur. Si enim Dóminus magnus volúerit, spíritu intelligéntiæ replébit illum: et ipse tamquam imbres mittet elóquia sapiéntiæ suæ, et in oratióne confitébitur Dómino: et ipse díriget consílium ejus et disciplínam, et in abscónditis suis consiliábitur. Ipse palam fáciet disciplínam doctrínæ suæ, et in lege testaménti Dómini gloriábitur. Collaudábunt multi sapiéntiam ejus, et usque in sæculum non delébitur. Non recédet memória ejus, et nomen ejus requirétur a generatióne in generatiónem. Sapiéntiam ejus enarrábunt gentes, et laudem ejus enuntiábit ecclésia.

✠ Sequéntia sancti Evangélii secúndum Matthæum. *Matth. 10.*

IN illo témpore: Dixit Jesus discípulis suis: Cum persequéntur vos in civitáte ista, fúgite in áliam. Amen dico vobis, non consummábitis civitátes Israël, donec véniat Filius hóminis. Non est discípulus super magístrum, nec servus super dóminum suum.

Súfficit discípulo, ut sit sicut magíster ejus: et servo, sicut dóminus ejus. Si patremfamílias Beélzebub vocavérunt; quanto magis domésticos ejus? Ne ergo timuéritis eos. Nihil enim est opértum quod non revelábitur; et occúltum quod non sciétur. Quod dico vobis in ténebris, dícite in lúmine: et quod in aure audítis, prædicáte super tecta. Et nolíte timére eos qui occídunt córpus, ánimam autem non possunt occídere. Sed pótius timéte eum, qui potest et ánimam et corpus pérdere in gehénnam. Credo.

Secreta.

Réspice, Dómine, immaculátam hóstiam, quam tibi offérimus: et præsta; ut méritis beáti Pontíficis et Confessóris tui Cyrílli, eam mundo corde suscípere studeámus. Per Dóminum.

Postcommunio.

Sacraménta Córporis et Sánguinis tui, quæ súmpsimus, Dómine Jesu Christe, beáti Cyrílli Pontíficis précibus, mentes et corda nostra sanctíficent: ut divínæ consórtes natúræ éffici mereámur: Qui vivis et regnas.

Die 19. SANCTI JOSEPH Sponsi B. Mariæ V., Conf. et Catholicæ Ecclesiæ Patroni.

Introitus. Justus ut palma. *pag.* [32].

Oratio.

Sanctíssimæ Genitrícis tuæ Sponsi, quæsumus Dómine, méritis adjuvémur: ut, quod possibílitas nostra non óbtinet, ejus nobis intercessióne donétur: Qui vivis et regnas.

Epist. Diléctus. *p.* [35]. — *Grad.* Dómine, prævenísti. *p.* [35]. — *Tractus.* Beátus vir. *p.* [5].

Tempore Paschali, omissis Graduali et Tractu, dicitur: Allelúja, allelúja. ℣. Amávit eum. *pag.* [28]. Allelúja. ℣. Justus germinábit. *ibid.*

In Missis votivis post Temp. Pasch. usque ad Septuag. Grad. Dómine, prævenísti. *p.* [35]. Allelúja, allelúja. ℣. Amávit. Allelúja. *p.* [28].

Evang. Cum esset. *p.* 12. — *Offert.* Véritas mea. *p.* [27].

Secreta.

Débitum tibi, Dómine, nostræ réddimus servitútis, suppliciter exoránte: ut, suffrágiis beáti Joseph, Sponsi Genitrícis Fílii tui Jesu Christi Dómini nostri, in nobis tua múnera tueáris; ob cujus venerándam festivitátem laudis tibi hóstias immolámus. Per eúmdem Dóminum nostrum.

Communio.
VII.

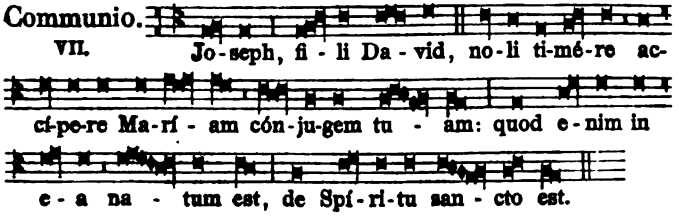

Postcommunio.

Adésto nobis, quǽsumus miséricors Deus: et, intercedénte pro nobis beáto Joseph Confessóre, tua circa nos propitiátus dona custódi. Per Dóminum nostrum.

Die 21. S. Benedicti Abbatis.

Missa. Os justi. *de Communi Abbatum. pag.* [34].

℣ *De Festis Duplicibus, quæ transferri possunt, et veniunt a Dominica Palmarum usque ad Octavam Paschæ, nihil fit; sed post Octavam celebrantur: et tunc in fine Introitus ante Psalmum dicuntur duo* Allelúja, *et in fine Offertorii, et Communionis, unum* Allelúja. *Post Epistolam non dicitur Graduale, sed dicuntur duo Versus cum quatuor* Allelúja, *ut notatum est in Sabbato in Albis. Et hoc idem observatur in omnibus Festis, quæ celebrantur inter Pascha et Pentecosten. De Duplicibus vero quæ transferri nequeunt, et de Semiduplicibus occurrentibus in Dominicis Palmarum, ultimo triduo Hebdomadæ majoris et triduo Paschæ nihil fit: reliquis diebus a Dominica Palmarum usque ad Octavam Paschæ inclusive, fit de eis tantum commemoratio.*

Die 25. Martii.

IN FESTO

ANNUNTIATIONIS B. MARIÆ V.

Introitus. Vultum tuum. *pag.* [45].

Oratio.

Deus, qui de beátæ Maríæ Vírginis útero Verbum tuum, Angelo nuntiánte, carnem suscípere voluísti: præsta supplícibus tuis; ut qui vere eam Genitrícem Dei crédimus, ejus apud te intercessiónibus adjuvémur. Per eúmdem Dóminum.

Léctio Isaíæ Prophétæ. *Isai. 7. b.*

IN diébus illis: Locútus est Dóminus ad Achaz, dicens: Pete tibi signum a Dómino Deo tuo in profúndum inférni, sive in excélsum supra. Et dixit Achaz: Non petam, et non tentábo Dóminum. Et dixit: Audíte ergo domus David: Numquid parum vobis est, moléstos esse homínibus, quia molésti estis et Deo meo? Propter hoc dabit Dóminus ipse vobis signum. Ecce virgo concípiet, et páriet fílium, et vocábitur nomen ejus Emmánuel. Butýrum et mel cómedet, ut sciat reprobáre malum, et elígere bonum.

Tractus. Audi fília. *p.* [44]; *sed in quarto versu loco* Afferéntur *dicitur:* Adducéntur. — *Temp. Pasch., omissis Graduali et Tractu, dicitur:* Allelúja, allelúja. ℣. Ave María. *pag.* [77]. — Allelúja. ℣. Virga Jesse. Allelúja. *pag.* [80].

✠ Sequéntia sancti Evangélii secúndum Lucam. *Luc. 1. c.*

IN illo témpore: Missus est Angelus Gábriel a Deo in civitátem Galilǽæ, cui nomen Názareth, ad Vírginem desponsátam viro, cui nomen erat Joseph, de domo David, et nomen Vírginis María. Et ingréssus Angelus ad eam, dixit: Ave grátia plena: Dóminus tecum: benedícta tu in muliéribus. Quæ cum audísset, turbáta est in sermóne ejus, et cogitábat, qualis esset ista salutátio. Et

ait Angelus ei: Ne tímeas, María, invenísti enim grátiam apud Deum: ecce concípies in útero, et páries fílium, et vocábis nomen ejus Jesum. Hic erit magnus, et Fílius Altíssimi vocábitur, et dabit illi Dóminus Deus sedem David patris ejus, et regnábit in domo Jacob in ætérnum, et regni ejus non erit finis. Dixit autem María ad Angelum: Quómodo fiet istud, quóniam virum non cognósco? Et respóndens Angelus, dixit ei: Spíritus sanctus supervéniet in te, et virtus Altíssimi obumbrábit tibi. Ideóque et quod nascétur ex te Sanctum, vocábitur Fílius Dei. Et ecce Elísabeth cognáta tua, et ipsa concépit fílium in senectúte sua: et hic mensis sextus est illi, quæ vocátur stérilis: quia non erit impossíbile apud Deum omne verbum. Dixit autem María: Ecce ancílla Dómini, fiat mihi secúndum verbum tuum. Credo.

Offertorium. Ave María. *pag.* [82].

Secreta.

IN méntibus nostris, quæsumus Dómine, veræ fídei sacraménta confírma: ut, qui concéptum de Vírgine Deum verum et hóminem confitémur; per ejus salutíferæ resurrectiónis poténtiam, ad ætérnam mereámur pervenire lætítiam. Per eúmdem Dóminum.

Præfatio de beata Maria. (9.) Et te in Annuntiatióne *p.* 156. — *Communio.* Ecce Virgo. *pag.* [77].

Postcommunio.

Grátiam tuam, quæsumus Dómine, méntibus nostris infúnde; ut qui, Angelo nuntiánte, Christi Fílii tui incarnatiónem cognóvimus; per passiónem ejus et crucem, ad resurrectiónis glóriam perducámur. Per eúmdem Dóminum nostrum.

Feria VI. post Dominicam Passionis.

In Festo Septem Dolorum B. Mariæ Virginis.

Introitus. IV.

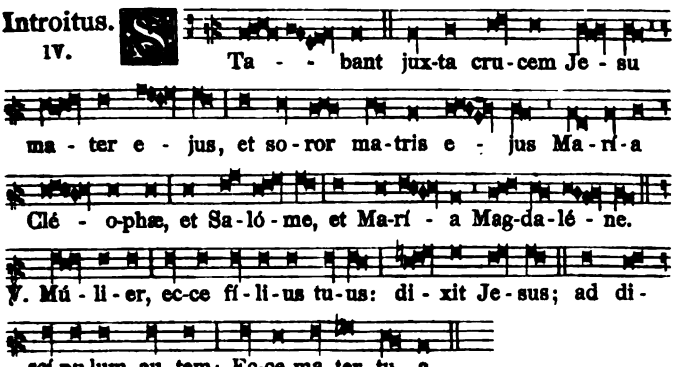

℣. Glória Patri. *Ton. IV.*

Oratio.

Deus, in cujus passióne, secúndum Simeónis prophetíam, dulcíssimam ánimam gloriósæ Vírginis et Matris Maríæ dolóris gládius pertransívit: concéde propítius; ut qui transfixiónem ejus et passiónem venerándo recólimus, gloriósis méritis et précibus ómnium sanctórum cruci fidéliter astántium intercedéntibus, passiónis tuæ efféctum felícem consequámur: Qui vivis et regnas.

Léctio libri Judith. *Judith. 13. c.*

Benedíxit te Dóminus in virtúte sua, quia per te ad nihilum redégit inimícos nostros. Benedícta es tu fília a Dómino Deo excélso, præ ómnibus muliéribus super terram. Benedíctus Dóminus, qui creávit cœlum et terram: quia hódie nomen tuum ita magnificávit, ut non recédat laus tua de ore hóminum qui mémores fúerint virtútis Dómini in ætérnum, pro quibus non pepercísti ánimæ tuæ propter angústias et tribulatiónem géneris tui, sed subvenísti ruínæ ante conspéctum Dei nostri.

Graduale. I.

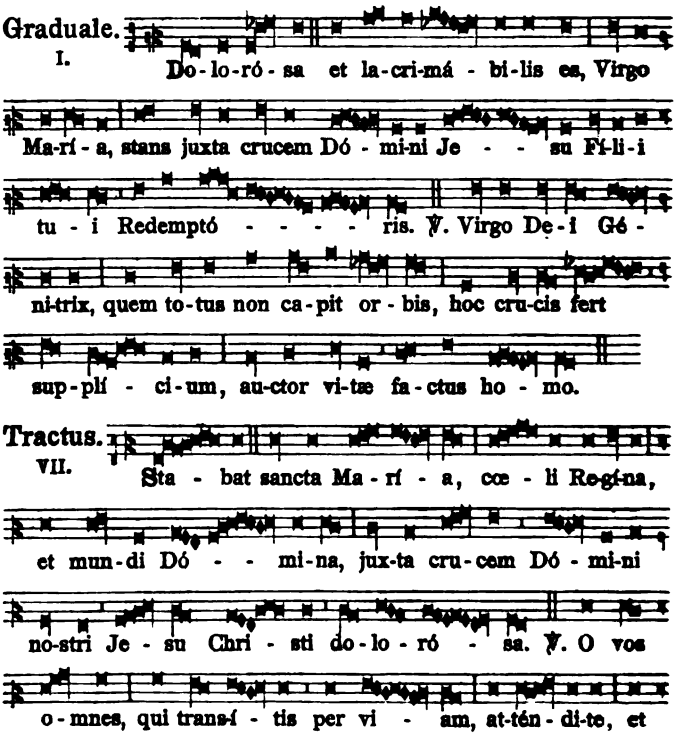

Tractus. VII.

Sta - bat sancta Ma - rí - a, cœ - li Re-gí-na,
et mun-di Dó - - mi-na, jux-ta cru-cem Dó - mi-ni
no-stri Je - su Chri - sti do-lo-ró - sa. ℣. O vos
o-mnes, qui trans-í - tis per vi - am, at-tén-di-te, et

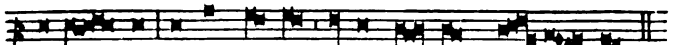
vi-dé - te, si est do-lor sic-ut do - lor me - - us.

Sequentia.

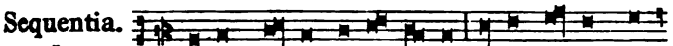
L
Stabat ma-ter do-lo-ró-sa juxta cru-cem la-

cri-mó-sa, dum pendé-bat Fí-li-us. 2. Cu-jus á-ni-mam ge-mén-

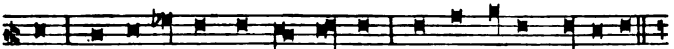
tem, contri-stá-tam et do - lén-tem, pertrans-í-vit glá-di-us.

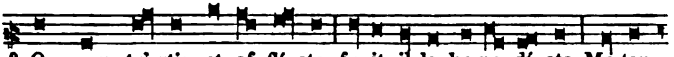
3. O quam tri-stis et af-flí-cta fu-it il-la be-ne-dí-cta Ma-ter

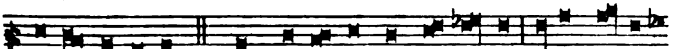
U-ni-gé-ni-ti! 4. Quæ mœ-ré-bat, et do-lé-bat, pi-a ma-ter,

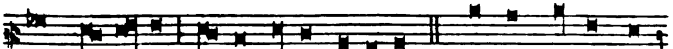
dum vi-dé-bat na - ti pœnas íncly-ti. 5. Quis est ho-mo, qui

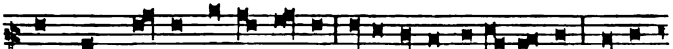
non fle-ret, matrem Chri-sti si vi- dé-ret in tan-to sup-plí-

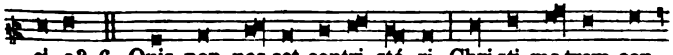
ci-o? 6. Quis non pos-set contri-stá-ri, Chri-sti ma-trem con-

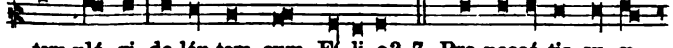
tem-plá-ri do-lén-tem cum Fí-li-o? 7. Pro peccá-tis su-æ

gén-tis vi-dit Je-sum in tormén-tis, et fla-gél-lis súb-di-tum.

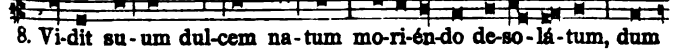
8. Vi-dit su-um dul-cem na-tum mo-ri-én-do de-so-lá-tum, dum

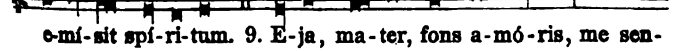
e-mí-sit spí-ri-tum. 9. E-ja, ma-ter, fons a-mó-ris, me sen-

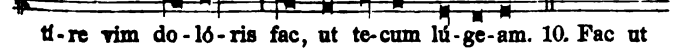
ti-re vim do-ló-ris fac, ut te-cum lú-ge-am. 10. Fac ut

árde-at cor me-um in amándo Christum De-um, ut si-bi

complá-ce-am. 11. Sancta ma-ter, i-stud a-gas, Cru-ci-fí-xi

fi-ge pla-gas cordi me-o vá-li-de. 12. Tu-i na-ti vul-ne-

rá-ti, tam di-gná-ti pro me pa-ti, pœ-nas me-cum dí-vi-de.

13. Fac me te-cum pi-e fle-re, Cru-ci-fí-xo condo-lé-re, do-nec

e-go vi-xero. 14. Juxta cru-cem te-cum sta-re, et me ti-bi

so-ci-á-re in planctu de-si-de-ro. 15. Virgo vír-gi-num præ-

clá-ra, mi-hi jam non sis a-má-ra: fac me tecum plán-ge-re.

16. Fac ut por-tem Christi mor-tem, pas-si-ó-nis fac con-sór-tem,

et pla-gas re-có-le-re. 17. Fac me pla-gis vul-ne-rá-ri, fac me

cru-ce in-e-bri-á-ri, et cru-ó-re Fí-li-i. 18. Flammis ne

u-rar suc-cénsus, per te, Virgo, sim de-fén-sus in di-e ju-

di-ci-i. 19. Christe, cum sit hinc ex-í-re, da per ma-trem

me ve-ní-re ad palmam victó-ri-æ. 20. Quando corpus mo-ri-

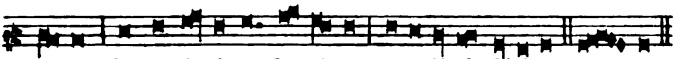

é-tur, fac ut á-nimæ do-né-tur pa-ra-dí-si glóri-a. A - men.

✠ Sequéntia sancti Evangélii secúndum Joánnem. *Joann. 19. e.*

IN illo témpore: Stabant juxta crucem Jesu mater ejus, et soror matris ejus María Cléophæ, et María Magdaléne. Cum vidísset ergo Jesus matrem, et discípulum stantem, quem diligébat, dicit matri suæ: Múlier ecce fílius tuus. Deínde dicit discípulo: Ecce mater tua. Et ex illa hora accépit eam discípulus in sua. Credo.

Offertorium.

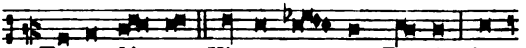

I. Re-cor-dá - re, Vir-go ma - ter De - i, dum

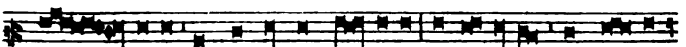

sté - te-ris in conspéctu Dó-mi-ni, ut loquá-ris pro no-bis

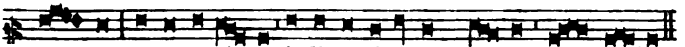

bo - na, et ut a-vér-tat indigna-ti-ó-nem su - am a no - bis.

Secreta.

Offérimus tibi preces et hóstias, Dómine Jesu Christe, humíliter supplicántes: ut, qui Transfixiónem dulcíssimi spíritus beátæ Maríæ Matris tuæ précibus recensémus; suo, suorúmque sub cruce sanctórum consórtium multiplicáto píissimo interventu, méritis mortis tuæ, méritum cum beátis habeámus: Qui vivis et regnas.

Præfatio. (9.) Et te in Transfixióne. *pag.* 156.

Communio.

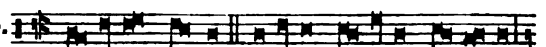

II. Fe-lí-ces sensus be-á-tæ Ma-rí-æ Vír-gi-nis,

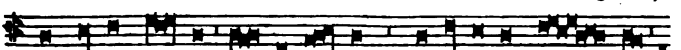

qui si-ne mor-te me-ru-é-runt martý-ri-i pal - mam

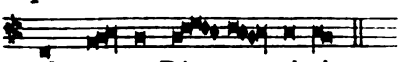

sub cru-ce Dó - - mi-ni.

Postcommunio.

Sacrifícia, quæ súmpsimus, Dómine Jesu Christe, Transfixiónem Matris tuæ et Vírginis devóte celebrántes: nobis ímpetrent apud cleméntiam tuam omnis boni salutáris efféctum: Qui vivis.

Festa Aprilis.

Die 2. S. Francisci de Paula Confessoris.

Missa. Justus ut palma. *pag.* [32]. *præter sequ.*

Oratio.

Deus humílium celsitúdo, qui beátum Francíscum Confessórem, sanctórum tuórum glória sublimásti: tríbue quæsumus; ut, ejus méritis et imitatióne, promíssa humílibus præmia felíciter consequámur. Per Dóminum nostrum.

Léctio Epístolæ beáti Pauli Apóstoli ad Philippénses. *Phil. 3. b.*

Fratres: Quæ mihi fuérunt lucra, hæc arbitrátus sum propter Christum detriménta. Verúmtamen exístimo ómnia detriméntum esse propter eminéntem sciéntiam Jesu Christi Dómini mei: propter quem ómnia detriméntum feci, et árbitror ut stércora, ut Christum lucrifáciam, et invéniar in illo, non habens meam justítiam, quæ ex lege est, sed illam, quæ ex fide est Christi Jesu: quæ ex Deo est justítia in fide, ad cognoscéndum illum, et virtútem resurrectiónis ejus, et societátem passiónum illíus: configurátus morti ejus: si quo modo occúrram ad resurrectiónem, quæ est ex mórtuis: non quod jam accéperim, aut jam perféctus sim: sequor autem, si quo modo comprehéndam, in quo et comprehénsus sum a Christo Jesu.

Secreta.

Hæc dona devótæ plebis, Dómine, quibus tua cumulámus altária, beáti Francísci méritis tibi grata, nobísque salutária, te miseránte, reddántur. Per Dóminum nostrum.

Postcommunio.

Sumpta, Dómine, sacraménta cœléstia: beáto Francísco Confessóre tuo intercedénte, precámur; ut et temporális vitæ subsídia nobis cónferant, et ætérnæ. Per Dóminum nostrum.

Die 4. S. Isidori Episc., Conf. et Eccl. Doct.

Missa. In médio Ecclésiæ. *pag.* [27].

Die 5. S. Vincentii Ferrerii Confessoris.

Missa. Os justi. *pag.* [30].

Oratio.

Deus, qui Ecclésiam tuam beáti Vincéntii Confessóris tui méritis et prædicatióne illustráre dignátus es: concéde nobis fámulis tuis; ut et ipsíus instruámur exémplis, et ab ómnibus, ejus patrocínio, liberémur advérsis. Per Dóminum nostrum.

Die 11. S. Leonis I. Papæ, Conf. et Eccl. Doct.

Intr. In médio Ecclésiæ. *p.* [27]. — *Oratio.* Exáudi. *p.* [25]. — *Epist.* Justus cor suum. *pag.* 300. — *Grad.* Os justi. *p.* [28]. — *Tract.* Beátus vir. *p.* [5]. — *Temp. Paschali, omissis Graduali et Tractu, dicitur:* Allelúja, allelúja. ℣. Amávit eum. *p.* [28]. Allelúja. ℣. Justus. Allelúja. *p.* [29]. — *Evangel.* Venit Jesus. *p.* 275. — *Offert.* Invéni David. *p.* [24]. — *Secr.* Sancti Leónis. *p.* [27]. — *Comm.* Beátus servus. *p.* [27]. — *Postcomm.* Deus, fidélium. *p.* [27].

Die 13. S. Hermenegildi Martyris.

Missa. Protexísti me. *pag.* [11].

℣ *Si autem celebretur in Quadragesima, dicitur Missa.* In virtúte. *p.* [6].

Oratio.

Deus, qui beátum Hermenegíldum Mártyrem tuum cœlésti regno terrénum postpónere docuísti: da, quæsumus, nobis; ejus exémplo cadúca despícere, atque ætérna sectári. Per Dóminum.

Die 14. S. Justini Martyris.

Introitus. V. Arra-vé-runt mi-hi i-ní-qui fabu-la-ti-ó-nes, sed non ut lex tu-a: e-go au-tem lo-qué-bar de te-sti-mó-ni-is tu-is in conspé-ctu re-gum, et non con-fun-dé-bar, al-le-lú-ja, al-le-lú-ja.

Ps. Be-á-ti imma-cu-lá-ti in vi-a, qui ámbu-lant in le-ge Dómini. ℣. Glória Patri. *Ton. V.*

Oratio.

Deus, qui per stultítiam crucis eminéntem Jesu Christi sciéntiam beátum Justínum Mártyrem mirabíliter docuísti: ejus nobis intercessióne concéde; ut, errórum circumventióne depúlsa, fídei firmitátem consequámur. Per eúmdem Dóminum.

Et fit commem. Ss. Mart. Tiburtii, Valeriani et Maximi.

Oratio.

Præsta, quæsumus, omnípotens Deus: ut qui sanctórum Mártyrum tuórum Tibúrtii, Valeriáni et Máximi solémnia cólimus, eórum étiam virtútes imitémur. Per Dóminum nostrum.

Léctio Epístolæ beáti Pauli Apóstoli ad Corínthios. *1. Cor. 1.*

Fratres: Verbum crucis, pereúntibus quidem stultítia est; iis autem qui salvi fiunt, id est nobis, Dei virtus est. Scriptum est enim: perdam sapiéntiam sapiéntium, et prudéntiam prudéntium reprobábo. Ubi sápiens? ubi scriba? ubi conquisítor hujus sæculi? Nonne stultam fecit Deus sapiéntiam hujus mundi? Nam quia in Dei sapiéntia non cognóvit mundus per sapiéntiam Deum; plácuit Deo per stultítiam prædicatiónis salvos fácere credéntes. Quóniam et Judæi signa petunt, et Græci sapiéntiam quærunt: nos autem prædicámus Christum crucifixum, Judæis quidem scándalum, géntibus autem stultítiam, ipsis autem vocátis Judæis atque Græcis, Christum Dei virtútem, et Dei sapiéntiam. Quia quod stultum est Dei, sapiéntius est homínibus; et quod infírmum est Dei, fórtius est homínibus. Ex ipso autem vos estis in Christo Jesu, qui factus est nobis sapiéntia a Deo, et justítia, et sanctificátio, et redémptio.

VII.

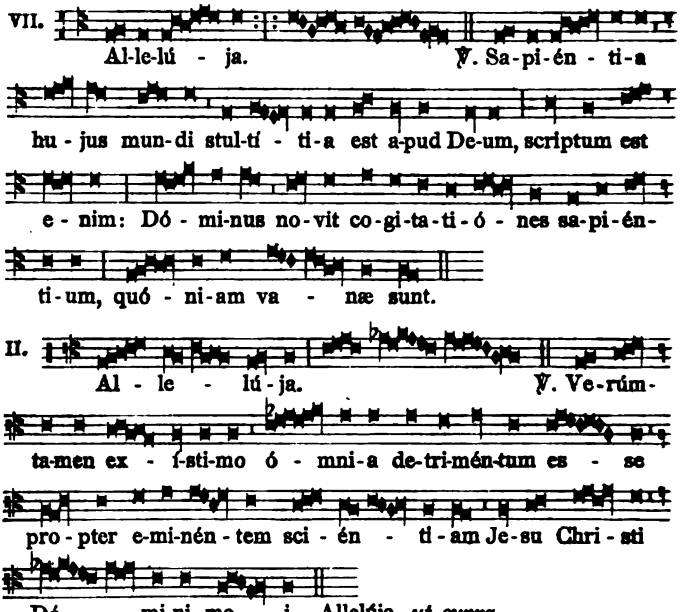

II.

✠ Sequéntia sancti Evangélii secúndum Lucam. *Luc. 12.*

IN illo témpore: Dixit Jesus discípulis suis: Nihil opértum est quod non revelétur; neque abscónditum, quod non sciátur. Quóniam quæ in ténebris dixístis, in lúmine dicéntur, et quod in aurem locúti estis in cubículis, prædicábitur in tectis. Dico autem vobis amícis meis: ne terreámini ab his qui occídunt corpus, et post hæc non habent ámplius quid fáciant. Osténdam autem vobis quem timeátis: timéte eum, qui postquam occíderit, habet potestátem míttere in gehénnam; ita dico vobis, hunc timéte. Nonne quinque pásseres véneunt dipóndio, et unus ex illis non est in oblivióne coram Deo? Sed et capílli cápitis vestri omnes numeráti sunt. Nolíte ergo timére; multis passéribus pluris estis vos. Dico autem vobis: omnis quicúmque conféssus fúerit me coram homínibus, et Fílius hóminis confitébitur illum coram Angelis Dei.

Offertorium.

IV.

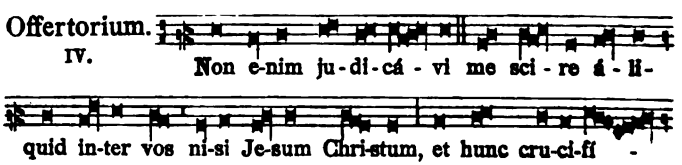

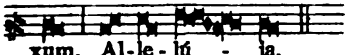

Secreta.

Múnera nostra, Dómine Deus, benígnus súscipe; quorum mirábile mystérium sanctus Martyr Justínus advérsum impiórum calúmnias strénue defendit. Per Dóminum nostrum.

Pro Ss. Mart. Tiburtio, Valeriano et Maximo. *Secreta.*

Hæc hóstia, quæsumus Dómine, quam sanctórum Mártyrum tuórum natalítia recenséntes offérimus: et víncula nostræ pravitátis absólvat, et tuæ nobis misericórdiæ dona concíliet. Per Dñm.

Communio.

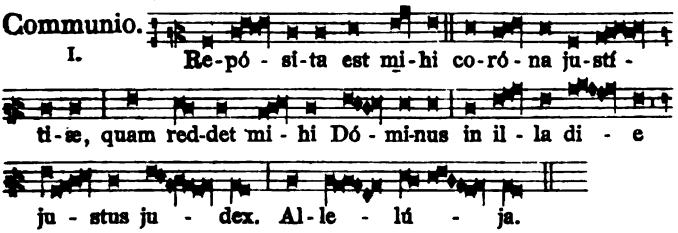

Postcommunio.

Cœlésti alimónia refécti súpplices te, Dómine, deprecámur; ut beáti Justíni Mártyris tui mónitis de accéptis donis semper in gratiárum actióne maneámus. Per Dóminum nostrum.

Pro Ss. Mart. Tiburtio, Valeriano et Maximo. *Postcommunio.*

Sacro múnere satiáti, súpplices te Dómine deprecámur: ut, quod débitæ servitútis celebrámus offício, salvatiónis tuæ sentiámus augméntum. Per Dóminum nostrum.

Die 17. S. Aniceti Papæ et Martyris.

Oratio. Deus, qui nos. *p.* [4]. — *Secreta.* Múnera. *p.* [6]. — *Postcommunio.* Hæc nos. *p.* [6].

Die 21. S. Anselmi Episc., Conf. et Eccl. Doct.

Missa. In médio Ecclésiæ. *pag.* [27], *præter*

Postcommunio.

Ut nobis, Dómine, tua sacrifícia dent salútem: beátus Ansélmus Póntifex tuus, et Doctor egrégius, precátor accédat. Per Dñm.

Die 22. Ss. Soteris et Caji Pont. et Mart.

Oratio. Beatórum. *pag.* [13]. — *Secreta.* Adésto. *pag.* [15]. — *Postcommunio.* Quæsumus. *pag.* [15].

Die 23. S. Georgii Martyris.

Oratio.

Deus, qui nos beáti Geórgii Mártyris tui méritis et intercessióne lætíficas: concéde propítius; ut qui tua per eum beneficia póscimus, dono tuæ grátiæ consequámur. Per Dóminum.

Secreta.

Múnera, Dómine, obláta sanctífica, et intercedénte beáto Geórgio Mártyre tuo, nos per hæc a peccatórum nostrórum máculis emúnda. Per Dóminum nostrum.

Postcommunio.

Súpplices te rogámus, omnípotens Deus: ut, quos tuis réficis sacraméntis, intercedénte beáto Geórgio Mártyre tuo, tibi étiam plácitis móribus dignánter tríbuas deservíre. Per Dóminum.

Die 24. S. Fidelis a Sigmaringa Martyris.

Missa. Protexísti. *pag.* [11].

Oratio.

Deus, qui beátum Fidélem, seráphico spíritus ardóre succénsum, in veræ fídei propagatióne martýrii palma, et gloriósis miráculis decoráre dignátus es: ejus, quæsumus, méritis et intercessióne, ita nos per grátiam tuam in fide et caritáte confírma; ut in servítio tuo fidéles usque ad mortem inveníri meteámur. Per Dóminum nostrum.

Secr. Munéribus. *p.* [8]. — *Postcomm.* Da, quæsumus. *p.* [8].

℣ *Si hoc Festum celebrandum sit post Pentecosten, Missa erit* In virtúte. *pag.* [6]. *Orationes ut supra. Evang.* Si quis venit. *pag.* [2].

Die 25. S. Marci Evangelistæ. Litaniæ majores.

Ad Processionem dicitur Missa de Rogationibus. pag. 183.

Missa. Protexísti. *pag.* [11]. *præter sequ.*

Oratio.

Deus, qui beátum Marcum Evangelístam tuum, evangélicæ prædicatiónis grátia sublimásti: tríbue, quæsumus; ejus nos semper et eruditióne profícere, et oratióne defendi. Per Dóminum.

Léctio Ezechiélis Prophétæ. *Ezech. 1. c.*

Similitúdo vultus quátuor animálium: fácies hóminis, et fácies leónis a dextris ipsórum quátuor: fácies autem bovis a sinístris ipsórum quátuor, et fácies áquilæ désuper ipsórum quátuor. Fácies eórum et pennæ eórum exténtæ désuper: duæ pennæ singulórum jungebántur, et duæ tegébant córpora eórum: et unumquódque eórum coram fácie sua ambulábat: ubi erat ímpetus spíritus, illuc gradiebántur, nec revertebántur cum ambulárent. Et similitúdo animálium, aspéctus eórum quasi carbónum ignis ardéntium, et quasi aspéctus lampadárum. Hæc erat vísio discúrrens in médio animálium, splendor ignis, et de igne fulgur egrédiens. Et animália ibant, et revertebántur in similitúdinem fúlguris coruscántis.

Evang. Designávit Dóminus. *pag.* 294.

Secreta.

Beáti Marci Evangelístæ tui solemnitáte, tibi múnera deferéntes, quæsumus Dómine: ut, sicut illum prædicátio evangélica fecit gloriósum; ita nos ejus intercéssio et verbo, et ópere tibi reddat accéptos. Per Dóminum nostrum.

Præfatio de Apostolis. (10.) *pag.* 156.

Postcommunio.

Tríbuant nobis, quæsumus Dómine, contínuum tua sancta præsídium: quo beáti Marci Evangelístæ tui précibus, nos ab ómnibus semper tueántur advérsis. Per Dóminum.

℣ *Si hoc Festum transferendum sit post Pentecosten, Missa dicitur ut infra.*

Introitus. Mihi autem. *pag.* [63]. — *Or. et Epist. ut supra.*

Graduale.

X. In omnem ter - ram ex-í - vit so-nus e-ó - rum, et in fi-nes or-bis ter - ræ ver - ba e - ó - rum.

℣. Cœ-li e-nár - - rant gló - ri-am De - i, et ó-pe- ra má-nu-um e - jus an-nún - ti-at fir-ma-mén - tum.

I. Al - le - lú - ja. ℣. E - go vos e-lé - - gi de mun - do, ut e-á - - tis, et fru-ctum af - fe - rá - tis, et fru - ctus ve - - ster má - - ne-at. Allelúja. *ut supra.*

Evang. Designávit. *p.* 294. — *Offert.* Mihi autem. *p.* 257. — *Secr. ut supra.* — *Comm.* Vos qui secúti. *p.* [64]. — *Postc. ut supra.*

Die 26. Ss. Cleti et Marcellini Pont. et Mart.

Missa. Sancti tui, Dómine. *pag.* [13].

Oratio.

Beatórum Mártyrum, paritérque Pontíficum Cleti et Marcellíni nos, Dómine, fóveat pretiósa conféssio: et pia júgiter intercéssio tueátur. Per Dóminum nostrum.

Secr. Adésto. *p.* [15]. — *Postcomm.* Quæsumus. *ibid.*

℣ *Extra tempus Paschale Missa erit* Intret in conspéctu tuo. *pag.* [15].

Die 28. S. Pauli a Cruce Confessoris.

Introitus. ℣. Hri-sto confí-xus sum cru-ci: vi-vo autem, jam non e-go: vi-vit ve-ro in me Chri-stus: in fi-de vi-vo Fí - li-i De - i, qui di-lé-xit me, et trá - di-dit se-met-ip-sum pro me, al-le-lú - ja, al-le - lú - ja.

Ps. Be-á-tus qui in-tél-li-git su-per e-gé-num et páu-pe-rem: in di-e ma-la li-be-rá-bit e-um Dó-mi-nus.

℣. Glória Patri. *Ton. V.*

Oratio.

Dómine Jesu Christe, qui ad mystérium crucis prædicándum sanctum Paulum singulári caritáte donásti, et per eum novam in Ecclésia famíliam floréscere voluísti: ipsíus nobis intercessióne concéde; ut passiónem tuam júgiter recoléntes in terris, ejúsdem fructum cónsequi mereámur in cœlis: Qui vivis et regnas.

Et fit commem. S. Vitalis Mart. Oratio. Præsta. *pag.* [6].

Léctio Epístolæ beáti Pauli Apóstoli ad Corínthios. *1. Cor. 1.*

Fratres: Non misit me Christus baptizáre, sed evangelizáre: non in sapiéntia verbi, ut non evacuétur crux Christi. Verbum enim crucis pereúntibus quidem stultítia est: iis autem qui salvi fiunt, id est nobis, Dei virtus est. Scriptum est enim: Perdam sapiéntiam sapiéntium, et prudéntiam prudéntium reprobábo. Ubi sápiens? ubi scriba? ubi conquisítor hujus sæculi? Nonne stultam fecit Deus sapiéntiam hujus mundi? Nam, quia in Dei sapiéntia non cognóvit mundus per sapiéntiam Deum, plácuit Deo per stultítiam prædicatiónis salvos fácere credéntes. Quóniam et Judæi signa petunt, et Græci sapiéntiam quærunt: nos autem prædicámus Christum crucifixum, Judæis quidem scándalum, géntibus autem stultítiam; ipsis autem vocátis, Judæis atque Græcis, Christum Dei virtútem et Dei sapiéntiam: quia quod stultum est Dei, sapiéntius est homínibus; et quod infírmum est Dei, fórtius est homínibus.

VII. Al-le-lú - - ja. ℣. Pro ó-mni-

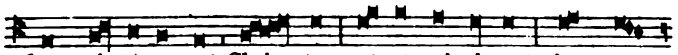

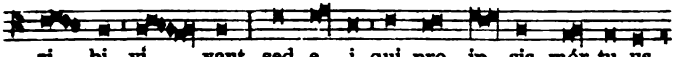

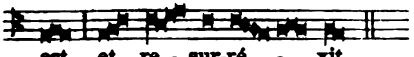

VIII.

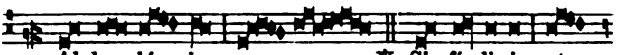

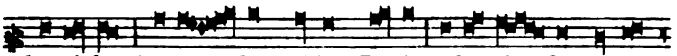

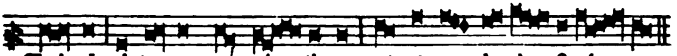

Allelúja. *ut supra.*

Evang. Designávit Dóminus. *pag.* 294.

Offertorium.

I.

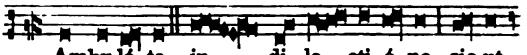

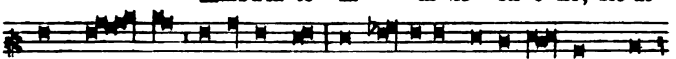

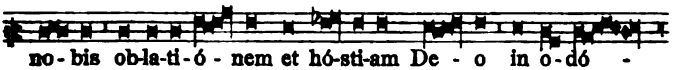

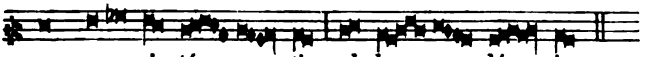

Secreta.

Cœléstem nobis, Dómine, præbeant mystéria hæc passiónis et mortis tuæ fervórem: quo sanctus Paulus, ea offeréndo, corpus suum hóstiam vivéntem, sanctam, tibíque placéntem exhíbuit: Qui vivis et regnas.

Pro S. Vitale Martyre. Secreta. Munéribus nostris. *pag.* [8].

Communio.

III.

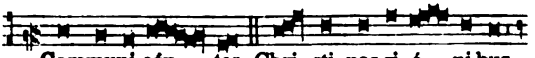

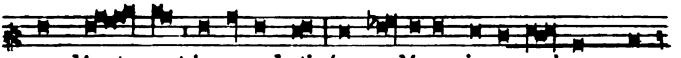

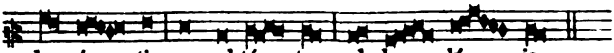

Postcommunio.

Súmpsimus, Dómine, divínum sacraméntum, imménsæ caritátis tuæ memoriále perpétuum: tríbue, quæsumus; ut sancti Pauli méritis et imitatióne, aquam de fóntibus tuis hauriámus in vitam ætérnam saliéntem, et tuam sacratíssimam passiónem córdibus nostris impréssam móribus et vita teneámus: Qui vivis et regnas.

Pro S. Vitale Martyre. Postcomm. Da, quæsumus. *pag.* [8].

Die 29. S. Petri Martyris.

Missa. Protexísti. *pag.* [11]. *præter sequ.*

Oratio.

Præsta, quæsumus omnípotens Deus: ut beáti Petri Mártyris tui fidem cóngrua devotióne sectémur; qui pro ejúsdem fídei dilatatióne, martýrii palmam méruit obtinére. Per Dóminum.

Epistola. Memor esto. *pag.* [9].

Secreta.

Preces, quas tibi, Dómine, offérimus, intercedénte beáto Petro Mártyre tuo, cleménter inténde: et propugnatóres fídei sub tua protectióne custódi. Per Dóminum nostrum.

Postcommunio.

Fidéles tuos, Dómine, custódiant sacraménta, quæ súmpsimus: et intercedénte beáto Petro Mártyre tuo, contra omnes advérsos tueántur incúrsus. Per Dóminum nostrum.

℣ *Si Festum S. Petri celebrandum sit post Pentecosten, erit Missa* Lætábitur justus. *pag.* [8]. *Orat. ut supra, Evang.* Si quis vult. *pag.* [5].

Die 30. S. Catharinæ Senensis Virginis.

Missa. Dilexísti. *pag.* [43], *ritu Paschali, præter sequ.*

Oratio.

Da, quæsumus omnípotens Deus: ut, qui beátæ Catharínæ Vírginis tuæ natalítia cólimus; et ánnua solemnitáte lætémur, et tantæ virtútis proficiámus exémplo. Per Dóminum nostrum.

Secreta.

Ascéndant ad te, Dómine, quas in beátæ Catharínæ solemnitáte offérimus, preces, et hóstia salutáris, virgíneo fragrans odóre. Per Dóminum nostrum.

Postcommunio.

Æternitátem nobis, Dómine, cónferat, qua pasti sumus, mensa cœléstis: quæ beátæ Catharínæ Vírginis vitam étiam áluit temporálem. Per Dóminum nostrum.

Dominica III. post Pascha.

In Festo Patrocinii S. Joseph Conf., Sponsi B. M. V.

Introitus. VII.

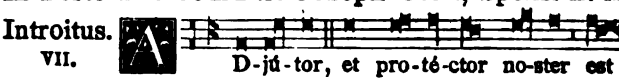

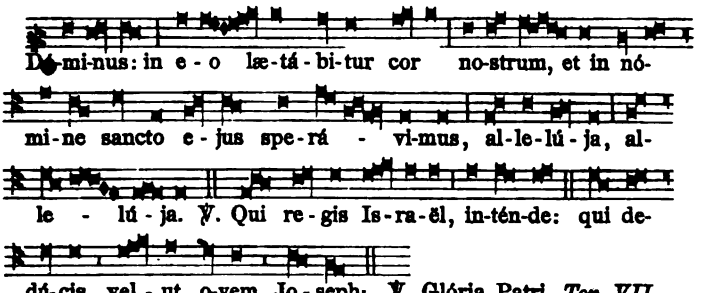

Oratio.

Deus, qui ineffábili providéntia beátum Joseph sanctíssimæ Genitrícis tuæ sponsum elígere dignátus es: præsta, quæsumus; ut quem protectórem venerámur in terris, intercessórem habére méreámur in cœlis: Qui vivis et regnas.

Deinde fit Commem. Dom. III. Oratio. Deus, qui. *pag.* 177.

Léctio libri Génesis. *Gen. 49. c.*

Filius accréscens Joseph, filius accréscens, et decórus aspéctu: filiæ discurrérunt super murum. Sed exasperavérunt eum, et jurgáti sunt, inviderúntque illi habéntes jácula. Sedit in forti arcus ejus, et dissolúta sunt víncula brachiórum, et mánuum illíus per manus poténtis Jacob: inde pastor egréssus est, lapis Israël. Deus patris tui erit adjútor tuus, et Omnípotens benedícet tibi benedictiónibus cœli désuper, benedictiónibus abýssi jacéntis deórsum, benedictiónibus úberum et vulvæ. Benedictiónes patris tui confortátæ sunt benedictiónibus patrum ejus, donec veníret desidérium cóllium æternórum: fiant in cápite Joseph, et in vértice Nazaræi inter fratres suos.

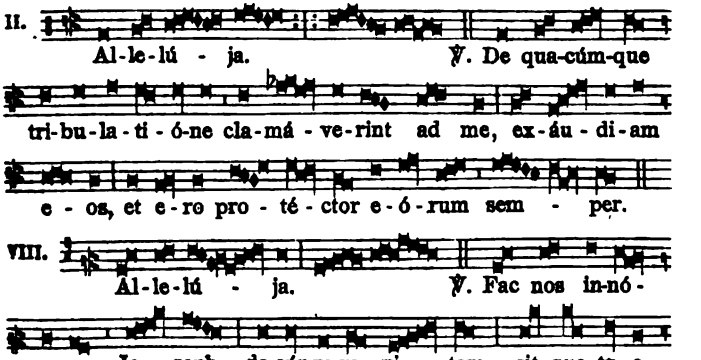

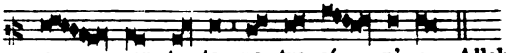

sem - per tu-ta pa-tro-cí - ni-o. Allelúja. *ut supra.*

✠ Sequéntia sancti Evangélii secúndum Lucam. *Luc. 3. a.*

IN illo témpore: Factum est autem cum baptizarétur omnis pópulus, et Jesu baptizáto, et oránte, apértum est cœlum: et descéndit Spíritus sanctus corporáli spécie sicut colúmba in ipsum: et vox de cœlo facta est: Tu es Fílius meus diléctus, in te complácui mihi. Et ipse Jesus erat incípiens quasi annórum trigínta, ut putabátur, fílius Joseph. Credo.

Offertorium.

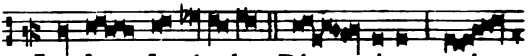

I. Lau-da Je-rú-sa-lem Dó - minum: quó -

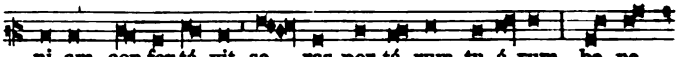

ni-am con-for-tá-vit se - ras por-tá-rum tu-á-rum, be-ne-

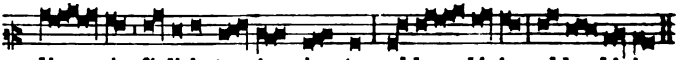

dí - xit fí-li-is tu - is in te, al-le - lú-ja, al-le - lú-ja.

Secreta.

Sanctíssimæ Genitrícis tuæ sponsi patrocínio suffúlti, rogámus, Dómine, cleméntiam tuam: ut corda nostra fácias terréna cuncta despícere, ac te verum Deum perfécta caritáte dilígere: Qui vivis.

Pro Dom. III, post Pascha. Secreta. His nobis. *pag.* 178.

Communio.

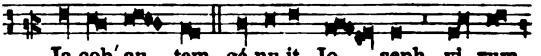

IV. Ja-cob' au - tem gé-nu-it Jo - seph vi-rum

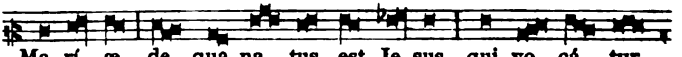

Ma-rí - æ, de qua na - tus est Je-sus, qui vo - cá - tur

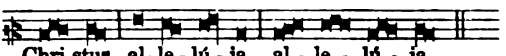

Chri-stus, al-le-lú-ja, al - le - lú - ja.

Postcommunio.

Divíni múneris fonte refécti, quæsúmus, Dómine Deus noster: ut, sicut nos facis beáti Joseph protectióne gaudére; ita ejus méritis et intercessióne, cœléstis glóriæ fácias esse partícipes. Per Dñm.

Pro Dom. III. post Pascha. Postcomm. Sacraménta. *pag.* 178.
— *In fine legitur Evang. Dom. III. Evang.* Módicum. *pag.* 177.

Si Festum Patrocinii S. Joseph transferendum sit post Pentecosten, dicitur eadem Missa, detractis tantummodo Allelúja *ab Introitu, Offertorio, et Communione, ac substituto sequenti Graduali:* Dómine, prævenísti. *p.* [35].

VIII.

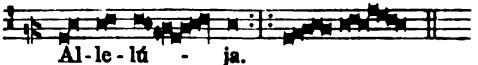

Al-le-lú - ja.

℣. Fac nos innócuam. *pag.* 318. Allelúja. *ut supra.*

Festa Maji.

Die 1. Ss. Apostolorum Philippi et Jacobi.

Introitus. I.

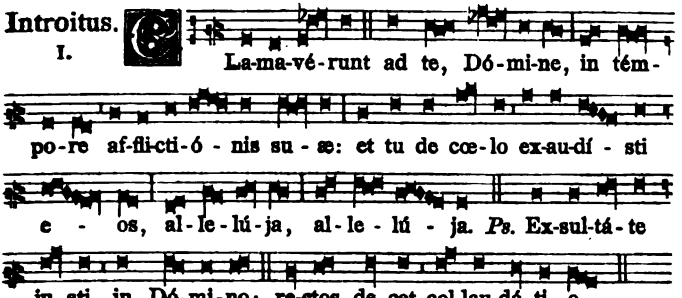

℣. Glória Patri. *Ton. I.*

Oratio.

Deus, qui nos ánnua Apostolórum tuórum Philíppi et Jacóbi solemnitáte lætíficas: præsta, quæsumus; ut quorum gaudémus méritis, instruámur exémplis. Per Dóminum nostrum.

Epistola. Stabunt justi. *pag.* [11]. — Allelúja, allelúja. ℣. Confitebúntur cœli. *ibid.*

VIII.

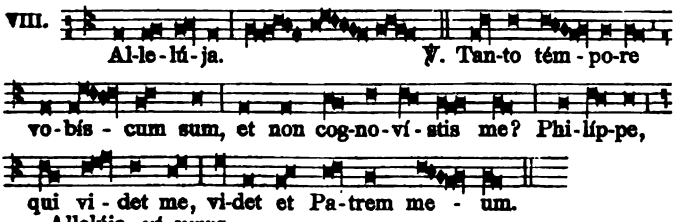

Allelúja. *ut supra.*

✠ Sequéntia sancti Evangélii secúndum Joánnem. *Joann. 14.*

IN illo témpore: Dixit Jesus discípulis suis: Non turbétur cor vestrum. Créditis in Deum, et in me crédite. In domo Patris mei mansiónes multæ sunt. Si quo minus dixíssem vobis: Quia vado paráre vobis locum. Et si abíero, et præparávero vobis locum: íterum vénio, et accípiam vos ad meípsum, ut ubi sum ego, et vos sitis. Et quo ego vado scitis, et viam scitis. Dicit ei Thomas: Dómine, nescímus quo vadis: et quómodo póssumus viam scire? Dicit ei Jesus: Ego sum via, véritas, et vita; nemo venit ad Patrem nisi per me. Si cognovissétis me, et Patrem meum útique cognovissétis: et ámodo cognoscétis eum, et vidístis eum. Dicit ei Philíppus: Dómine, osténde nobis Patrem, et súfficit nobis. Dicit ei Jesus: Tanto témpore vobíscum sum, et non cognovístis me? Philíppe, qui videt me, videt et Patrem.

Quómodo tu dicis: Osténde nobis Patrem? Non créditis, quia ego in Patre, et Pater in me est? Verba, quæ ego loquor vobis, a meípso non loquor. Pater autem in me manens, ipse facit ópera. Non créditis, quia ego in Patre, et Pater in me est? Alióquin propter ópera ipsa crédite. Amen, amen dico vobis, qui credit in me, ópera quæ ego fácio, et ipse fáciet, et majóra horum fáciet: quia ego ad Patrem vado. Et quodcúmque petiéritis Patrem in nómine meo, hoc fáciam. Credo.

Offertorium. Confitebúntur cœli. *pag.* [12].

Secreta.

Múnera, Dómine, quæ pro Apostolórum tuórum Philíppi et Jacóbi solemnitáte deférimus, propítius súscipe: et mala ómnia, quæ merémur, avérte. Per Dóminum nostrum.

Præfatio de Apostolis. (10.) *pag.* 156.

Communio.

I. Tan-to tém-po-re vo-bís-cum sum, et non cognoví - stis me? Phi-líp-pe, qui vi-det me, vi-det et Pa-trem me-um, al-le-lú - ja: non cre - dis, qui-a e - go in Pa - tre, et Pa - ter in me est? Al- e - lú - ja, al-le-lú - ja.

Postcommunio.

Quæsumus Dómine, salutáribus repléti mystériis: ut, quorum solémnia celebrámus, eórum oratiónibus adjuvémur. Per Dñm.

℣ *Si Festum Ss. Apostol. Philippi et Jacobi transferendum sit post Pentecosten, dicitur eadem Missa, detractis tantummodo omnibus* Allelúja *ab Introitu, Offertorio et Communione, et substituto sequ.*

Graduale. Constítues eos príncipes. *pag.* [63].

VIII. Al - le - lú - ja.

℣. Tanto témpore. *pag.* 319. Allelúja. *ut supra.*

Die 2. S. Athanasii Episc., Conf. et Eccl. Doct.

Intr. In médio. *p.* [27], *ritu Paschali.* — *Or.* Exáudi. *p.* [25].

Léctio Epístolæ beáti Pauli Apóstoli ad Corínthios. *2. Cor. 4. b.*

Fratres: Non nosmetípsos prædicámus, sed Jesum Christum Dóminum nostrum; nos autem servos vestros per Jesum: quóniam Deus, qui dixit de ténebris lucem splendéscere, ipse illúxit in córdibus nostris, ad illuminatiónem sciéntiæ claritátis

Dei, in fácie Christi Jesu. Habémus autem thesáurum istum in vasis fictílibus: ut sublímitas sit virtútis Dei, et non ex nobis. In ómnibus tribulatiónem pátimur, sed non angustiámur: aporiámur, sed non destitúimur: persecutiónem pátimur, sed non derelínquimur: dejícimur, sed non perímus: semper mortificatiónem Jesu in córpore nostro circumferéntes, ut et vita Jesu manifestétur in corpóribus nostris. Semper enim nos, qui vívimus, in mortem trádimur propter Jesum: ut et vita Jesu manifestétur in carne nostra mortáli. Ergo mors in nobis operátur, vita autem in vobis. Habéntes autem eúmdem spíritum fídei, sicut scriptum est: Crédidi, propter quod locútus sum: et nos crédimus, propter quod et lóquimur: sciéntes, quóniam qui suscitávit Jesum, et nos cum Jesu suscitábit, et constítuet vobíscum.

Allelúja, allelúja. ℣. Tu es sacérdos. *pag.* [23].

II. 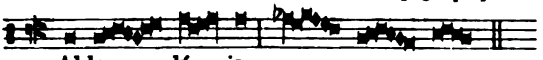

Al-le - lú - ja.

℣. Beátus vir, qui suffert. *pag.* [31]. Allelúja. *ut supra.*

Si celebretur post tempus Paschale, dicitur Grad. Ecce sacérdos. *p.* [23]. — Allelúja, allelúja. ℣. Beátus vir. *p.* [31]. — *Evang.* Cum persequéntur. *p.* 300. — *Offert.* Invéni David. *p.* [24]. — *Secreta.* Sancti Athanásii. *p.* [27]. — *Comm.* Quod dico vobis. *p.* [22]. — *Postcomm.* Deus, fidélium. *p.* [27].

Die 3. In Festo Inventionis S. Crucis.

Introitus. Nos autem. *pag.* [70], *ritu Paschali.*

Oratio.

Deus, qui in præclára salutíferæ Crucis Inventióne, passiónis tuæ mirácula suscitásti: concéde; ut vitális ligni prétio æternæ vitæ suffrágia consequámur: Qui vivis et regnas.

Epistola. Hoc enim sentíte in vobis. *pag.* 87.

Allelúja, allelúja. ℣. Dícite in géntibus. *pag.* [72].

VIII. 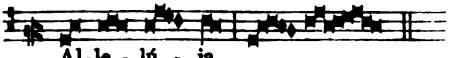

Al-le - lú - ja.

℣. Dulce lignum. *pag.* [71]. Allelúja. *ut supra.*

✠ Sequéntia sancti Evangélii secúndum Joánnem. *Joann. 3.*

In illo témpore: Erat homo ex pharisæis, Nicodémus nómine, princeps Judæórum. Hic venit ad Jesum nocte, et dixit ei: Rabbi, scimus quia a Deo venísti magíster: nemo enim potest hæc signa fácere, quæ tu facis, nisi fúerit Deus cum eo. Respóndit Jesus, et dixit ei: Amen, amen dico tibi, nisi quis renátus fúerit dénuo, non potest vidére regnum Dei. Dicit ad eum Nicodémus: Quómodo potest homo nasci, cum sit senex? numquid potest in ventrem matris suæ iteráto introíre, et renásci? Respóndit Jesus: Amen, amen dico tibi, nisi quis renátus fúerit ex aqua, et Spíritu sancto, non potest introíre in regnum Dei. Quod

natum est ex carne, caro est: et quod natum est ex spíritu, spíritus est. Non miréris quia dixi tibi: opórtet vos nasci dénuo. Spíritus ubi vult spirat, et vocem ejus audis, sed nescis unde véniat, aut quo vadat: sic est omnis qui natus est ex spíritu. Respóndit Nicodémus, et dixit ei: Quómodo possunt hæc fieri? Respóndit Jesus, et dixit ei: Tu es magíster in Israël, et hæc ignóras? Amen, amen dico tibi, quia quod scimus lóquimur, et quod vídimus testámur, et testimónium nostrum non accípitis. Si terréna dixi vobis, et non créditis: quómodo, si díxero vobis cœléstia, credétis? Et nemo ascéndit in cœlum, nisi qui descéndit de cœlo, Fílius hóminis, qui est in cœlo. Et sicut Móyses exaltávit serpéntem in desérto; ita exaltári opórtet Fílium hóminis: ut omnis qui credit in ipsum, non péreat, sed hábeat vitam ætérnam. Credo.

Offertorium. Déxtera Dómini. *pag.* 43, *sed in fine additur*

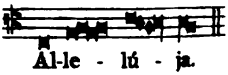

Secreta.

Sacrifícium, Dómine, quod tibi immolámus, placátus inténde: ut ab omni nos éruat bellórum nequítia, et per vexíllum sanctæ Crucis Fílii tui, ad conteréndas potestátis advérsæ insídias, nos in tuæ protectiónis securitáte constítuat. Per eúmdem Dñm.

Præf. de Cruce. (4.) *pag.* 154. — *Comm.* Per signum. *pag.* [73].

Postcommunio.

Repléti alimónia cœlésti, et spiritáli póculo recreáti, quæsumus omnípotens Deus: ut ab hoste malígno defénda, quos per lignum sanctæ Crucis Fílii tui, arma justítiæ pro salúte mundi, triumpháre jussísti. Per eúmdem Dóminum.

℣ *Post tempus Paschale dicitur eadem Missa, sed Introitus, et Communio erunt sine* Allelúja, *et Graduale* Christus factus est. *pag.* [71].

Die 4. S. Monicæ Viduæ.

Missa. Cognóvi. *pag.* [49], *ritu Paschali, præter sequ.*

Oratio.

Deus mœréntium consolátor, et in te sperántium salus, qui beátæ Mónicæ pias lácrimas in conversióne fílii sui Augustíni misericórditer suscepísti: da nobis utriúsque intervéntu, peccáta nostra deploráre, et grátiæ tuæ indulgéntiam invenire. Per Dñm.

Epist. Caríssime: Víduas. *p.* [52]. — *Evang.* Ibat Jesus. *p.* 236.

Die 5. S. Pii V. Papæ et Confessoris.

Missa. Státuit. *pag.* [22], *ritu Paschali.*

Oratio.

Deus, qui ad conteréndos Ecclésiæ tuæ hostes, et ad divínum cultum reparándum, beátum Pium Pontíficem máximum elígere dignátus es: fac nos ipsíus defénsi præsídiis, et ita tuis inhærére obséquiis; ut ómnium hóstium superátis insídiis, perpétua pace lætémur. Per Dóminum nostrum.

Die 6. S. Joannis ante Portam Latinam.

Introitus. Protexísti me. *pag.* [11].

Oratio.

Deus, qui cónspicis, quia nos úndique mala nostra pertúrbant: præsta quæsumus; ut beáti Joánnis Apóstoli tui et Evangelístæ intercéssio gloriósa nos prótegat. Per Dóminum.

Epist. Stabunt justi. *p.* [11]. — Allelúja, allelúja. ℣. Justus ut palma. *p.* [35]. — Allelúja. ℣. Justus germinábit. Allelúja. *ibid.*

✠ Sequéntia sancti Evangélii secúndum Matthæum. *Matth. 20. c.*

IN illo témpore: Accéssit ad Jesum mater filiórum Zebedæi cum filiis suis, adórans, et petens áliquid ab eo. Qui dixit ei: Quid vis? Ait illi: Dic, ut sédeant hi duo filii mei, unus ad déxteram tuam, et unus ad sinístram in regno tuo. Respóndens autem Jesus, dixit: Nescítis, quid petátis. Potéstis bíbere cálicem, quem ego bibitúrus sum? Dicunt ei: Póssumus. Ait illis: Cálicem quidem meum bibétis: sedére autem ad déxteram meam, vel sinístram, non est meum dare vobis, sed quibus parátum est a Patre meo. Credo.

Offert. Confitebúntur. *p.* [12]. — *Secr.* Munéribus. *p.* [8]. — *Præf. de Apost.* (10.) *p.* 156. — *Comm.* Lætábitur justus. *p.* [13].

Postcommunio.

Refécti, Dómine, pane cœlésti: ad vitam, quæsumus, nutriámur æternam. Per Dóminum nostrum.

℣ *Post tempus Paschale Missa sumatur ex alio Festo ejusdem Sancti mensis Decembri, pag. 23. Orationes vero, et Evang. ut supra in hoc Festo.*

Die 7. S. Stanislai Episc. et Mart.

Missa. Protexísti. *pag.* [11].

Oratio.

Deus, pro cujus honóre gloriósus Póntifex Stanisláus gládiis impiórum occúbuit: præsta, quæsumus; ut omnes, qui ejus implórant auxílium, petitiónis suæ salutárem consequántur efféctum. Per Dóminum nostrum.

Secr. Múnera tibi. *p.* [15]. — *Postcomm.* Hæc nos. *p.* [6].

℣ *Post tempus Paschale dicitur Missa.* Sacerdótes Dei. *p.* [4]. *Evang.* Si quis venit. *p.* [2]. *Orationes vero, ut supra positæ sunt.*

Die 8. In Festo Apparitionis S. Michaëlis Archang.

Introitus. Benedícite Dóminum. *pag.* [60], *ritu Paschali.*

Oratio.

Deus, qui miro órdine Angelórum ministéria, hominúmque dispénsas: concéde propítius; ut a quibus tibi ministrántibus in cœlo semper assístitur, ab his in terra vita nostra muniátur. Per Dóminum nostrum.

Léctio libri Apocalýpsis beáti Joánnis Apóstoli. *Apoc. 1.*

IN diébus illis: Significávit Deus quæ opórtet fieri cito, mittens per Angelum suum servo suo Joánni, qui testimónium perhíbuit

verbo Dei, et testimónium Jesu Christi, quæcúmque vidit. Beátus qui legit, et audit vèrba prophetíæ hujus: et servat ea, quæ in ea scripta sunt: tempus enim prope est. Joánnes septem ecclésiis, quæ sunt in Asia. Grátia vobis, et pax ab eo, qui est, et qui erat, et qui ventúrus est: et a septem spirítibus, qui in conspéctu throni ejus sunt: et a Jesu Christo, qui est testis fidélis, primogénitus mortuórum, et princeps regum terræ, qui diléxit nos, et lavit nos a peccátis nostris in sánguine suo.

VIII.

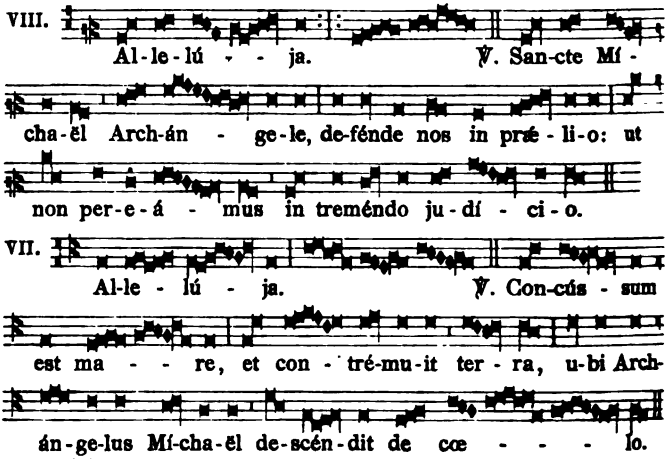

VII.

Allelúja. *ut supra.*

✠ Sequéntia sancti Evangélii secúndum Matthæum. *Matth. 18.*

IN illo témpore: Accessérunt discípuli ad Jesum, dicéntes: Quis putas major est in regno cœlórum? Et ádvocans Jesus párvulum, státuit eum in médio eórum, et dixit: Amen dico vobis, nisi convérsi fuéritis, et efficiámini sicut párvuli, non intrábitis in regnum cœlórum. Quicúmque ergo humiliáverit se sicut párvulus iste, hic est major in regno cœlórum. Et qui suscéperit unum párvulum talem in nómine meo, me súscipit. Qui autem scandalizáverit unum de pusíllis istis, qui in me credunt, éxpedit ei, ut suspendátur mola asinária in collo ejus, et demergátur in profúndum maris. Væ mundo a scándalis. Necésse est enim ut véniant scándala: verúmtamen væ hómini illi, per quem scándalum venit. Si autem manus tua, vel pes tuus scandalízat te, abscíde eum, et prójice abs te: bonum tibi est ad vitam íngredi débilem, vel claudum, quam duas manus, vel duos pedes habéntem, mitti in ignem ætérnum. Et si óculus tuus scandalízat te, érue eum, et prójice abs te: bonum tibi est cum uno óculo in vitam intráre, quam duos óculos habéntem, mitti in gehénnam ignis. Vidéte ne contemnátis unum ex his pusíllis: dico enim vobis, quia Angeli eórum in cœlis semper vident fáciem Patris mei, qui in cœlis est. Credo.

Offertorium. Stetit Angelus. *pag.* [62], *ritu Paschali.*

Secreta.

Hóstias tibi, Dómine, laudis offérimus, supplíciter deprecántes: ut eásdem angélico pro nobis interveniénte suffrágio, et placátus accípias, et ad salútem nostram provenire concédas. Per Dñm.

Communio.

III.

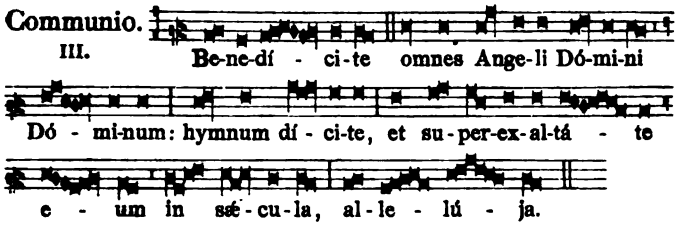

Postcommunio.

Beáti Archángeli tui Michaélis intercessióne suffúlti: súpplices te, Dómine, deprecámur; ut quod ore proséquimur, contingámus et mente. Per Dóminum nostrum.

℣ *Post tempus Paschale Missa sumatur ex Festo Dedicationis ejusdem, die 29. Septembris.*

Die 9. S. Gregorii Nazianzeni Ep., Conf. et Eccl. Doct.

Missa. In médio Ecclésiæ. *pag.* [27].

Epistola. Justus cor suum. *pag.* 300. *Et dicitur* Credo.

Die 10. S. Antonini Episc. et Conf.

Missa. Státuit. *pag.* [22].

Oratio.

Sancti Antoníni, Dómine, Confessóris tui atque Pontíficis, méritis adjuvémur: ut, sicut te in illo mirábilem prædicámus; ita in nos misericórdem fuísse gloriémur. Per Dóminum nostrum.

Eadem Die. Ss. Gordiani et Epimachi Mart.

Oratio.

Da, quæsumus omnípotens Deus: ut, qui beatórum Mártyrum tuórum Gordiáni et Epímachi solémnia cólimus, eórum apud te intercessiónibus adjuvémur. Per Dóminum nostrum.

Secreta.

Hóstias tibi, Dómine, beatórum Mártyrum tuórum Gordiáni et Epímachi dicátas méritis, benígnus assúme: et ad perpétuum nobis tríbue provenire subsídium. Per Dóminum nostrum.

Postcommunio.

Quæsumus, omnípotens Deus: ut qui cœléstia aliménta percépimus, intercedéntibus sanctis Martýribus tuis Gordiáno et Epímacho, per hæc contra ómnia advérsa muniámur. Per Dñm.

Die 12. Ss. Nerei, Achillei, Domitillæ Virginis, atque Pancratii Martyrum.

Oratio.

Semper nos, Dómine, Mártyrum tuórum Nérei, Achíllei, Domitíllæ atque Pancrátii fóveat, quæsumus, beáta solémnitas: et tuo dignos reddat obséquio. Per Dóminum nostrum.

Secreta.

Sanctórum Mártyrum tuórum, quæsumus Dómine, Nérei, Achíllei, Domitíllæ atque Pancrátii sit tibi grata conféssio: quæ et múnera nostra comméndet, et tuam nobis indulgéntiam semper implóret. Per Dóminum nostrum..

Postcommunio.

Quæsumus Dómine: ut beatórum Mártyrum tuórum Nérei, Achíllei, Domitíllæ atque Pancrátii deprecatiónibus, sacraménta sancta, quæ súmpsimus, ad tuæ nobis proficiant placatiónis augméntum. Per Dóminum nostrum.

Die 14. S. Bonifacii Martyris.

Missa. Protexísti. *pag.* [11].

Oratio.

Da, quæsumus omnípotens Deus: ut, qui beáti Bonifácii Mártyris tui solémnia cólimus, ejus apud te intercessiónibus adjuvémur. Per Dóminum nostrum.

Secr. Munéribus nostris. *p.* [8]. — *Postcomm.* Refécti. *p.* [3].

Die 16. S. Ubaldi Episcopi et Confessoris.

Missa. Státuit. *pag.* [22].

Oratio.

Auxílium tuum nobis, Dómine quæsumus, placátus impénde: et intercessióne beáti Ubáldi, Confessóris tui atque Pontíficis, contra omnes diáboli nequítias déxteram super nos tuæ propitiatiónis exténde. Per Dóminum nostrum.

Secr. Sancti tui. *p.* [24]. — *Postcomm.* Præsta. *p.* [25].

Die 17. S. Paschalis Baylon Confessoris.

Missa. Os justi. *pag.* [30], *præter:*

Oratio.

Deus, qui beátum Paschálem Confessórem tuum, mirífica erga Córporis et Sánguinis tui sacra mystéria dilectióne decorásti: concéde propítius; ut, quam ille ex hoc divíno convívio spíritus percépit pinguédinem, eámdem et nos percípere mereámur: Qui vivis et regnas.

Die 18. S. Venantii Martyris.

Missa. Protexísti. *pag.* [11].

Oratio.

Deus, qui hunc diem beáti Venántii Mártyris tui triúmpho consecrásti: exáudi preces pópuli tui, et præsta; ut qui ejus mérita venerámur, fídei constántiam imitémur. Per Dóminum.

Secreta.

Hanc oblatiónem, omnípotens Deus, beáti Venántii mérita tibi reddant accéptam: ut ipsius subsídiis adjúti, glóriæ ejus consórtes efficiámur. Per Dóminum nostrum.

Postcommunio.

Súmpsimus, Dómine, ætérnæ vitæ sacraménta, te humíliter deprecántes: ut, beáto Venántio Mártyre tuo pro nobis deprecánte, véniam nobis concílient, et grátiam. Per Dóminum.

℣ *Post tempus Paschale Missa.* In virtúte tua. *pag.* [6]. *Orationes ut supra. Evang.* Si quis venit. *pag.* [2].

Die 19. S. Petri Cœlestini Papæ et Conf.

Missa. Státuit. *pag.* [22]. *præter sequ.*

Oratio.

Deus, qui beátum Petrum Cœlestínum ad summi pontificátus ápicem sublimásti, quique illum humilitáti postpónere docuísti: concéde propítius; ut ejus exémplo cuncta mundi despícere, et ad promíssa humílibus præmia pervenire felíciter mereámur. Per Dñm.

Evangel. Dixit Petrus ad Jesum: Ecce nos. *pag.* [36].

Eadem Die. S. Pudentianæ Virginis.

Missa. Dilexísti. *pag.* [43].

Die 20. S. Bernardini Senensis Confessoris.

Missa. Os justi. *pag.* [30].

Oratio.

Dómine Jesu, qui beáto Bernardíno, Confessóri tuo, exímium sancti nóminis tui amórem tribuísti: ejus, quæsumus, méritis et intercessióne, spíritum nobis tuæ dilectiónis benígnus infúnde: Qui vivis et regnas.

Evang. Ecce nos relíquimus. *pag.* [36]. — *Secr.* Laudis tibi. *pag.* [32]. — *Postcomm.* Refécti cibo. *ibid.*

Die 25. S. Gregorii VII. Papæ et Conf.

Missa. Státuit. *pag.* [22]. *præter sequ.*

Oratio.

Deus, in te sperántium fortitúdo, qui beátum Gregórium, Confessórem tuum atque Pontíficem, pro tuénda Ecclésiæ libertáte, virtúte constántiæ roborásti: da nobis, ejus exémplo et intercessióne, ómnia adversántia fórtiter superáre. Per Dóminum.

Epistola. Ecce sacérdos. *pag.* [11].

Evangel. Vigiláte, quia néscitis. *pag.* [26].

Eadem Die. S. Urbani Papæ et Mart.

Oratio.

Da, quæsumus omnípotens Deus: ut, qui beáti Urbáni, Mártyris tui atque Pontíficis, solémnia cólimus, ejus apud te intercessiónibus adjuvémur. Per Dóminum nostrum.

Secreta.

Hæc hóstia, Dómine quæsumus, emúndet nostra delícta: et ad sacrifícium celebrándum, subditórum tibi córpora, mentésque sanctíficet. Per Dóminum nostrum.

Postcomm. Refécti participatióne. *pag.* [3].

Die 26. S. Philippi Nerii Conf.

Introitus. III.

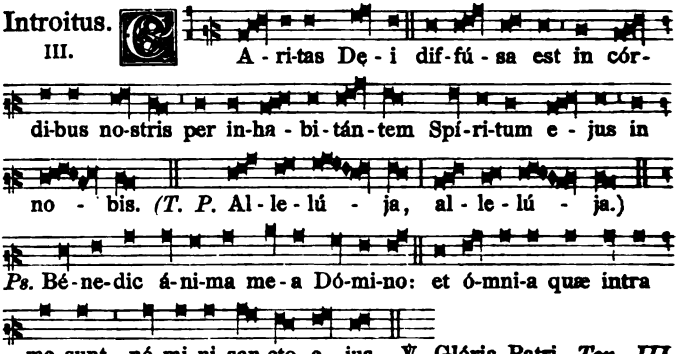

Oratio.

Deus, qui beátum Philíppum Confessórem tuum sanctórum tuórum glória sublimásti: concéde propítius; ut, cujus solemnitáte lætámur, ejus virtútum proficiámus exémplo. Per Dóminum.

Epist. Optávi. *pag.* 298. — *Grad.* Veníte fílii. *pag.* 217.

II.

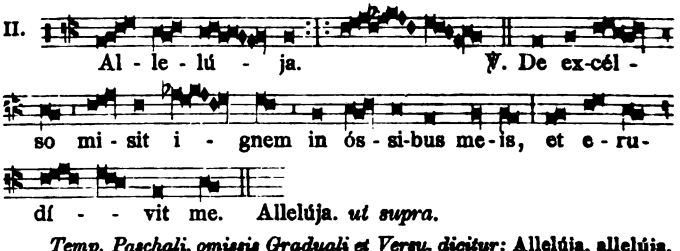

Temp. Paschali, omissis Graduali et Versu, dicitur: Allelúja, allelúja. ℣. De excélso. *ut supra.*

VIII.

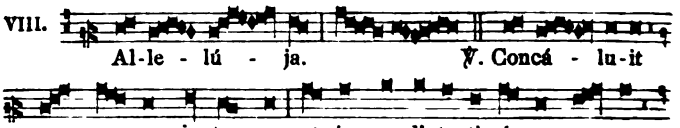

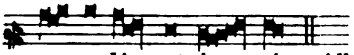

ex - ar-dé - scet i - gnis. Allelúja. *ut supra.*

Evangel. Sint lumbi. *pag.* [31].

Offertorium. II.

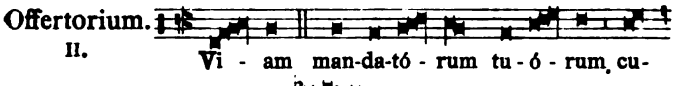

Vi - am man-da-tó - rum tu - ó - rum cu-

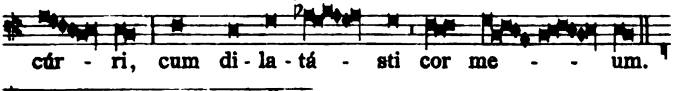

cúr - ri, cum di - la - tá - sti cor me - - um.

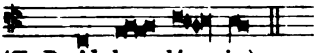

(*T. P.* Al - le - lú - ja.)

Secreta.

Sacrifíciis præséntibus, quæsumus Dómine, inténde placátus: et præsta; ut illo nos igne Spíritus sanctus inflámmet, quo beáti Philíppi cor mirabíliter penetrávit. Per Dóminum . . . in unitáte ejúsdem Spíritus sancti Deus.

Communio. III.

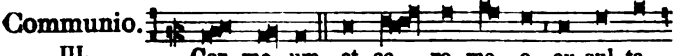

Cor me - um, et ca - ro me - a ex-sul-ta-

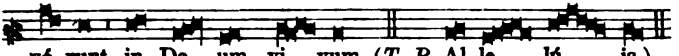

vé-runt in De - um vi - vum. (*T. P.* Al - le - lú - ja.)

Postcommunio.

Cœléstibus, Dómine, pasti delíciis: quæsumus; ut beáti Philíppi Confessóris tui méritis et imitatióne, semper éadem, per quæ veráciter vívimus, appetámus. Per Dóminum nostrum.

Eadem Die. S. Eleutherii Papæ et Mart.

Oratio. Infirmitátem. *pag.* [1]. — *Secreta.* Hóstias. *pag.* [3]. — *Postcomm.* Refécti. [3].

Die 27. S. Mariæ Magdalenæ de Pazzis Virg.

Missa. Dilexísti. *pag.* [43].

Oratio.

Deus, virginitátis amátor, qui beátam Maríam Magdalénam Vírginem, tuo amóre succénsam, cœléstibus donis decorásti: da, ut quam festíva celebritáte venerámur, puritáte et caritáte imitémur. Per Dóminum nostrum.

Eadem Die. S. Joannis Papæ et Mart.

Oratio. Deus, qui. *pag.* [4]. — *Secreta.* Múnera. *pag.* [6]. — *Postcomm.* Hæc nos. *pag.* [6].

Die 28. S. Augustini Episc. et Conf.

Missa. Sacerdótes tui. *pag.* [25], *præter sequentia:*

Oratio.

Deus, qui Anglórum gentes, prædicatióne et miráculis beáti Augustíni Confessóris tui atque Pontíficis, veræ fídei luce illustráre dignátus es: concéde; ut, ipso interveniénte, errántium corda ad veritátis tuæ rédeant unitátem, et nos in tua simus voluntáte concórdes. Per Dóminum nostrum.

Léctio Epístolæ beáti Pauli Apóstoli ad Thessalonicénses. *1. Thess. 2.*

Fratres: Fidúciam habúimus in Deo nostro loqui ad vos Evangélium Dei in multa sollicitúdine. Exhortátio enim nostra non de erróre, neque de immundítia, neque in dolo, sed sicut probáti sumus a Deo, ut crederétur nobis Evangélium: ita lóquimur, non quasi homínibus placéntes, sed Deo, qui probat corda nostra. Neque enim aliquándo fúimus in sermóne adulatiónis, sicut scitis; neque in occasióne avarítiæ: Deus testis est: nec quæréntes ab homínibus glóriam, neque a vobis, neque ab áliis; cum possémus vobis óneri esse ut Christi Apóstoli: sed facti sumus párvuli in médio vestrum, tamquam si nutrix fóveat fílios suos. Ita desideréntes vos, cúpide volebámus trádere vobis non solum Evangélium Dei, sed étiam ánimas nostras; quóniam caríssimi nobis facti estis. Mémores enim estis, fratres, labóris nostri, et fatigatiónis: nocte ac die operántes, ne quem vestrum gravarémus, prædicávimus in vobis Evangélium Dei.

Evangel. Designávit Dóminus. *pag.* 294.

Secreta.

Sacrifícium tibi offérimus, Dómine, in solemnitáte beáti Augustíni Pontíficis et Confessóris tui humíliter deprecántes: ut oves, quæ periérunt, ad unum ovíle revérsæ, hoc salutári pábulo nutriántur. Per Dóminum nostrum.

Postcommunio.

Hóstia salutári refécti: te Dómine súpplices exorámus; ut éadem, beáti Augustíni interveniénte suffrágio, in omni loco nómini tuo júgiter immolétur. Per Dóminum nostrum.

Die 30. S. Felicis Papæ et Mart.

Orationes ex Missa. Státuit. *pag.* [1].

Die 31. S. Angelæ Mericiæ Virginis.

Missa. Dilexísti. *pag.* [43].

Oratio.

Deus, qui novum per beátam Angelam sacrárum vírginum collégium in Ecclésia tua floréscere voluísti: da nobis ejus intercessióne angélicis móribus vívere; ut terrénis ómnibus abdicátis, gáudiis pérfrui mereámur ætérnis. Per Dóminum nostrum.

Secreta.

Hóstia, Dómine, quam tibi beátæ Angelæ memóriam recoléntes offérimus, et nostræ pravitátis véniam implóret, et grátiæ tuæ nobis dona concíliet. Per Dóminum nostrum.

Postcommunio.

Cœlésti alimónia refécti, súpplices te, Dómine, deprecámur: ut beátæ Angelæ précibus et exémplo, ab omni labe mundáti, et córpore tibi placeámus, et mente. Per Dóminum nostrum.

Eadem Die. S. Petronillæ Virginis.

Missa. Vultum tuum. *pag.* [45].

Feria VI. post Octavam Ss. Corporis Christi.

In Festo Ss. Cordis Jesu.

Introitus. II.

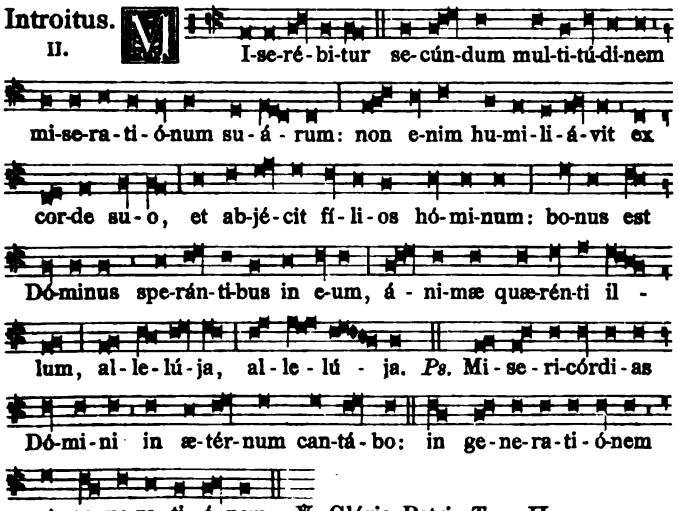

Oratio.

Concéde, quæsumus omnípotens Deus: ut, qui in sanctíssimo dilécti Filii tui Corde gloriántes, præcípua in nos caritátis ejus benefícia recólimus; eórum páriter et actu delectémur, et fructu. Per eúmdem Dóminum nostrum.

Léctio Isaíæ Prophétæ. *Isaiæ 12.*

Confitébor tibi, Dómine, quóniam irátus es mihi: convérsus est furor tuus, et consolátus es me. Ecce Deus salvátor meus, fiduciáliter agam, et non timébo: quia fortitúdo mea, et laus mea Dóminus, et factus est mihi in salútem. Hauriétis aquas in gáudio de fóntibus Salvatóris: et dicétis in die illa: Confitémini Dómino, et invocáte nomen ejus: mementóte quóniam excélsum est nomen ejus. Cantáte Dómino, quóniam magnífice fecit: annuntiáte hoc in univérsa terra. Exsúlta, et lauda habitátio Sion: quia magnus in médio tui sanctus Israël.

Graduale.

I. O vos o-mnes, qui trans-í - tis per vi - am,

at-tén-di-te, et vi-dé - te, si est do - lor sic-ut do-lor

me-us. ℣. Cum di-le-xís - set su - os, qui e-rant in mundo,

in fi - nem di-lé - xit e-os.

V. Al-le - lú - ja. ℣. Dí-sci-te a me,

qui-a mi-tis sum, et hú - mi-lis cor-de: et in-ve-ni-é -

tis ré-qui-em a-ni-má - bus ve-stris. Allelúja. *ut supra.*

✠ Sequéntia sancti Evangélii secúndum Joánnem. *Joann. 19. f.*

IN illo témpore: Judæi, quóniam Parascéve erat, ut non remanérent in cruce córpora sábbato (erat enim magnus dies ille sábbati) rogavérunt Pilátum, ut frangeréntur eórum crura, et tolleréntur. Venérunt ergo mílites, et primi quidem fregérunt crura, et altérius, qui crucifixus est cum eo. Ad Jesum autem cum veníssent, ut vidérunt eum jam mórtuum, non fregérunt ejus crura; sed unus mílitum láncea latus ejus apéruit, et contínuo exívit sanguis et aqua. Et qui vidit, testimónium perhíbuit: et verum est testimónium ejus. Credo.

Offertorium.

V. Bé-ne-dic á - ni-ma me - a Dó - mi-no,

et no - li ob-li-ví - sci o-mnes re-tri-bu-ti-ó-nes e - jus,

qui re - plet in bo - nis de-si-dé - ri-um tu - - um, al-

le - - lú - - ja.

Secreta.

Tuére nos, Dómine, tua tibi holocáusta offeréntes: ad quæ, ut fervéntius corda nostra præparéntur, flammis adúre tuæ divínæ caritátis: Qui vivis et regnas.

Præfatio de Cruce. (4.) *pag.* 154.

Communio. VIII.

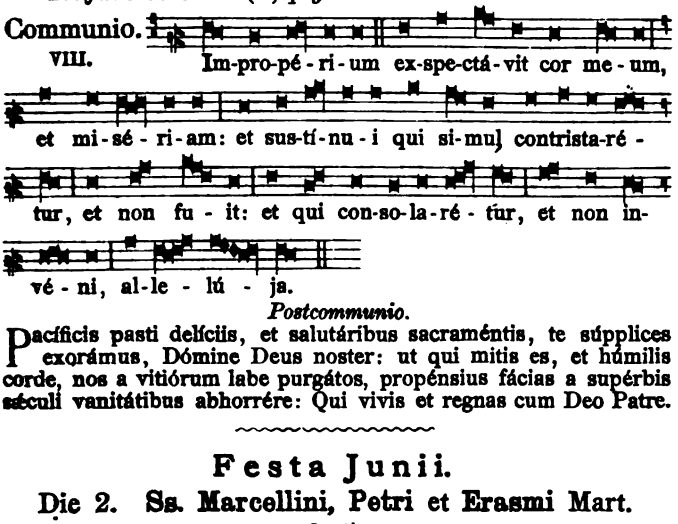

Postcommunio.

Pacíficis pasti delíciis, et salutáribus sacraméntis, te súpplices exorámus, Dómine Deus noster: ut qui mitis es, et húmilis corde, nos a vitiórum labe purgátos, propénsius fácias a supérbis sæculi vanitátibus abhorrére: Qui vivis et regnas cum Deo Patre.

Festa Junii.

Die 2. Ss. Marcellini, Petri et Erasmi Mart.

Oratio.

Deus, qui nos ánnua beatórum Mártyrum tuórum Marcellíni, Petri atque Erásmi solemnitáte lætíficas: præsta quæsumus; ut, quorum gaudémus méritis, accendámur exémplis. Per Dóminum nostrum.

Secreta.

Hæc hóstia, quæsumus Dómine, quam sanctórum Mártyrum tuórum natalítia recenséntes offérimus: et víncula nostræ pravitátis absólvat, et tuæ nobis misericórdiæ dona concíliet. Per Dñm.

Postcommunio.

Sacro múnere satiáti, súpplices te, Dómine, deprecámur: ut, quod débitæ servitútis celebrámus offício, salvatiónis tuæ sentiámus augméntum. Per Dóminum nostrum.

Die 4. S. Francisci Caracciolo Confessoris.

Introitus. II.

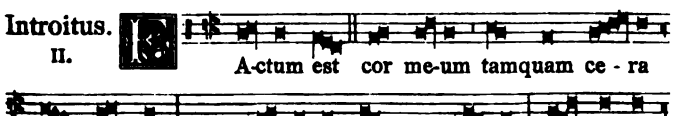

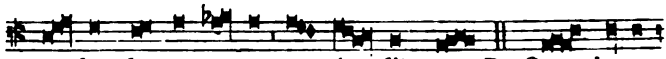

ze - lus do-mus tu - æ com - é - dit me. *Ps.* Quam bo-nus

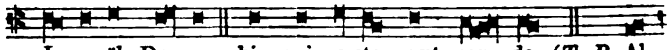

Is-ra-ël De - us: his qui re-cto sunt cor - de. (*T. P.* Al-

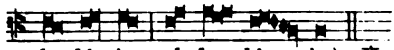

le - lú - ja, al - le - lú - ja.) ℣. Glória Patri. *Ton. II.*

Oratio.

Deus, qui beátum Francíscum, novi órdinis institutórem, orándi stúdio et pœniténtiæ amóre decorásti: da fámulis tuis in ejus imitatióne ita profícere; ut semper oántes, et corpus in servitútem redigéntes, ad cœléstem glóriam pervenire mereántur. Per Dŏm.

Léctio libri Sapiéntiæ. *Sap. 4.*

Justus, si morte præoccupátus fúerit, in refrigério erit. Senéctus enim venerábilis est non diutúrna, neque annórum número computáta: cani autem sunt sensus hóminis, et ætas senectútis vita immaculáta. Placens Deo factus est diléctus, et vivens inter peccatóres translátus est. Raptus est, ne malítia mutáret intelléctum ejus, aut ne fíctio decíperet ánimam illíus. Fascinátio enim nugacitátis obscúrat bona, et inconstántia concupiscéntiæ transvértit sensum sine malítia. Consummátus in brevi explévit témpora multa, plácita enim erat Deo ánima illíus: propter hoc properávit edúcere illum de médio iniquitátum.

Graduale.

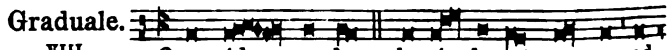

VIII. Quem-ád - mo-dum de-sí - de-rat cer-vus ad

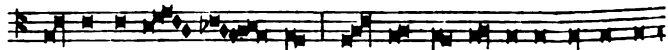

fon-tes a-quá - - rum: i - ta de - sí - de-rat á - ni-ma

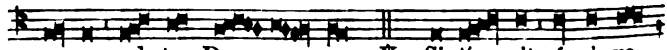

me - a ad te, De - - us. ℣. Si-tí - vit á - ni-ma

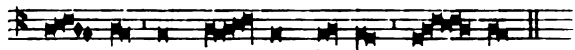

me - a ad De - um for-tem vi - vum.

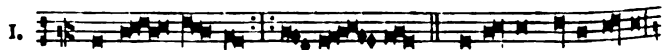

I. Al-le - lú - ja. ℣. De-fé-cit ca-ro me-a,

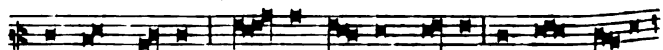

et cor me - um: De - us cor-dis me - i, et pars me - a

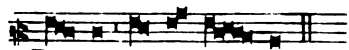

De - us in æ - tér - num. Allelúja. *ut supra.*

Temp. pasch. omittitur Graduale, et ejus loco dicitur:

VII.

Al-le - lú - ja. ℣. Be - á - tus quem

e - le - gí - sti, et as - sum - psí - sti: in - ha - bi - tá - bit in

á - tri - is tu - is.

VIII.

Al - le - lú - ja. ℣. Di - spér - sit, de - dit pau-

pé - ribus: ju - stí - ti - a e - jus ma - net in sæ - culum sæ - cu - li.

Allelúja. *ut supra.*

Evang. Sint lumbi. *pag.* [31].

Offertorium.

IV.

Ju - - stus ut pal - - ma flo-

ré - bit: sic - ut ce - drus Lí - ba - ni mul - ti - pli - cá - -

bi - tur. (*T. P.* Al - le - lú - ja.)

Secreta.

Da nobis, clementíssime Jesu: ut præclára beáti Francísci mérita recoléntes, eódem nos, ac ille, carítátis igne succénsi, digne in circúitu sacræ hujus mensæ tuæ esse valeámus: Qui vivis.

Communio.

VI.

Quam ma - gna mul - ti - tú - do dul - cé - di - nis

tu - æ, Dó - mi - ne, quam abscon - dí - sti ti - mén - ti - bus

te! (*T. P.* Al - le - lú - ja.)

Postcommunio.

Sacrosáncti sacrifícii, quæsumus Dómine, quod hódie in solemnitáte beáti Francísci tuæ obtúlimus majestáti, grata semper in méntibus nostris memória persevéret, et fructus. Per Dóminum.

Die 5. S. Bonifacii Episcopi et Martyris.

Introitus. VI.

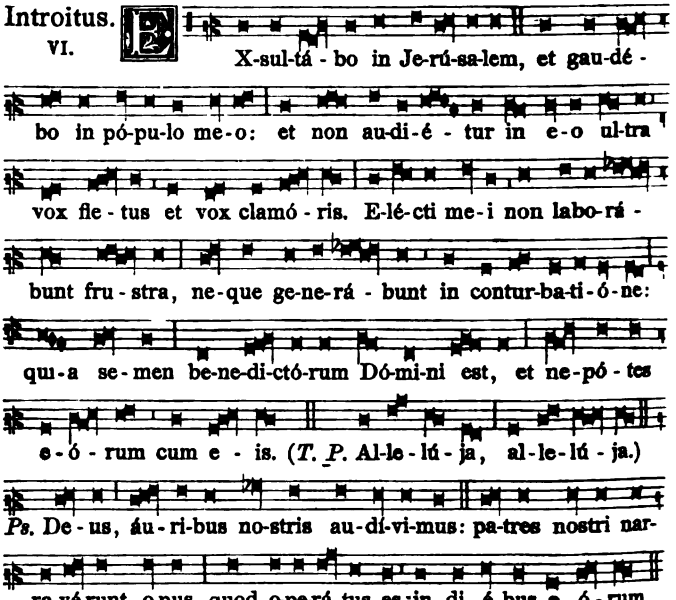

℣. Glória Patri. *Ton. VI.*

Oratio.

Deus, qui multitúdinem populórum, beáti Bonifácii Mártyris *tui* atque Pontíficis zelo, ad agnitiónem tui nóminis vocáre dignátus es: concéde propítius; ut cujus solémnia cólimus, étiam patrocínia sentiámus. Per Dóminum nostrum.

Léctio libri Sapiéntiæ. *Eccli. 44.*

Laudémus viros gloriósos, et paréntes nostros in generatióne sua. Multam glóriam fecit Dóminus magnificéntia sua a sæculo. Dominántes in potestátibus suis, hómines magni virtúte, et prudéntia sua prædíti, nuntiántes in prophétis dignitátem prophetárum, et imperántes in præsénti pópulo, et virtúte prudéntiæ pópulis sanctíssima verba. In perítia sua requiréntes modos músicos, et narrántes cármina scripturárum. Hómines dívites in virtúte, pulchritúdinis stúdium habéntes: pacificántes in dómibus suis. Omnes isti in generatiónibus gentis suæ glóriam adépti sunt, et in diébus suis habéntur in láudibus. Qui de illis nati sunt, reliquérunt nomen narrándi laudes eórum: et sunt, quorum non est memória: periérunt quasi qui non fúerint: et nati sunt, quasi non nati, et fílii ipsórum cum ipsis. Sed illi viri misericórdiæ sunt, quorum

pietátes non defuérunt: cum sémine eórum pérmanent bona, hæréditas sancta nepótes eórum, et in testaméntis stetit semen eórum: et fílii eórum propter illos usque in ætérnum manent: semen eórum et glória eórum non derelinquétur. Córpora ipsórum in pace sepúlta sunt, et nomen eórum vivit in generatiónem et generatiónem. Sapiéntiam ipsórum narrent pópuli, et laudem eórum núntiet ecclésia.

Graduale.

III. Communi-cán - tes Chri - sti pas-si-ó - ni-bus gau-dé - te, ut in re-ve-la-ti-ó-ne gló - ri-æ e-jus gau - de-á - tis exsul-tán - tes. ℣. Si ex-pro-brá - mi-ni in nó - mi-ne Chri-sti, be-á - ti é - ri-tis: quó-ni-am quod est ho-nó - ris, gló - ri-æ, et vir-tú - tis De - i, et qui est e - jus spí - ri-tus, su-per vos re - qui-é - scet.

IV. Al-le - lú - ja. ℣. De-cli-ná - bo su - per e - um quá-si flú - vi-um pa - cis, et quasi tor-rén-tem in-un-dán - tem gló - ri-am. Allelúja. *ut supra.*

Temp. Pasch. omittitur Graduale, et ejus loco dicitur:

VII. Al-le-lú - ja. ℣. Læ-tá - mi-ni cum Je-rú - sa-lem, et ex-sul-tá - te in e - a o - mnes qui di - lí-gi-tis Dó - mi-num.

VIII.

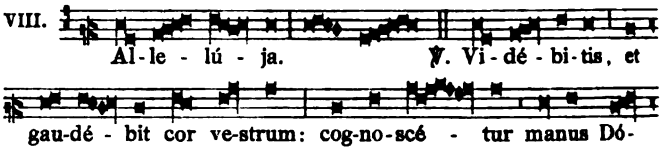

✠ Sequéntia sancti Evangélii secúndum Matthæum. *Matth. 5.*

IN illo témpore: Videns Jesus turbas, ascéndit in montem, et cum sedísset, accessérunt ad eum discípuli ejus, et apériens os suum, docébat eos, dicens: Beáti páuperes spíritu: quóniam ipsórum est regnum cœlórum. Beáti mites: quóniam ipsi possidébunt terram. Beáti qui lugent: quóniam ipsi consolabúntur. Beáti qui esúriunt et sítiunt justítiam: quóniam ipsi saturabúntur. Beáti misericórdes: quóniam ipsi misericórdiam consequéntur. Beáti mundo corde: quóniam ipsi Deum vidébunt. Beáti pacífici: quóniam fílii Dei vocabúntur. Beáti qui persecutiónem patiúntur propter justítiam: quóniam ipsórum est regnum cœlórum. Beáti estis cum maledíxerint vobis, et persecúti vos fúerint, et díxerint omne malum advérsum vos, mentiéntes, propter me: gaudéte, et exsultáte, quóniam merces vestra copiósa est in cœlis.

Offertorium.

I.

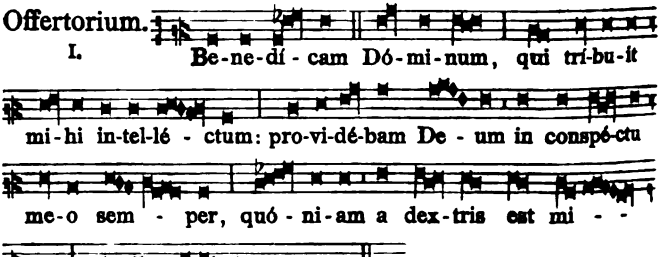

Secreta.

Super has hóstias Dómine, quæsumus benedíctio copiósa descéndat: quæ et sanctificatiónem nostram misericórditer operétur, et de sancti Bonifácii Mártyris tui atque Pontíficis fáciat solémnitáte gaudére. Per Dóminum nostrum.

Communio.

III.

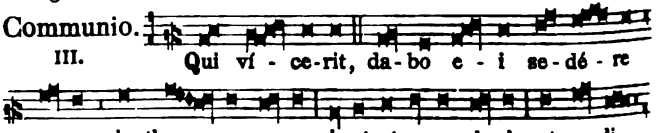

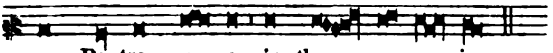

cum Pa-tre me - o in thro - no e - jus.

Postcommunio.

Sanctificáti, Dómine, salutári mystério: quæsumus; ut nobis sancti Bonifácii, Mártyris tui atque Pontíficis, pia non desit orátio, cujus nos donásti patrocínio gubernári. Per Dóminum.

Die 6. S. Norberti Episcopi et Confessoris.

Missa. Státuit. *de Comm. Conf. Pontificis. pag.* [22].

Oratio.

Deus, qui beátum Norbértum, Confessórem tuum atque Pontíficem, verbi tui præcónem exímium effecísti, et per eum Ecclésiam tuam nova prole fœcundásti: præsta quæsumus; ut, ejúsdem suffragántibus méritis, quod ore simul et ópere dócuit, te adjuvánte exercére valeámus. Per Dóminum nostrum.

Die 9. Ss. Primi et Feliciani Martyrum.

Oratio.

Fac nos, quæsumus Dómine, sanctórum Mártyrum tuórum Primi et Feliciáni semper festa sectári: quorum suffrágiis protectiónis tuæ dona sentiámus. Per Dóminum nostrum.

Secreta.

Fiat tibi, quæsumus Dómine, hóstia sacránda placábilis, pretiósi celebritáte martýrii: quæ et peccáta nostra purificet, et tuórum tibi vota concíliet famulórum. Per Dóminum nostrum.

Postcommunio.

Quæsumus, omnípotens Deus: ut sanctórum Mártyrum tuórum Primi et Feliciáni cœléstibus mystériis celebráta solémnitas, indulgéntiam nobis tuæ propitiatiónis acquírat. Per Dóminum.

Die 10. S. Margaritæ Reginæ Scotiæ.

Missa. Cognóvi. *de Communi nec Virginis nec Martyris. p.* [49].

Oratio.

Deus, qui beátam Margarítam Regínam exímia in páuperes caritáte mirábilem effecísti: da, ut ejus intercessióne et exémplo, tua in córdibus nostris cáritas júgiter augeátur. Per Dóminum.

Die 11. S. Barnabæ Apostoli.

Introitus. Mihi autem nimis. *pag.* [63].

Oratio.

Deus, qui nos beáti Bárnabæ Apóstoli tui méritis et intercessióne lætíficas: concéde propítius; ut qui tua per eum benefícia póscimus, dono tuæ grátiæ consequámur. Per Dóminum.

Léctio Actuum Apostolórum. *Act. 11. et 13. c.*

IN diébus illis: Multus númerus credéntium Antiochíæ convérsus est ad Dóminum. Pervénit autem sermo ad aures ecclésiæ, quæ erat Jerosólymis, super istis: et misérunt Bárnabam usque

ad Antiochíam. Qui cum pervenísset, et vidísset grátiam Dei, gavísus est: et hortabátur omnes in propósito cordis permanére in Dómino: quia erat vir bonus, et plenus Spíritu sancto, et fide. Et appósita est multa turba Dómino. Proféctus est autem Bárnabas Tarsum, ut quæreret Saulum: quem cum invenísset, perdúxit Antiochíam. Et annum totum conversáti sunt ibi in ecclésia: et docuérunt turbam multam, ita ut cognominaréntur primum Antiochíæ discípuli, Christiáni. Erant autem in ecclésia, quæ erat Antiochíæ, prophétæ et doctóres, in quibus Bárnabas, et Simon, qui vocabátur Niger, et Lúcius Cyrenénsis, et Mánahen, qui erat Heródis Tetrárchæ collactáneus, et Saulus. Ministrántibus autem illis Dómino, et jejunántibus, dixit illis Spíritus sanctus: Segregáte mihi Saulum, et Bárnabam in opus, ad quod assúmpsi eos. Tunc jejunántes, et oránte, imponentésque eis manus, dimisérunt illos.

Graduale. In omnem terram. *pag.* 313. — Allelúja, allelúja. ℣. Ego vos elégi. Allelúja. *ibid.*

✠ Sequéntia sancti Evangélii secúndum Matthæum. *Matth. 10. b.*

IN illo témpore: Dixit Jesus discípulis suis: Ecce ego mitto vos sicut oves in médio lupórum. Estóte ergo prudéntes sicut serpéntes, et símplices sicut colúmbæ. Cavéte autem ab homínibus. Tradent enim vos in concíliis, et in synagógis suis flagellábunt vos: et ad præsides, et ad reges ducémini propter me in testimónium illis, et géntibus. Cum autem tradent vos, nolíte cogitáre quómodo, aut quid loquámini: dábitur enim vobis in illa hora quid loquámini. Non enim vos estis qui loquímini, sed Spíritus Patris vestri, qui lóquitur in vobis. Tradet autem frater fratrem in mortem, et pater filium: et insúrgent filii in paréntes, et morte eos affícient: et éritis ódio ómnibus propter nomen meum: qui autem perseveráverit usque in finem, hic salvus erit. Credo.

Offertorium. Constítues eos príncipes. *pag.* 297.

Secreta.

MÚnera, Dómine, obláta sanctífica, et intercedénte beáto Bárnaba Apóstolo tuo, nos per hæc a peccatórum nostrórum máculis emúnda. Per Dóminum nostrum.

Præf. de Apost. (10.) *p.* 156. — *Comm.* Vos qui secúti. *p.* [64].

Postcommunio.

SÚpplices te rogámus, omnípotens Deus: ut, quos tuis réficis sacraméntis, intercedénte beáto Bárnaba Apóstolo tuo, tibi étiam plácitis móribus dignánter tríbuas deservíre. Per Dñm.

℣ *Tempore Paschali Missa dicitur ut in Festo S. Marci præter Orationes, Epistolam et Evangelium quæ dicuntur ut supra.*

Die 12. S. Joannis a Facundo Confessoris.

Missa. Os justi. *de Comm. Conf. non Pont. pag.* [30].

Oratio.

Deus auctor pacis, et amátor caritátis, qui beátum Joánnem Confessórem tuum mirífica dissidéntes componéndi grátia decorásti: ejus méritis et intercessióne concéde; ut in tua caritáte firmáti nullis a te tentatiónibus separémur. Per Dóminum.

Eadem Die.
Ss. Mart. Basilidis, Cyrini, Naboris et Nazarii.

Oratio.

Sanctórum Mártyrum tuórum Basílidis, Cyríni, Náboris atque Nazárii, quæsumus Dómine, natalítia nobis votíva resplendeant: et quod illis cóntulit excelléntia sempitérna, frúctibus nostræ devotiónis accréscat. Per Dóminum nostrum.

Secreta.

Pro sanctórum tuórum Basílidis, Cyríni, Náboris, atque Nazárii sánguine venerándo, hóstias tibi, Dómine, solémniter immolámus, tua mirabília pertractántes: per quem talis est perfécta victória. Per Dóminum nostrum.

Postcommunio.

Semper, Dómine, sanctórum Mártyrum tuórum Basílidis, Cyríni, Náboris atque Nazárii solémnia celebrántes: præsta, quæsumus; ut eórum patrocínia júgiter sentiámus. Per Dóminum.

Die 13. S. Antonii de Padua Confessoris.

Introitus. Os justi. *pag.* [30].

Oratio.

Ecclésiam tuam, Deus, beáti Antónii Confessóris tui solémnitas votíva lætíficet: ut spirituálibus semper muniátur auxíliis, et gáudiis pérfrui mereátur ætérnis. Per Dóminum nostrum.

Epist. Fratres: Spectáculum. *p.* [32]. — *Grad.* Justus. *p.* [31]. — Allelúja, allelúja. ℣. Amávit eum. Allelúja. *p.* [28]. — *Evang.* Sint lumbi. *p.* [31]. — *Offert.* Véritas mea. *p.* [27].

Secreta.

Præsens oblátio fiat, Dómine, pópulo tuo salutáris: pro quo dignátus es Patri tuo te vivéntem hóstiam immoláre: Qui cum eódem Deo Patre, et Spíritu sancto vivis et regnas Deus, per ómnia sæcula sæculórum.

Communio. Beátus servus. *pag.* [27].

Postcommunio.

Divínis, Dómine, munéribus satiáti: quæsumus; ut beáti Antónii Confessóris tui méritis et intercessióne, salutáris sacrifícii sentiámus efféctum. Per Dóminum nostrum.

Die 14. S. Basilii Episc., Conf. et Eccl. Doct.

Intr. In médio Ecclésiæ. *p.* [27]. — *Or.* Exáudi. *p.* [25]. — *Epist.* Caríssime: Testíficor. *p.* [28]. — *Grad.* Os justi. *ibid.* — Allelúja, allelúja. ℣. Invéni David. Allelúja. *p.* 31.

Evang. Si quis venit. *p.* [2]. *sed in fine additur*: Bonum est sal. Si autem sal evanúerit, in quo condiétur? Neque in terram, neque in sterquilínium útile est: sed foras mittétur. Qui habet aures audiéndi, áudiat. Credo.

Offert. Véritas mea. *p.* [27]. — *Secr.* Sancti Basilii. *ibid.* — *Comm.* Fidélis servus. *p.* [25]. — *Postcomm.* Deus, fidélium. *p.* [27].

Die 15. Ss. Mart. Viti, Modesti atque Crescentiæ.

Oratio.

Da Ecclésiæ tuæ, quæsumus Dómine: sanctis Martýribus tuis Víto, Modésto atque Crescéntia intercedéntibus, supérbe non sápere, sed tibi plácita humilitáte profícere; ut prava despíciens, quæcúmque recta sunt, líbera exérceat caritáte. Per Dóminum.

Secreta.

Sicut glóriam divínæ poténtiæ múnera pro sanctis obláta testántur: sic nobis efféctum, Dómine, tuæ salvatiónis impéndant. Per Dóminum nostrum.

Postcommunio.

Repléti, Dómine, benedictióne solémni: quæsumus; ut per intercessiónem sanctórum Mártyrum tuórum Viti, Modésti, et Crescéntiæ, medicína sacraménti et corpóribus nostris prosit, et méntibus. Per Dóminum nostrum.

Die 18. Ss. Marci et Marcelliani Mart.

Oratio.

Præsta, quæsumus omnípotens Deus: ut qui sanctórum Mártyrum tuórum Marci et Marcelliáni natalítia cólimus, a cunctis malis imminéntibus, eórum intercessiónibus liberémur. Per Dñm.

Secreta.

Múnera tibi, Dómine, dicáta sanctífica: et intercedéntibus sanctis Martýribus tuis Marco et Marcelliáno, per éadem nos placátus inténde. Per Dóminum nostrum.

Postcommunio.

Salutáris tui, Dómine, múnere satiáti, súpplices exorámus: ut, cujus lætámur gustu, intercedéntibus sanctis Martýribus tuis Marco et Marcelliáno, renovémur efféctu. Per Dóminum.

Die 19. S. Julianæ de Falconeriis Virginis.

Missa. Dilexísti justítiam. *pag.* [43].

Oratio.

Deus, qui beátam Juliánam Vírginem tuam, extrémo morbo laboántem, pretióso Fílii tui córpore mirabíliter recreáre dignátus es: concéde, quæsumus; ut, ejus intercedéntibus méritis, nos quoque eódem in mortis agóne refécti ac roboráti, ad cœléstem pátriam perducámur. Per eúmdem Dóminum nostrum.

Eadem Die. Ss. Gervasii et Protasii Mart.

Oratio. Deus, qui nos ánnua. *p.* [13]. — *Secr.* Oblátis. *p.* [15]. — *Postcomm.* Hæc nos. *ibid.*

Die 20. S. Silverii Papæ et Martyris.

Orationes ex Missa. Státuit. *pag.* [1].

Die 21. S. Aloisii Gonzagæ Confessoris.

Introitus. VII.

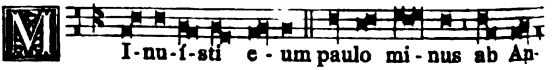

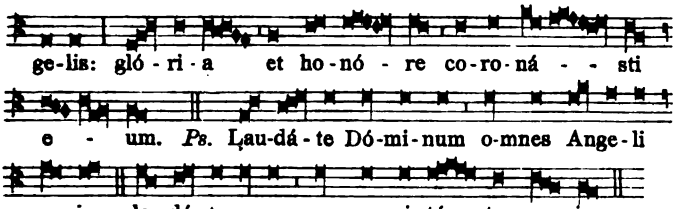

℣. Glória Patri. *Ton. VII.*

Oratio.

Cœléstium donórum distribútor Deus, qui in angélico júvene Aloísio miram vitæ innocéntiam pari cum pœniténtia sociásti: ejus méritis, et précibus concéde; ut innocéntem non secúti, pœniténtem imitémur. Per Dóminum nostrum.

Léctio libri Sapiéntiæ. *Eccli. 31. b.*

Beátus vir, qui invéntus est sine mácula: et qui post aurum non ábiit, nec sperávit in pecúnia et thesáuris. Quis est hic, et laudábimus eum? fecit enim mirabília in vita sua. Qui probátus est in illo, et perféctus est, erit illi glória ætérna: qui pótuit tránsgredi, et non est transgréssus: fácere mala, et non fecit: ídeo stabilíta sunt bona illíus in Dómino.

Graduale.

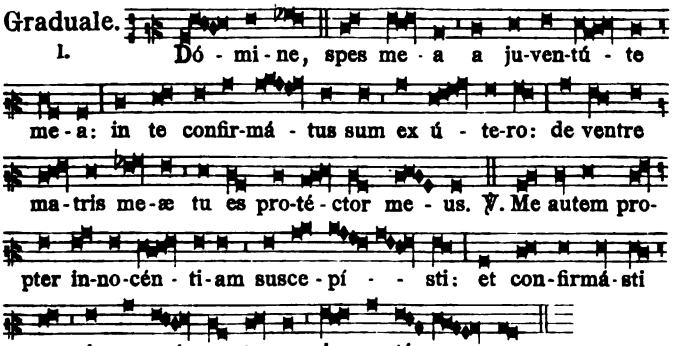

Allelúja, allelúja. ℣. Beátus quem elegísti. Allelúja. *pag.* 335.

✠ Sequéntia sancti Evangélii secúndum Matthæum. *Matth. 22. c.*

IN illo témpore: Respóndens Jesus, ait sadducæis: Errátis, nesciéntes scriptúras, neque virtútem Dei. In resurrectióne enim neque nubent, neque nubéntur: sed erunt sicut Angeli Dei in cœlo. De resurrectióne autem mortuórum non legístis quod dictum est a Deo dicénte vobis: Ego sum Deus Abraham, et Deus Isaac, et Deus Jacob? Non est Deus mortuórum, sed vivéntium. Et audiéntes turbæ, mirabántur in doctrína ejus. Pharisæi autem

audiéntes, quod siléntium imposuísset sadducæis, convenérunt in unum: et interrogávit eum unus ex eis legis doctor, tentans eum: Magíster, quod est mandátum magnum in lege? Ait illi Jesus: Díliges Dóminum Deum tuum ex toto corde tuo, et in tota ánima tua, et in tota mente tua. Hoc est máximum, et primum mandátum. Secúndum autem símile est huic: Díliges próximum tuum, sicut teípsum. In his duóbus mandátis univérsa lex pendet, et prophétæ.

Offertorium.
II.

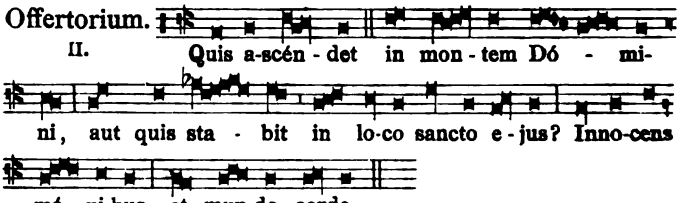

Secreta.

Cœlésti convívio fac nos, Dómine, nuptiáli veste indútos accúmbere: quam beáti Aloísii pia præparátio, et juges lácrimæ inæstimabílibus ornábant margarítis. Per Dóminum.

Communio.
V.

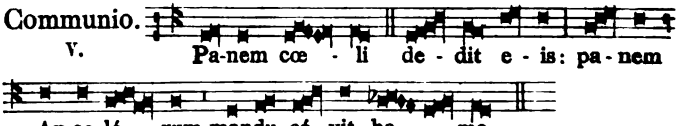

Postcommunio.

Angelórum esca nutrítos, angélicis étiam, Dómine, da móribus vívere: et ejus, quem hódie cólimus, exémplo, in gratiárum semper actióne manére. Per Dóminum nostrum.

Die 22. S. Paulini Episc. et Conf.

Orationes ex Missa. Státuit. *pag.* [23]. *sequ.*

Die 24. Junii.

IN FESTO

NATIVITATIS S. JOANNIS BAPTISTÆ.

Introitus.
II.

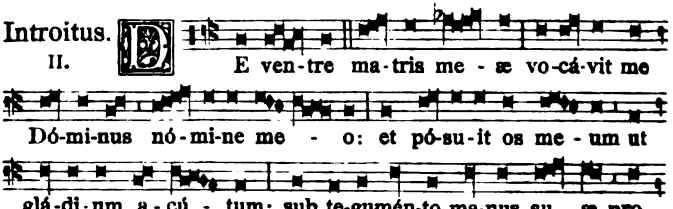

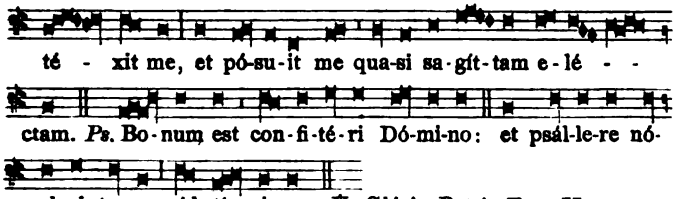

Oratio.

Deus, qui præséntem diem honorábilem nobis in beáti Joánnis natívitáte fecísti: da pópulis tuis spirituálium grátiam gaudiórum; et ómnium fidélium mentes dírige in viam salútis ætérnæ. Per Dóminum nostrum.

Léctio Isaíæ Prophétæ. *Isai. 49.*

Audíte ínsulæ, et atténdite pópuli de longe: Dóminus ab útero vocávit me, de ventre matris meæ recordátus est nóminis mei. Et pósuit os meum quasi gládium acútum: in umbra manus suæ protéxit me, et pósuit me sicut sagíttam eléctam: in pháretra sua abscóndit me. Et dixit mihi: Servus meus es tu, Israël, quia in te gloriábor. Et nunc dicit Dóminus, formans me ex útero servum sibi: Ecce dedi te in lucem géntium, ut sis salus mea usque ad extrémum terræ. Reges vidébunt, et consúrgent príncipes, et adorábunt propter Dóminum, et sanctum Israël, qui elégit te.

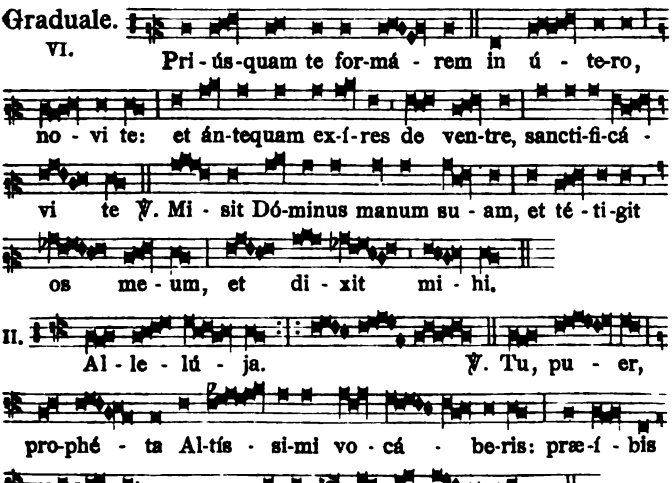

Allelúja. *ut supra.*

✠ Sequéntia sancti Evangélii secúndum Lucam. *Luc. 1. f.*

Elísabeth implétum est tempus pariéndi, et péperit fílium. Et audiérunt vicíni et cognáti ejus, quia magnificávit Dóminus misericórdiam suam cum illa, et congratulabántur ei. Et factum est in die octávo, venérunt circumcídere púerum, et vocábant eum nómine patris sui Zacharíam. Et respóndens mater ejus, dixit: Nequáquam, sed vocábitur Joánnes. Et dixérunt ad illam: Quia nemo est in cognatióne tua, qui vocétur hoc nómine. Innuébant autem patri ejus, quem vellet vocári eum. Et póstulans pugillárem, scripsit, dicens: Joánnes est nomen ejus. Et miráti sunt univérsi. Apértum est autem íllico os ejus, et lingua ejus, et loquebátur benedícens Deum. Et factus est timor super omnes vicínos eórum: et super ómnia montána Judǽæ divulgabántur ómnia verba hæc: et posuérunt omnes qui audíerant in corde suo, dicéntes: Quis, putas, puer iste erit? Etenim manus Dómini erat cum illo. Et Zacharías pater ejus replétus est Spíritu sancto, et prophetávit, dicens: Benedíctus Dóminus Deus Israël, quia visitávit, et fecit redemptiónem plebis suæ.

Non dicitur Credo. *nisi in Ecclesia propria, vel nisi venerit in Dominica, aut infra Octavam Corp. Christi: sed in die Octava dicitur propter Octavam Apostolorum.*

Offertorium. Justus ut palma. *pag.* [29].

Secreta.

Tua, Dómine, munéribus altária cumulámus: illíus nativitátem honóre débito celebrántes, qui Salvatórem mundi et cécinit adfutúrum, et adésse monstrávit, Dóminum nostrum Jesum Christum Fílium tuum: Qui tecum vivit et regnat.

Communio.

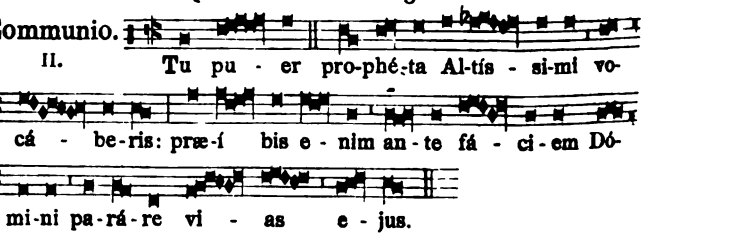

Postcommunio.

Sumat Ecclésia tua, Deus, beáti Joánnis Baptístæ generatióne lætítiam: per quem suæ regeneratiónis cognóvit auctórem, Dóminum nostrum Jesum Christum Fílium tuum: Qui tecum.

℣ *Infra Octavam S. Joannis, et in ipso die Octavæ fit idem Officium quod in die.*

Die 25. S. Gulielmi Abbatis.

Missa. Os justi. *de Comm. Abbatum. pag.* [34].

Oratio.

Deus, qui infirmitáti nostræ, ad teréndam salútis viam, in sanctis tuis exémplum, et præsídium collocásti: da nobis ita beáti

Guliélmi Abbátis mérita venerári; ut ejúsdem excipiámus suffrágia, et vestígia prosequámur. Per Dóminum nostrum.

Secreta.

Sacris altáribus, Dómine, hóstias superpósitas sanctus Guliélmus Abbas, quæsumus, in salútem nobis proveníre depóscat. Per Dóminum nostrum.

Postcommunio.

Prótegat nos, Dómine, cum tui perceptióne sacraménti beátus Guliélmus Abbas, pro nobis intercedéndo: ut et conversatiónis ejus experiámur insígnia, et intercessiónis percipiámus suffrágia. Per Dóminum nostrum.

Die 26. Ss. Joannis et Pauli Martyrum.

Introitus. II.

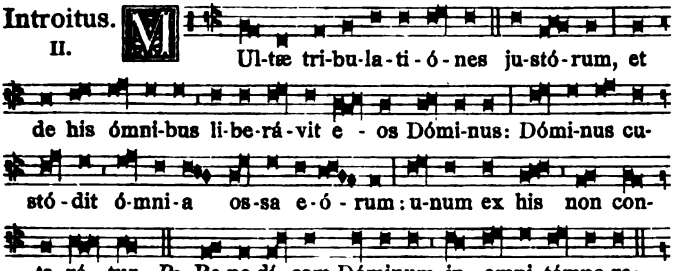

Oratio.

Quæsumus, omnípotens Deus: ut nos gemináta lætítia hodiérnæ festivitátis excípiat, quæ de beatórum Joánnis et Pauli glorificatióne procédit; quos éadem fides, et pássio vere fecit esse germános. Per Dóminum nostrum.

Léctio libri Sapiéntiæ. *Eccli. 44. b.*

Hi viri misericórdiæ sunt, quorum pietátes non defuérunt: cum sémine eórum pérmanent bona, hæréditas sancta nepótes eórum, et in testaméntis stetit semen eórum: et fílii eórum propter illos usque in ætérnum manent: semen eórum et glória eórum non derelinquétur. Córpora ipsórum in pace sepúlta sunt, et nomen eórum vivit in generatiónem et generatiónem. Sapiéntiam ipsórum narrent pópuli, et laudem eórum núntiet ecclésia.

Graduale. Ecce quam bonum. *pag.* 251.

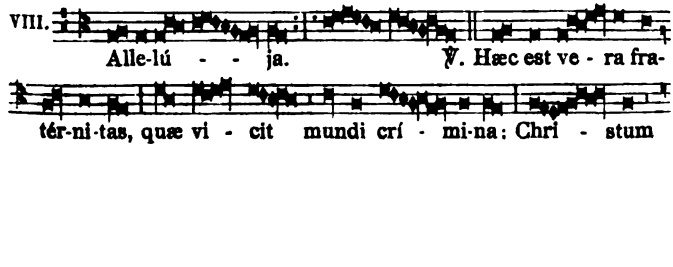

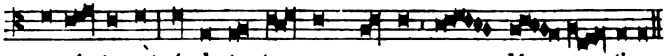

se-cú - ta est, íncly-ta te - nens regna cœ - lé - - sti-a.
Allelúja. *ut supra.*

✠ Sequéntia sancti Evangélii secúndum Lucam. *Luc. 12.*

IN illo témpore: Dixit Jesus discípulis suis: Atténdite a ferménto pharisæórum, quod est hypócrisis. Nihil autem opértum est, quod non revelétur: neque abscónditum, quod non sciátur. Quóniam, quæ in ténebris dixístis, in lúmine dicéntur: et quod in aurem locúti estis in cubículis, prædicábitur in tectis. Dico autem vobis amícis meis: Ne terreámini ab his, qui occídunt corpus, et post hæc non habent ámplius quid fáciant. Osténdam autem vobis quem timeátis: timéte eum, qui postquam occíderit, habet potestátem míttere in gehénnam. Ita dico vobis: hunc timéte. Nonne quinque pásseres véneunt dipóndio, et unus ex illis non est in oblivióne coram Deo? Sed et capílli cápitis vestri omnes numeráti sunt. Nolíte ergo timére: multis passéribus pluris estis vos. Dico autem vobis: Omnis quicúmque conféssus fúerit me coram homínibus, et Fílius hóminis confitébitur illum coram Angelis Dei.

Offertorium. VI.

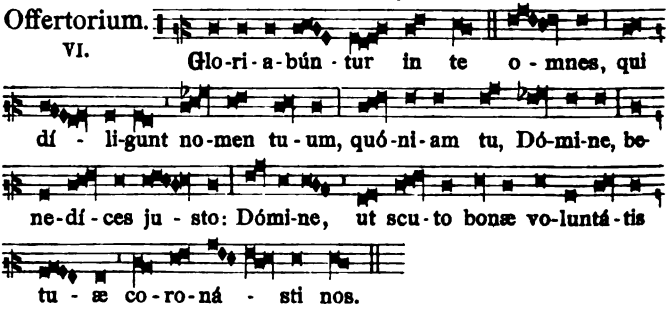

Glo-ri-a-bún - tur in te o - mnes, qui dí - li-gunt no-men tu - um, quó-ni-am tu, Dó-mi-ne, be-ne-dí - ces ju - sto: Dómi-ne, ut scu - to bonæ vo-luntá - tis tu - æ co - ro-ná - sti nos.

Secreta.

HóstIas tibi, Dómine, sanctórum Mártyrum tuórum Joánnis et Pauli dicátas méritis, benígnus assúme: et ad perpétuum nobis tríbue proveníre subsídium. Per Dóminum nostrum.

Communio. Et si coram homínibus. *pag.* [18].

Postcommunio.

SúmpsimUs, Dómine, sanctórum Mártyrum tuórum Joánnis et Pauli solémnia celebrántes, sacraménta cœléstia: præsta, quæsumus; ut quod temporáliter gérimus, ætérnis gáudiis consequámur. Per Dóminum nostrum.

Die 28. S. Leonis Papæ et Confessoris.

Oratio.

Deus, qui beátum Leónem Pontíficem sanctórum tuórum méritis coæquásti: concéde propítius; ut, qui commemoratiónis ejus festa percólimus, vitæ quoque imitémur exémpla. Per Dóminum.

Secreta.

Annue nobis, quæsumus Dómine, ut intercessióne beáti Leónis hæc nobis prosit oblátio: quam immolándo, totíus mundi tribuísti relaxári delícta. Per Dóminum nostrum.

Postcommunio.

Deus, qui ánimæ fámuli tui Leónis ætérnæ beatitúdinis prémia contulísti: concéde propítius; ut qui peccatórum nostrórum póndere prémimur, ejus apud te précibus sublevémur. Per Dñm.

Die 29. Junii.

IN FESTO

SS. APOSTOLORUM PETRI ET PAULI.

Introitus. III.

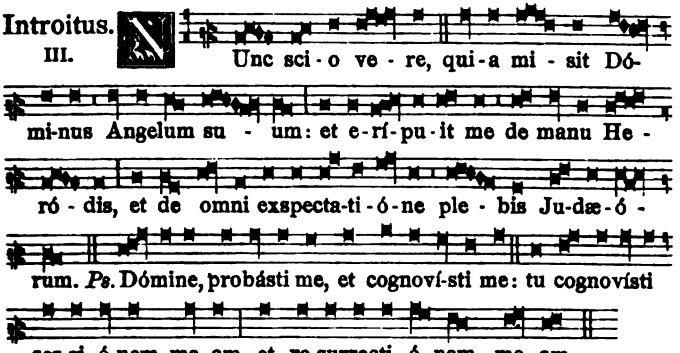

℣. Glória Patri. *Ton. III.*

Oratio.

Deus, qui hodiérnam diem Apostolórum tuórum Petri et Pauli martýrio consecrásti: da Ecclésiæ tuæ, eórum in ómnibus sequi præcéptum, per quos religiónis sumpsit exórdium. Per Dñm.

Léctio Actuum Apostolórum. *Act. 12.*

IN diébus illis: Misit Heródes rex manus, ut afflígeret quosdam de ecclésia. Occídit autem Jacóbum fratrem Joánnis gládio. Videns autem quia placéret Judæis, appósuit ut apprehénderet et Petrum. Erant autem dies azymórum. Quem cum apprehendísset, misit in cárcerem, tradens quátuor quaterniónibus mílitum custodiéndum, volens post Pascha producere eum pópulo. Et Petrus quidem servabátur in cárcere. Orátio autem fiébat sine intermissióne ab ecclésia ad Deum pro eo. Cum autem productúrus eum esset Heródes, in ipsa nocte erat Petrus dórmiens inter duos mílites, vinctus caténis duábus: et custódes ante óstium custodiébant cárcerem. Et ecce Angelus Dómini ástitit: et lumen refúlsit in habitáculo: percussóque látere Petri, excitávit eum, dicens: Surge velóciter. Et cecidérunt caténæ de mánibus ejus. Dixit autem Angelus ad eum: Præcíngere, et cálcea te cáligas

tuas. Et fecit sic. Et dixit illi: Circúmda tibi vestiméntum tuum, et séquere me. Et éxiens sequebátur eum, et nesciébat quia verum est, quod fiébat per Angelum: existimábat autem se visum vidére. Transeúntes autem primam et secúndam custódiam, venérunt ad portam férream, quæ ducit ad civitátem: quæ ultro apérta est eis. Et exeúntes processérunt vicum unum: et contínuo discéssit Angelus ab eo. Et Petrus ad se revérsus, dixit: Nunc scio vere, quia misit Dóminus Angelum suum, et erípuit me de manu Heródis, et de omni exspectatióne plebis Judæórum.

Grad. Constítues eos príncipes. *p.* [63]. — Allelúja, allelúja. ℣. Tu es Petrus. Allelúja. *p.* 274. — *Evang.* Venit Jesus. *p.* 275. — *Offert.* Constítues eos príncipes. *p.* 297.

Secreta.

Hóstias, Dómine, quas nómini tuo sacrándas offérimus, apostólica prosequátur orátio: per quam nos expiári tríbuas, et defénde. Per Dóminum nostrum.

Præf. de Apost. (10.) *p.* 156. — *Comm.* Tu es Petrus. *p.* 276.

Postcommunio.

Quos cœlésti, Dómine, aliménto satiásti: apostólicis intercessiónibus ab omni adversitáte custódi. Per Dóminum nostrum.

Die 30. In Commemoratione S. Pauli Apostoli.

Intr. Scio cui crédidi. *p.* 280. — *Or.* Deus, qui multitúdinem. *p.* 274. — *Et fit comm. S. Petri Apost. Or.* Deus, qui beáto. *p.* 273. — *Deinde fit commem. S. Joannis, præterquam in ecclesia propria S. Pauli. Or.* Deus, qui præséntem. *p.* 345.

Léctio Epístolæ beáti Pauli Apóstoli ad Gálatas. *Gal. 1. b.*

Fratres: Notum vobis fácio Evangélium, quod evangelizátum est a me, quia non est secúndum hóminem: neque enim ego ab hómine accépi illud, neque dídici sed per revelatiónem Jesu Christi. Audístis enim conversatiónem meam aliquándo in Judaísmo: quóniam supra modum persequébar Ecclésiam Dei, et expugnábam illam, et proficiébam in Judaísmo supra multos coætáneos meos in génere meo, abundántius æmulátor exsístens paternárum meárum traditiónum. Cum autem plácuit ei, qui me segregávit ex útero matris meæ, et vocávit per grátiam suam, ut reveláret Filium suum in me, ut evangelizárem illum in géntibus: contínuo non acquiévi carni, et sánguini: neque veni Jerosólymam ad antecessóres meos Apóstolos: sed ábii in Arábiam; et íterum revérsus sum Damáscum: deínde post annos tres veni Jerosólymam vidére Petrum, et mansi apud eum diébus quíndecim: álium autem Apostolórum vidi néminem, nisi Jacóbum fratrem Dómini. Quæ autem scribo vobis, ecce coram Deo, quia non méntior.

Graduale. Qui operátus est Petro. *pag.* 281.

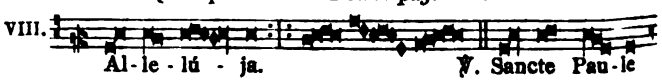

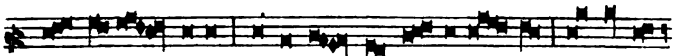

A - pó - sto-le, prædi-cá - tor ve - ri-tá - tis, et doctor

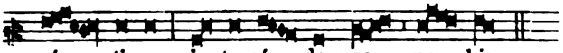

gén - ti-um, in-tercé - de pro no - bis.

Allelúja. *ut supra.*

Evang. Ecce ego. *p.* 340. — *Offert.* Mihi autem. *p.* 257. — *Secr.* Apóstoli tui. *p.* 276. — *Pro S. Petro. Secr.* Ecclésiæ tuæ. *ibid.* — *Pro S. Joanne Baptista. Secr.* Tua, Dómine. *p.* 346. — *Præf. de Apost.* (10.) *p.* 156. — *Comm.* Amen dico vobis. *p.* [34].

Postcommunio.

Percéptis, Dómine, sacraméntis: beáto Paulo Apóstolo tuo interveniénte, deprecámur; ut quæ pro illíus celebráta sunt glória, nobis proficiant ad medélam. Per Dóminum nostrum.

Pro S. Petro. Postcomm. Lætíficet nos. *p.* 276. — *Pro S. Joanne Baptista. Postcomm.* Sumat Ecclésia tua. *p.* 346.

Festa Julii.

Dominica I.

Festum Pretiosissimi Sanguinis D. N. J. Chr.

Introitus. VI.

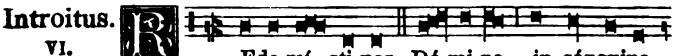

Ede-mí - sti nos, Dó-mi-ne, in sánguine

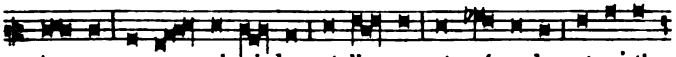

tu - o, ex o - mni tri - bu, et lin-gua, et pó-pu-lo, et na-ti-

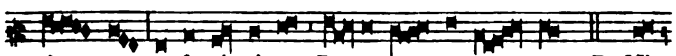

ó - ne: et fe-cí-sti nos De-o no-stro re - gnum. *Ps.* Mi-

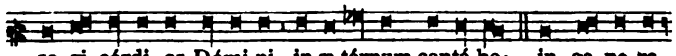

se-ri-córdi-as Dómi-ni in æ-térnum cantá-bo: in ge-ne-ra-

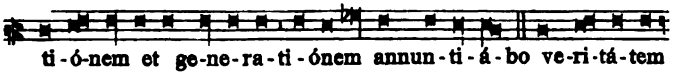

ti-ó-nem et ge-ne-ra-ti-ónem annun-ti-á-bo ve-ri-tá-tem

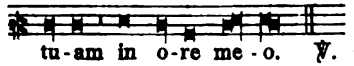

tu-am in o-re me-o. ℣. Glória Patri. *Ton. VI.*

Oratio.

Omnípotens sempitérne Deus, qui unigénitum Fílium tuum mundi Redemptórem constituísti, ac ejus Sánguine placári voluísti: concéde, quæsumus, salútis nostræ prétium solémni cultu ita vene-

rári, atque a præséntis vitæ malis, ejus virtúte, defendi in terris; ut fructu perpétuo lætémur in cœlis. Per eúmdem Dóminum.

Et fit commem. Dominicæ, et legitur ejusdem Evangelium in fine.

Epistola. Fratres: Christus assístens. *pag.* 75.

Graduale.

VI. Hic est, qui ve - nit per a - quam et sán - guinem,

Je-sus Christus: non in a - qua so-lum, sed in aqua et sánguine.

V. ℣. Tres sunt, qui testi-mó - ni - um dant in cœ - lo: Pa - ter,

Ver-bum, et Spí-ri-tus sanctus: et hi tres u - num sunt. Et tres

sunt, qui te-sti-mó-ni-um dant in ter - ra: Spí-ri-tus, Aqua,

et San - guis: et hi tres u - num sunt.

I. Al-le - lú - ja. ℣. Si te-sti-mó-

ni - um hó - mi-num ac-cí - pi-mus, te-sti-mó-ni-um De - i

ma - jus est. Allelúja. *ut supra.*

✠ Sequéntia sancti Evangélii secúndum Joánnem. *Joann. 19. f.*

IN illo témpore: Cum accepísset Jesus acétum, dixit: Consummátum est. Et inclináto cápite trádidit spíritum. Judæi ergo (quóniam parascéve erat) ut non remanérent in cruce córpora sábbato (erat enim magnus dies ille sábbati), rogavérunt Pilátum, ut frangeréntur eórum crura, et tolleréntur. Venérunt ergo míliteq; et primi quidem fregérunt crura, et altérius qui crucifíxus est cum eo. Ad Jesum autem cum veníssent, ut vidérunt eum jam mórtuum, non fregérunt ejus crura; sed unus míliitum láncea latus ejus apéruit, et contínuo exívit sanguis et aqua. Et qui vidit, testimónium perhíbuit: et verum est testimónium ejus. Credo.

Offertorium.

VII. Ca - lix be-ne-di-cti-ó - nis, cu - i be-ne-

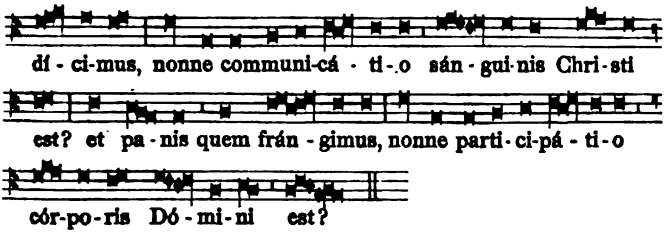

Secreta.

Per hæc divína mystéria, ad novi, quæsumus, testaménti mediatórem Jesum accedámus: et super altária tua, Dómine virtútum, aspersiónem sánguinis mélius loquéntem, quam Abel, innovémus. Per eúmdem Dóminum.

Præfatio de Cruce. (4.) *pag.* 154.

Communio.

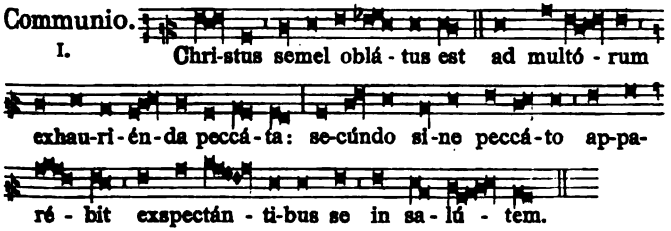

Postcommunio.

Ad sacram, Dómine, mensam admíssi, háusimus aquas in gáudio de fóntibus Salvatóris: sanguis ejus fiat nobis, quæsumus, fons aquæ in vitam ætérnam saliéntis: Qui tecum vivit et regnat.

Die 1. In Octava Nativitatis S. Joannis Baptistæ.

Missa ut in die Festo, pag. 344. *cum commem. Octavæ Ss. Apostolorum, ut in Missa infra Octavam eorumdem sub die tertia Julii pag.* 355. *et dicitur* Credo. *et Præfatio de Apostolis.*

Die 2. In Festo Visitationis B. Mariæ Virg.

Introitus. Salve, sancta parens. *pag.* [81].

Oratio.

Fámulis tuis, quæsumus Dómine, cœléstis grátiæ munus impertíre: ut quíbus beátæ Vírginis partus éxstitit salútis exórdium, Visitatiónis ejus votíva solémnitas, pacis tríbuat increméntum. Per Dóminum nostrum.

Léctio libri Sapiéntiæ. *Cant. 2. b.*

Ecce iste venit sáliens in móntibus, transíliens colles: símilis est diléctus meus cápreæ, hinnulóque cervórum. En ipse stat post paríetem nostrum, respíciens per fenéstras, prospíciens per cancéllos. En diléctus meus lóquitur mihi: Surge, própera, amíca

mea, colúmba mea, formósa mea, et veni. Jam enim hiems tránsiit, imber ábiit, et recéssit. Flores apparuérunt in terra nostra, tempus putatiónis advénit: vox túrturis audíta est in terra nostra: ficus prótulit grossos suos: víneæ floréntes dedérunt odórem suum. Surge, amíca mea, speciósa mea, et veni: colúmba mea in foramínibus petræ, in cavérna macériæ, osténde mihi fáciem tuam, sonet vox tua in áuribus meis: vox enim tua dulcis, et fácies tua decóra.

Graduale. Benedícta et venerábilis es. *pag.* [82].

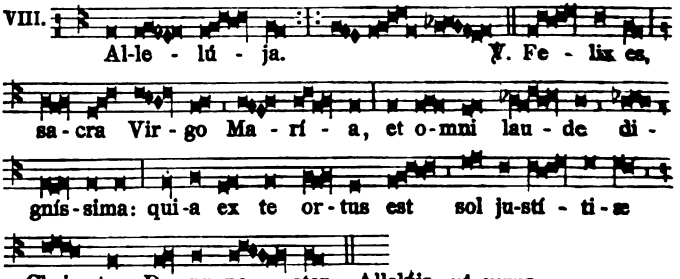

✠ Sequéntia sancti Evangélii secúndum Lucam. *Luc. 1. d.*

IN illo témpore: Exsúrgens María, ábiit in montána cum festinatióne in civitátem Juda: et intrávit in domum Zacharíæ, et salutávit Elísabeth. Et factum est, ut audívit salutatiónem Maríæ Elísabeth, exsultávit infans in útero ejus: et repléta est Spíritu sancto Elísabeth: et exclamávit voce magna, et dixit: Benedícta tu inter mulíeres, et benedíctus fructus ventris tui. Et unde hoc mihi, ut véniat mater Dómini mei ad me? Ecce enim ut facta est vox salutatiónis tuæ in áuribus meis, exsultávit in gáudio infans in útero meo. Et beáta, quæ credidísti, quóniam perficiéntur ea, quæ dicta sunt tibi a Dómino. Et ait María: Magnificat ánima mea Dóminum: et exsultávit spíritus meus in Deo salutári meo. Credo.

Offertorium. Beáta es. *pag.* [81], *sine* Allelúja. *in fine.*

Secreta.

Unigéniti tui, Dómine, nobis succúrrat humánitas: ut qui natus de Vírgine matris integritátem non mínuit, sed sacrávit, in Visitatiónis ejus solémniis, nostris nos piáculis éxuens, oblatiónem nostram tibi fáciat accéptam Jesus Christus Dóminus noster: Qui tecum vivit et regnat.

Præfatio de Beata Maria. (9.) Et te in Visitatióne. *pag.* 156.

Communio. Beáta víscera. *pag.* [83].

Postcommunio.

Súmpsimus, Dómine, celebritátis ánnuæ votíva sacraménta: præsta quæsumus; ut et temporális vitæ nobis remédia præbeant, et ætérnæ. Per Dóminum nostrum.

Die 3. et 4.

Infra Octavam Ss. Apostolorum Petri et Pauli.

Introitus. Mihi autem. *pag.* [63].

Oratio.

Deus, qui hodiérnam diem Apostolórum tuórum Petri et Pauli martýrio consecrásti: da Ecclésiæ tuæ eórum in ómnibus sequi præcéptum, per quos religiónis sumpsit exórdium. Per Dñm.

Epistola. Per manus. *p.* [63]. — *Grad.* Constítues eos. *ibid.*

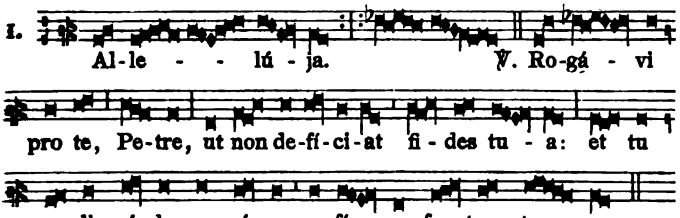

Allelúja. *ut supra.*

Evang. Ecce nos. *p.* [36]. — *Offert.* In omnem terram. *p.* [64].

Secreta.

Hóstias, Dómine, quas nómini tuo sacrándas offérimus, apostólica prosequátur orátio, per quam nos expiári tríbuas, et deféndi. Per Dóminum nostrum.

Præf. de Apost. (10.) *p.* 156. — *Comm.* Vos qui secúti. *p.* [64].

Postcommunio.

Quos cœlésti, Dómine, aliménto satiásti: apostólicis intercessiónibus ab omni adversitáte custódi. Per Dóminum.

Die 5. Ss. Cyrilli et Methodii Pont. et Conf.

Missa. Sacerdótes tui. *pag.* [25]; *præter sequentia:*

Oratio.

Omnípotens sempitérne Deus, qui Slavóniæ gentes per beátos Confessóres tuos atque Pontífices Cyrillum et Methódium ad agnitiónem tui nóminis venire tribuísti: præsta; ut quorum festivitáte gloriámur, eórum consórtio copulémur. Per Dóminum.

Evang. Designávit Dóminus. *p.* 294. *Et dicitur* Credo. *propter Oct. Apost.* — *Offert.* Mirábilis Deus. *sine* Allelúja. *p.* [17].

Secreta.

Preces nostras, quæsumus Dómine, et tuórum réspice oblatiónes fidélium: ut tibi gratæ sint in tuórum festivitáte sanctórum, et nobis cónferant tuæ propitiatiónis auxílium. Per Dóminum.

Et dicitur Præf. de Apost. (10.) *p.* 156. *propter Oct. Apost. Petri et Pauli.*

Communio. Quod dico vobis. *pag.* [22].

Postcommunio.

Quæsumus, omnípotens Deus: ut, qui nobis múnera dignáris præbére cœléstia, intercedéntibus sanctis tuis Cyrílło et Methódio, despícere terréna concédas. Per Dóminum nostrum.

Die 6. In Octava Ss. Apostol. Petri et Pauli.

Introitus. Sapiéntiam sanctórum. *pag.* [18].

Oratio.

Deus, cujus déxtera beátum Petrum ambulántem in flúctibus, ne mergerétur, eréxit, et coapóstolum ejus Paulum, tértio naufragántem, de profúndo pélagi liberávit: exáudi nos propítius, et concéde; ut ambórum méritis, æternitátis glóriam consequámur: Qui vivis et regnas.

Epist. Hi viri misericórdiæ sunt. *pag.* 347.

Graduale.

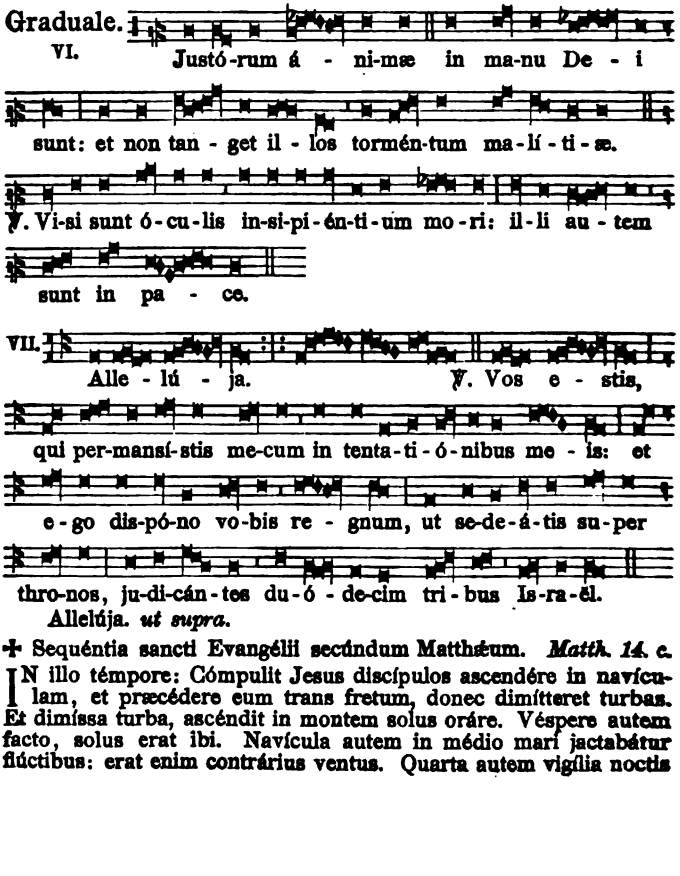

Allelúja. *ut supra.*

✠ Sequéntia sancti Evangélii secúndum Matthæum. *Matth. 14. c.*

IN illo témpore: Cómpulit Jesus discípulos ascendére in navículam, et præcédere eum trans fretum, donec dimítteret turbas. Et dimíssa turba, ascéndit in montem solus oráre. Véspere autem facto, solus erat ibi. Navícula autem in médio mari jactabátur flúctibus: erat enim contrárius ventus. Quarta autem vigília noctis

venit ad eos ámbulans super mare. Et vidéntes eum super mare ambulántem, turbáti sunt, dicéntes: Quia phantásma est. Et præ timóre clamavérunt. Statímque Jesus locútus est eis, dicens: Habéte fidúciam: ego sum, nolíte timére. Respóndens autem Petrus, dixit: Dómine, si tu es, jube me ad te venire super aquas. At ipse ait: Veni. Et descéndens Petrus de navícula, ambulábat super aquam, ut veníret ad Jesum. Videns vero ventum válidum, tímuit: et cum cœpísset mergi, clamávit, dicens: Dómine, salvum me fac. Et contínuo Jesus exténdens manum, apprehéndit eum, et ait illi: Módicæ fídei, quare dubitásti? Et cum ascendísset in navículam, cessávit ventus. Qui autem in navícula erant, venérunt, et adoravérunt eum, dicéntes: Vere filius Dei es. Credo.

Offert. Exsultábunt sancti. *p.* [20]; *sed omittitur* Allelúja.

Secreta.

Offérimus tibi, Dómine, preces et múnera: quæ, ut tuo sint digna conspéctu, Apostolórum tuórum Petri et Pauli précibus adjuvémur. Per Dóminum nostrum.

Præfatio de Apostolis. (10.) *pag.* 156.

Communio. VII.

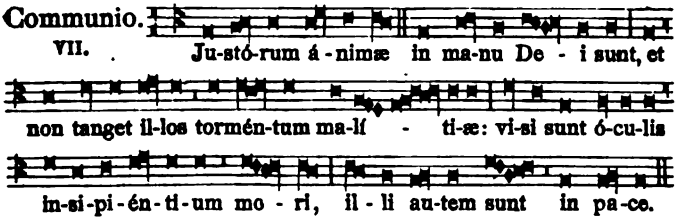

Postcommunio.

Prótege, Dómine, pópulum tuum: et Apostolórum tuórum Petri et Pauli patrocínio confidéntem, perpétua defensióne consérva. Per Dóminum nostrum.

Die 8. S. Elisabeth Reginæ Portugalliæ, Viduæ.

Missa. Cognóvi. *pag.* [49].

Oratio.

Clementíssime Deus, qui beátam Elísabeth Regínam, inter céteras egrégias dotes, béllici furóris sedándi prærogatíva decorásti: da nobis, ejus intercessióne, post mortális vitæ, quam supplíciter pétimus pacem, ad ætérna gáudia perveníre. Per Dóminum.

Die 10. Ss. Septem Fratrum ac Rufinæ et Secundæ Virginum et Martyrum.

Oratio.

Præsta, quæsumus omnípotens Deus: ut, qui gloriósos Mártyres fortes in sua confessióne cognóvimus, pios apud te in nostra intercessióne sentiámus. Per Dóminum nostrum.

Secreta.

Sacrifíciis præséntibus, quæsumus Dómine, inténde placátus: et, intercedéntibus sanctis tuis, devotióni nostræ proficiant, et salúti. Per Dóminum nostrum.

Postcommunio.

Quæsumus, omnípotens Deus: ut intercedéntibus sanctis tuis, illíus salutáris capiámus efféctum, cujus per hæc mystéria pignus accépimus. Per Dóminum nostrum.

Die 11. S. Pii Papæ et Martyris.

Missa. Státuit. *pag.* [1].

Die 12. S. Joannis Gualberti Abbatis.

Missa. Os justi. *pag.* [34]. *præter Evangelium:*

✠ Sequéntia sancti Evangélii secúndum Matthæum. *Matth. 5. g.*

IN illo témpore: Dixit Jesus discípulis suis: Audístis quia dictum est: Díliges próximum tuum, et ódio habébis inimícum tuum. Ego autem dico vobis: Dilígite inimícos vestros, benefácite his, qui odérunt vos: et oráte pro persequéntibus et calumniántibus vos; ut sitis fílii Patris vestri, qui in cœlis est: qui solem suum oríri facit super bonos et malos: et pluit super justos et injústos. Si enim dilígitis eos, qui vos díligunt, quam mercédem habébitis? nonne et publicáni hoc fáciunt? Et si salutavéritis fratres vestros tantum, quid ámplius fácitis? nonne et éthnici hoc fáciunt? Estóte ergo vos perfécti, sicut et pater vester cœléstis perféctus est.

Eadem Die. Ss. Mart. Naboris et Felicis.

Oratio.

Præsta, quæsumus Dómine: ut sicut nos sanctórum Mártyrum tuórum Náboris et Felícis natalítia celebránda non déserunt; ita júgiter suffrágiis comiténtur. Per Dóminum nostrum.

Secreta.

Múnera plebis tuæ, quæsumus Dómine, sanctórum Mártyrum tuórum Náboris et Felícis fiant grata suffrágiis: et quorum triúmphis tuo nómini offerúntur, ipsórum digna perficiántur et méritis. Per Dóminum nostrum.

Postcommunio.

Natalítiis sanctórum tuórum, quæsumus Dómine: ut sacraménti múnere vegetáti, bonis, quibus per tuam grátiam nunc fovémur, perfruámur ætérnis. Per Dóminum nostrum.

Die 13. S. Anacleti Papæ et Martyris.

Orationes ex Missa. Sacerdótes Dei. *pag.* [4].

Die 14. S. Bonaventuræ Episc., Conf. et Doct.

Intr. In médio Ecclésiæ. *p.* [27]. — *Or.* Deus, qui pópulo. *p.* [28]. — *Epist.* Caríssime: Testíficor. *p.* [28]. — *Grad.* Os justi. *p.* [28]. — Allelúja, allelúja. ℣. Jurávit Dóminus. Allelúja. *p.* [26]. —

Evang. Vos estis. *p.* [29]. — *Offert.* Véritas mea. *p.* [27]. — *Secr.* Sancti Bonaventúræ. *p.* [27]. — *Comm.* Fidélis servus. *p.* [30]. — *Postcommunio.* Deus, fidélium. *p.* [27].

Die 15. S. Henrici Confessoris.

Missa. Os justi. *pag.* [30].

Oratio.

Deus, qui hodiérna die beátum Henrícum Confessórem tuum e terréni cúlmine ímpérii ad regnum ætérnum transtulísti: te súpplices exorámus; ut sícut illum grátiæ tuæ ubertáte prævéntum illécebras sæculi superáre fecísti, ita nos fácias, ejus imitaióne, mundi hujus blandiménta vitáre, et ad te puris méntibus pervenire. Per Dóminum nostrum.

Die 16. In Festo B. Mariæ Virg. de Monte Carmelo.

Introitus. I.

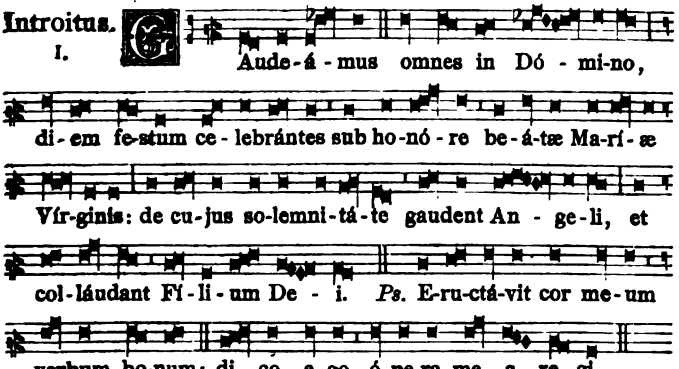

Oratio.

Deus, qui beatíssímæ semper Vírginis et Genitrícis tuæ Maríæ singulári título Carméli Ordinem decorásti; concéde propítius; ut cujus hódie commemoratiónem solémni celebrámus officio, ejus muníti præsídiis, ad gáudia sempitérna pervenire mereámur: Qui vivis et regnas.

Léctio libri Sapiéntiæ. *Eccli. 24. c.*

Ego quasi vitis fructificávi suavitátem odóris: et flores mei, fructus honóris et honestátis. Ego mater pulchræ dilectiónis, et timóris, et agnitiónis, et sanctæ spei. In me grátia omnis viæ et veritátis: in me omnis spes vitæ, et virtútis. Transíte ad me omnes qui concupíscitis me, et a generatiónibus meis implémini. Spíritus enim meus super mel dulcis, et hæréditas mea super mel et favum. Memória mea in generatiónes sæculórum. Qui edunt me, adhuc esúrient: et qui bibunt me, adhuc sítient. Qui audit me, non confundétur: et qui operántur in me, non peccábunt. Qui elúcidant me, vitam ætérnam habébunt.

Graduale. Benedícta, et venerábilis es. *pag.* [82].

VIII.

Alle-lú-ja. ℣. Per te, De-i Géni-trix,

no-bis est vi-ta pérdi-ta da-ta: quæ de cœ-lo susce-pí-sti

pro-lem, et mundo ge-nu-í-sti Sal-va-tó-rem.

Allelúja. *ut supra.*

Evangelium. Loquénte Jesu. *pag.* [82].

Offertorium.

I. Re-cordá-re, Virgo ma-ter, in conspéctu

De-i, ut loquá-ris pro no-bis bo-na, et ut a-vér-tat in-

di-gna-ti-ó-nem su-am a no-bis.

Secreta.

Sanctífica, Dómine quæsumus, obláta libámina: et beátæ Dei Genitrícis Maríæ salubérrima intercessióne, nobis salutária fore concéde. Per eúmdem Dóminum.

Præfatio de beata Maria. (9.) Et te in Commemoratióne. *p.* 156.

Communio.

I. Re-gí-na mun-di dignís-sima, Ma-rí-a

Virgo per-pé-tu-a, in-ter-cé-de pro nostra pa-ce et sa-

lú-te, quæ ge-nu-í-sti Chri-stum Dó-minum, Sal-va-

tó-rem ó-mni-um.

Postcommunio.

Adjuvet nos, quæsumus Dómine, gloriósæ tuæ Genitrícis, semperque Vírginis Maríæ intercéssio veneránda: ut quos perpétuis cumulávit beneficiis, a cunctis perículis absolútos, sua fáciat pietáte concórdes: Qui vivis et regnas.

Die 17. S. Alexii Confessoris.

Orationes ex Missa. Os justi. *pag.* [30].

Die 18. S. Camilli de Lellis Confessoris.

Introitus. I.

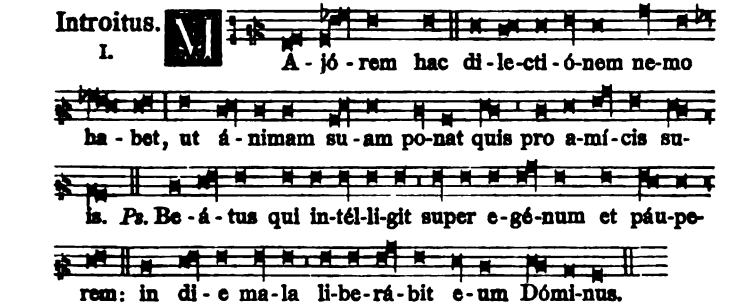

℣. Glória Patri. *Ton. I.*

Oratio.

Deus, qui sanctum Camíllum, ad animárum in extrémo agóne luctántium subsídium, singulári caritátis prærogatíva decorásti: ejus, quæsumus, méritis spíritum nobis tuæ dilectiónis infúnde; ut in hora éxitus nostri hostem víncere, et ad cœléstem mereámur corónam pervenire. Per Dóminum nostrum.

Et fit commemoratio de Ss. Symphorosa et Filiis Mart.

Oratio.

Deus, qui nos concédis sanctórum Mártyrum tuórum Symphorósæ et filiórum ejus natalítia cólere: da nobis in ætérna beatitúdine de eórum societáte gaudére. Per Dóminum.

Léctio Epístolæ beáti Joánnis Apóstoli. *1. Joann. 3. c.*

Caríssimi: Nolíte mirári, si odit vos mundus. Nos scimus, quóniam transláti sumus de morte ad vitam, quóniam diligimus fratres. Qui non díligit, manet in morte: omnis qui odit fratrem suum, homicída est. Et scitis, quóniam omnis homicída non habet vitam ætérnam in semetípso manéntem. In hoc cognóvimus caritátem Dei, quóniam ille ánimam suam pro nobis pósuit: et nos debémus pro frátribus ánimas pónere. Qui habúerit substántiam hujus mundi, et víderit fratrem suum necessitátem habére, et cláuserit víscera sua ab eo: quómodo cáritas Dei manet in eo? Filíoli mei, non diligámus verbo, neque lingua, sed ópere, et veritáte.

Grad. Os justi. *p.* [28]. — Allelúja, allelúja. ℣. Beátus vir, qui timet. Allelúja. *pag.* [33].

✠ Sequéntia sancti Evangélii secúndum Joánnem. *Joann. 15. b.*

In illo témpore: Dixit Jesus discípulis suis: Hoc est præcéptum meum: ut diligátis ínvicem, sicut diléxi vos. Majórem hac dilectiónem nemo habet, ut ánimam suam ponat quis pro amícis suis. Vos amíci mei estis, si fecéritis quæ ego præcípio vobis.

Jam non dicam vos servos: quia servus nescit quid fáciat dóminus ejus. Vos autem dixi amícos, quia ómnia quæcúmque audívi a Patre meo, nota feci vobis. Non vos me elegístis, sed ego elégi vos, et pósui vos, ut eátis, et fructum afferátis: et fructus vester máneat: ut quodcúmque petiéritis Patrem in nómine meo, det vobis.

Offertorium. In virtúte tua. *pag.* [33].

Secreta.

Hóstia immaculáta, qua illud Dómini nostri Jesu Christi imménsæ caritátis opus renovámus, sancto Camíllo intercedénte, sit contra omnes córporis et ánimæ infirmitátes salutáre remédium, et in extrémo agóne solátium et tutéla. Per eúmdem Dóminum.

Secreta pro S. Symphor. et Filiis. Múnera tibi. *p.* [15].

Communio.
I.

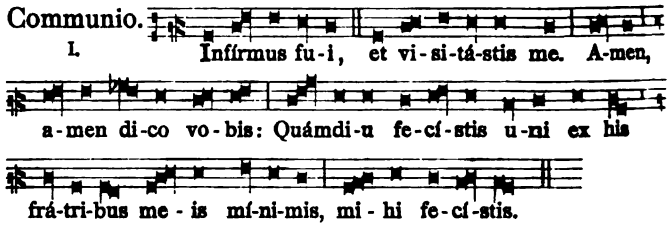

Postcommunio.

Per hæc cœléstia aliménta, quæ sancti Camílli Confessóris tui solémnia celebrántes, pio devotióne suscépimus: da, quæsumus Dómine; ut in hora mortis nostræ sacraméntis refécti, et culpis ómnibus expiáti, in sinum misericórdiæ tuæ læti súscipi mereámur: Qui vivis et regnas.

Postcomm. pro Ss. Symphor. et Filiis. Præsta nobis. *p.* [15].

Die 19. S. Vincentii a Paulo Confessoris.

Missa. Justus ut palma. *pag.* [32], *præter sequ.*

Oratio.

Deus, qui ad evangelizándum paupéribus, et ecclesiástici órdinis decórem promovéndum, beátum Vincéntium apostólica virtúte roborásti: præsta, quæsumus; ut cujus pia mérita venerámur, virtútum quoque instruámur exémplis. Per Dóminum.

Evangelium. Designávit Dóminus. *pag.* 294.

Die 20. S. Hieronymi Æmiliani Confessoris.

Introitus.
IV.

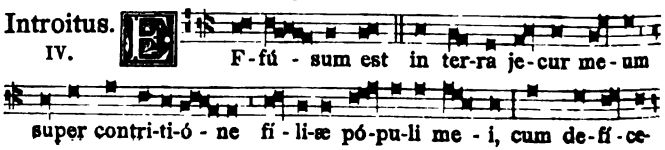

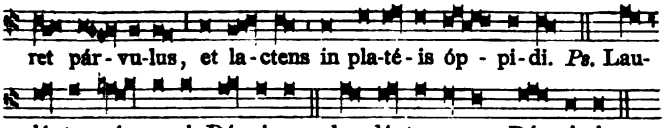

℣. Glória Patri. *Ton. IV.*

Oratio.

Deus, misericordiárum pater: per mérita et intercessiónem beáti Hierónymi, quem órphanis adjutórem et patrem esse voluísti concéde; ut spíritum adoptiónis, quo fílii tui nominámur et sumus, fidéliter custodiámus. Per Dóminum nostrum.

Pro comm. S. Margaritæ Virg. M. Oratio. Indulgéntiam. *p.* [40].

Léctio Isaíæ Prophétæ. *Isai. 58. b.*

Frange esuriénti panem tuum, et egénos, vagósque induc in domum tuam: cum víderis nudum, óperi eum, et carnem tuam ne despéxeris. Tunc erúmpet quasi mane lumen tuum, et sánitas tua cítius oriétur, et antefbit fáciem tuam justítia tua, et glória Dómini cólliget te. Tunc invocábis, et Dóminus exáudiet: clamábis, et dicet: Ecce adsum; si abstúleris de médio tui caténam, et desíeris exténdere dígitum, et loqui quod non prodest. Cum effúderis esuriénti ánimam tuam, et ánimam afflíctam repléveris, oriétur in ténebris lux tua, et ténebræ tuæ erunt sicut merídies. Et réquiem tibi dabit Dóminus semper, et implébit splendóribus ánimam tuam, et ossa tua liberábit, et eris quasi hortus irríguus, et sicut fons aquárum, cujus non defícient aquæ.

Graduale.

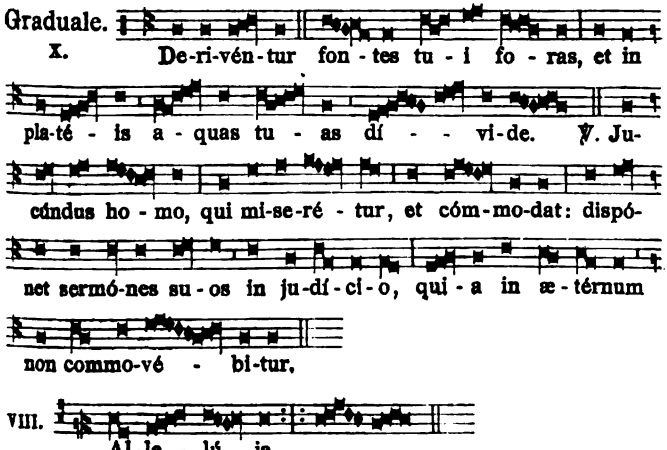

℣. Dispérsit. *pag.* 335. — Allelúja. *ut supra.*

✠ Sequéntia sancti Evangélii secúndum Matthæum. *Matth. 19. b.*

IN illo témpore: Obláti sunt Jesu párvuli, ut manus eis impóneret, et oráret. Discípuli autem increpábant eos. Jesus vero ait eis: Sínite párvulos, et nolíte eos prohibére ad me veníre: tálium est enim regnum cœlórum. Et cum imposuísset eis manus, ábiit inde. Et ecce unus accédens, ait illi: Magíster bone, quid boni fáciam, ut hábeam vitam ætérnam? Qui dixit ei: Quid me intérrogas de bono? Unus est bonus, Deus. Si autem vis ad vitam íngredi, serva mandáta. Dicit illi: Quæ? Jesus autem dixit: Non homicídium fácies: Non adulterábis: Non fácies furtum: Non falsum testimónium dices: Honóra patrem tuum, et matrem tuam, et díliges próximum tuum sicut te ipsum. Dicit illi adoléscens: Omnia hæc custodívi a juventúte mea: quid adhuc mihi deest? Ait illi Jesus: Si vis perféctus esse, vade, vende quæ habes, et da paupéribus, et habébis thesáurum in cœlo: et veni, séquere me.

Offertorium.

I.

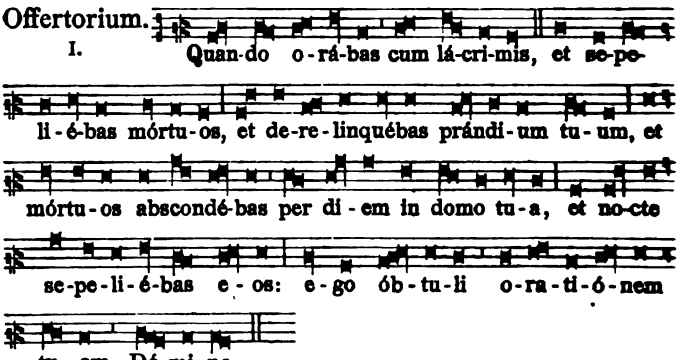

Secreta.

Clementíssime Deus, qui véteri hómine consúmpto, novum secúndum te in beáto Hierónymo creáre dignátus es: da, per mérita ipsíus; ut nos páriter renováti, hanc placatiónis hóstiam in odórem tibi suavíssimum offerámus. Per Dóminum nostrum.

Pro S. Margarita. Secreta. Hóstias tibi. *pag.* [42].

Communio.

I.

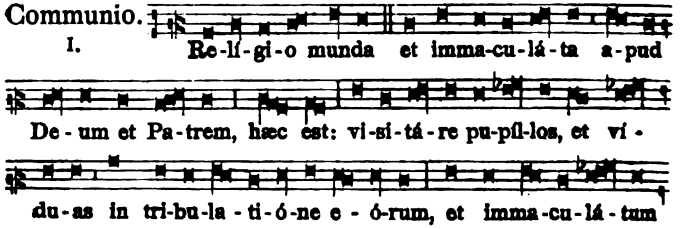

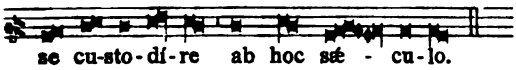

Postcommunio.

Angelórum pane refécti te, Dómine, supplíciter deprecámur; ut qui ánnuam beáti Hierónymi Confessóris tui memóriam celebráre gaudémus; ejúsdem étiam et exémplum imitémur, et amplíssimum in regno tuo prémium obtinére valeámus. Per Dñm.

Pro S. Margarita. Secreta. Divíni múneris. *pag.* [42].

Eadem Die. S. Margaritæ Virginis et Martyris.

Missa. Me exspectavérunt. *pag.* [40].

Die 21. S. Praxedis Virginis.

Orationes ex Missa. Vultum. *pag.* [45].

Die 22. S. Mariæ Magdalenæ Pœnitentis.

Introitus. Me exspectavérunt. *pag.* [40].

Oratio.

Beátæ Maríæ Magdalénæ, quæsumus Dómine, suffrágiis adjuvémur: cujus précibus exorátus, quatriduánum fratrem Lázarum vivum ab ínferis resuscitásti: Qui vivis et regnas cum Deo Patre.

Léctio libri Sapiéntiæ. *Cant. 3. et 8.*

Surgam, et circuíbo civitátem: per vicos et platéas quæram quem díligit ánima mea: quæsívi illum, et non invéni. Invenérunt me vígiles, qui custódiunt civitátem. Num quem díligit ánima mea, vidístis? Páululum cum pertransíssem eos, invéni quem díligit ánima mea: ténui eum, nec dimíttam, donec introdúcam illum in domum matris meæ, et in cubículum genitrícis meæ. Adjúro vos, fíliæ Jerúsalem, per cápreas, cervósque campórum, ne suscitétis, neque evigiláre faciátis diléctam, donec ipsa velit. Pone me ut signáculum super cor tuum, ut signáculum super bráchium tuum: quia fortis est ut mors diléctio, dura sicut inférnus æmulátio: lámpades ejus, lámpades ignis, atque flammárum. Aquæ multæ non potuérunt exstínguere caritátem, nec flúmina óbruent illam: si déderit homo omnem substántiam domus suæ pro dilectióne, quasi nihil despíciet eam.

Graduale. Dilexísti justítiam. *pag.* [37]. — Allelúja, allelúja. ℣. Diffúsa est grátia. Allelúja. *pag.* 266.

✠ Sequéntia sancti Evangélii secúndum Lucam. *Luc. 7. f.*

In illo témpore: Rogábat Jesum quidam de pharisæis, ut manducáret cum illo. Et ingréssus domum pharisæi, discúbuit. Et ecce múlier, quæ erat in civitáte peccátrix, ut cognóvit, quod accubuísset in domo pharisæi, áttulit alabástrum unguénti: et stans retro secus pedes ejus, lácrimis cœpit rigáre pedes ejus, et capíllis cápitis sui tergébat, et osculabátur pedes ejus, et unguénto ungébat. Videns autem pharisæus, qui vocáverat eum, ait intra se, dicens: Hic si esset prophéta, sciret útique, quæ et qualis est

múlier, quæ tangit eum: quia peccátrix est. Et respóndens Jesus, dixit ad illum: Simon, hábeo tibi áliquid dícere. At ille ait: Magíster, dic. Duo debitóres erant cuídam fœneratóri: unus debébat denários quingéntos, et álius quinquagínta, Non habéntibus illis unde rédderent, donávit utrísque. Quis ergo eum plus díligit? Respóndens Simon, dixit: Æstimo quia is, cui plus donávit. At ille dixit ei: Recte judicásti. Et convérsus ad mulíerem, dixit Simóni: Vides hanc mulíerem? Intrávi in domum tuam, aquam pédibus meis non dedísti: hæc autem lácrimis rigávit pedes meos, et capíllis suis tersit. Osculum mihi non dedísti: hæc autem, ex quo intrávit, non cessávit osculári pedes meos. Oleo caput meum non unxísti: hæc autem unguénto unxit pedes meos. Propter quod dico tibi: Remittúntur ei peccáta multa, quóniam diléxit multum. Cui autem minus dimíttitur, minus díligit. Dixit autem ad illam: Remittúntur tibi peccáta. Et cœpérunt, qui simul accumbébant, dícere intra se: Quis est hic, qui étiam peccáta dimíttit? Dixit autem ad mulíerem: Fides tua te salvam fecit: vade in pace. Credo.

Offertorium. Fíliæ regum. *pag.* [44].

Secreta.

Múnera nostra, quæsumus Dómine, beátæ Maríæ Magdalénæ gloriósa mérita tibi reddant accépta: cujus oblatiónis obséquium unigénitus Fílius tuus cleménter suscépit impénsum: Qui tecum vivit et regnat.

Communio. Feci judícium. *pag.* [42].

Postcommunio.

Sumpto, quæsumus Dómine, único ac salutári remédio, córpore et sánguine tuo pretióso: ab ómnibus malis, sanctæ Maríæ Magdalénæ patrocíniis, eruámur: Qui vivis et regnas.

Die 23. S. Apollinaris Episc. et Mart.

Introitus. Sacerdótes Dei. *pag.* [4].

Oratio.

Deus, fidélium remunerátor animárum, qui hunc diem beáti Apollináris Sacerdótis tui martýrio consecrásti: tríbue nobis, quæsumus, fámulis tuis; ut cujus venerándam celebrámus festivitátem, précibus ejus indulgéntiam consequámur. Per Dóminum.

Léctio Epístolæ beáti Petri Apóstoli. *1. Petr. 5.*

Caríssimi: Senióres, qui in vobis sunt, óbsecro, consénior et testis Christi passiónum: qui et ejus, quæ in futúro revelánda est, glóriæ communicátor: páscite qui in vobis est, gregem Dei, providéntes non coácte, sed spontánee secúndum Deum: neque turpis lucri grátia, sed voluntárie: neque ut dominántes in cleris, sed forma facti gregis ex ánimo. Et cum apparúerit princeps pastórum, percipiétis immarcescíbilem glóriæ corónam. Simíliter adolescéntes, súbditi estóte senióribus. Omnes autem ínvicem humilitátem insinuáte: quia Deus supérbis resístit, humílibus autem dat grátiam. Humiliámini ígitur sub poténti manu Dei, ut vos

exáltet in témpore visitatiónis: omnem sollicitúdinem vestram projiciéntes in eum, quóniam ipsi cura est de vobis. Sóbrii estóte, et vigiláte: quia adversárius vester diábolus, tamquam leo rúgiens círcuit, quærens quem dévoret: cui resístite fortes in fide: sciéntes eámdem passiónem ei, quæ in mundo est, vestræ fraternitáti fíeri. Deus autem omnis grátiæ, qui vocávit nos in ætérnam suam glóriam in Christo Jesu, módicum passos ipse perfíciet, confirmábit, solidabítque. Ipsi glória, et impérium in sæcula sæculórum. Amen.

Grad. Invéni David. *pag.* [1]. — Allelúja, allelúja. ℣. Jurávit Dóminus. Allelúja. *pag.* [26].

✠ Sequéntia sancti Evangélii secúndum Lucam. *Luc. 22. c.*

IN illo témpore: Facta est conténtio inter discípulos, quis eórum viderétur esse major. Djxit autem eis Jesus: Reges géntium dominántur eórum: et qui potestátem habent super eos, benéfici vocántur. Vos autem non sic: sed qui major est in vobis, fiat sicut minor: et qui præcéssor est, sicut ministrátor. Nam quis major est, qui recúmbit, an qui minístrat? nonne qui recúmbit? Ego autem in médio vestrum sum, sicut qui minístrat. Vos autem estis, qui permansístis mecum in tentatiónibus meis: et ego dispóno vobis, sicut dispósuit mihi Pater meus regnum, ut edátis, et bibátis super mensam meam in regno meo: et sedeátis super thronos, judicántes duódecim tribus Israël.

Offertorium. Véritas mea. *pag.* [3].

Secreta.

Réspice, Dómine, propítius super hæc múnera: quæ pro beáti Sacerdótis et Mártyris tui Apollináris commemoratióne deférimus, et pro nostris offensiónibus immolámus. Per Dóminum.

Communio. Dómine, quinque talénta. *pag.* 259.

Postcommunio.

Tua sancta suméntes, quæsumus Dómine, ut beáti Apollináris nos fóveant continuáta præsídia: quia non désinis propítius intuéri, quos tálibus auxíliis concésseris adjuvári. Per Dóminum.

Eadem Die. S. Liborii Episc. et Conf.

Missa. Státuit. *pag.* [22].

Die 24. Commem. S. Christinæ Virg. et Mart.

Orationes ex Missa. Me exspectavérunt. *pag.* [40].

Die 25. S. Jacobi Apostoli.

Introitus. Mihi autem nimis. *pag.* [63].

Oratio.

Esto, Dómine, plebi tuæ sanctificátor et custos: ut Apóstoli tui Jacóbi munita præsídiis, et conversatióne tibi pláceat, et secúra mente desérviat. Per Dóminum nostrum.

Léctio Epístolæ beáti Pauli Apóstoli ad Corínthios. *1. Cor. 4. b.*

Fratres: Puto, quod Deus nos Apóstolos novíssimos osténdit, tamquam morti destinátos: quia spectáculum facti sumus mundo, et Angelis, et homínibus. Nos stulti propter Christum,

vos autem prudéntes in Christo: nos infírmi, vos autem fortes: vos nóbiles, nos autem ignóbiles. Usque in hanc horam et esurímus, et sitímus, et nudi sumus, et cólaphis cædimur, et instábiles sumus, et laborámus operántes mánibus nostris: maledícimur, et benedícimus: persecutiónem pátimur, et sustinémus: blasphemámur, et obsecrámus: tamquam purgaménta hujus mundi facti sumus ómnium peripséma usque adhuc. Non ut confúndam vos, hæc scribo, sed ut fílios meos carissimos móneo. Nam si decem míllia pædagogórum habeátis in Christo: sed non multos patres. Nam in Christo Jesu per Evangélium ego vos génui.

Grad. Constítues eos. *p.* [63]. — Allelúja, allelúja. ℣. Ego vos elégi. Allelúja. *p.* 313. — *Evang.* Accéssit ad Jesum. *p.* 323. — *Offert.* In omnem terram. *p.* [64].

Secreta.

Oblatiónes pópuli tui, quæsumus Dómine, beáti Jacóbi Apóstoli pássio beáta concíliet: et quæ nostris non aptæ sunt méritis, fiant tibi plácitæ ejus deprecatióne. Per Dóminum nostrum.

Præf. de Apost. (10.) *p.* 156. — *Comm.* Vos, qui secúti. *p.* [64].

Postcommunio.

Beáti Apóstoli tui Jacóbi, quæsumus Dómine, intercessióne nos ádjuva: pro cujus festivitáte percépimus tua sancta lætántes. Per Dóminum nostrum.

Eadem Die. S. Christophori Martyris.

Missa. In virtúte tua. *pag.* [6].

Die 26. S. Annæ Matris B. Mariæ Virginis.

Introitus. Gaudeámus. *ut supra p.* 359; *sed loco* sub honóre B. M. V. *dicitur:*

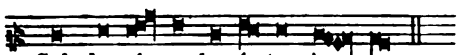

Oratio.

Deus, qui beátæ Annæ grátiam conférre dignátus es, ut Genitrícis unigéniti Fílii tui mater éffici mererétur: concéde propítius; ut cujus solémnia celebrámus, ejus apud te patrocíniis adjuvémur. Per eúmdem Dóminum nostrum.

Epist. Mulíerem fortem. *p.* [50]. — *Grad.* Dilexísti. *p.* [37]. — Allelúja, allelúja. ℣. Diffúsa est grátia. Allelúja. *p.* 266. — *Evang.* Símile est regnum. *p.* [41]. — *Offert.* Filiæ regum. *p.* [44].

Secreta.

Sacrifíciis præséntibus, quæsumus Dómine, placátus inténde: ut per intercessiónem beátæ Annæ, quæ Genitrícis Fílii tui Dómini nostri Jesu Christi mater éxstitit, et devotióne nostræ proficiant, et salúti. Per eúmdem Dóminum.

Communio. II.

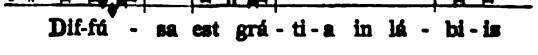

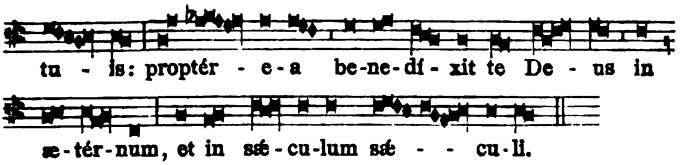

Postcommunio.

Cœléstibus sacraméntis vegetáti, quæsumus Dómine Deus noster: ut intercessióne beátæ Annæ, quam Genitrícis Filii tui matrem esse voluísti, ad ætérnam salútem pervenire mereámur. Per eúmdem Dóminum nostrum.

Die 27. S. Pantaleonis Martyris.

Missa. Lætábitur justus. *pag.* [8].

Die 28. Ss. Nazarii et Celsi Mart., Victoris Papæ et Mart., ac Innocentii Papæ et Confessoris.

Oratio.

Sanctórum tuórum nos, Dómine, Nazárii, Celsi, Victóris et Innocéntii conféssio beáta commúniat: et fragilitáti nostræ subsídium dignánter exóret. Per Dóminum nostrum.

Die 29. S. Marthæ Virginis.

Missa. Dilexísti justítiam. *pag.* [43], *præter:*

✠ Sequéntia sancti Evangélii secúndum Lucam. *Luc. 10. g.*

IN illo témpore: Intrávit Jesus in quoddam castéllum: et múlier quædam Martha nómine excépit illum in domum suam: et huic erat soror nómine María, quæ étiam sedens secus pedes Dómini, audiébat verbum illíus. Martha autem satagébat circa frequens ministérium: quæ stetit, et ait: Dómine, non est tibi curæ quod soror mea relíquit me solam ministráre? dic ergo illi, ut me ádjuvet. Et respóndens, dixit illi Dóminus: Martha, Martha, sollícita es, et turbáris erga plúrima: porro unum est necessárium. María óptimam partem elégit, quæ non auferétur ab ea.

Eadem Die. Ss. Mart. Felicis et Sociorum.

Oratio.

Præsta, quæsumus Dómine: ut, sicut pópulus christiánus Mártyrum tuórum Felícis, Simplícii, Faustíni et Beatrícis temporáli solemnitáte congáudet, ita perfruátur ætérna; et quod votis célebrat, comprehéndat efféctu. Per Dóminum nostrum.

Secreta.

Hóstias tibi, Dómine, pro sanctórum Mártyrum tuórum Felícis, Simplícii, Faustíni et Beatrícis commemoratióne deférimus: supplíciter deprecántes; ut indulgéntiam nobis páriter cónferant, et salútem. Per Dóminum nostrum.

Postcommunio.

Præsta, quæsumus omnípotens Deus: ut sanctórum Mártyrum tuórum Felícis, Simplícii, Faustíni et Beatrícis cœléstibus mystériis celebráta solémnitas, indulgéntiam nobis tuæ propitiatiónis acquírat. Per Dóminum nostrum.

Die 30. Ss. Abdon et Sennen Martyrum.

Oratio.

Deus, qui sanctis tuis Abdon et Sennen ad hanc glóriam veniéndi copiósum munus grátiæ contulísti: da fámulis tuis suórum véniam peccatórum; ut, sanctórum tuórum intercedéntibus méritis, ab ómnibus mereántur adversitátibus liberári. Per Dñm.

Secreta.

Hæc hóstia, quæsumus Dómine, quam sanctórum Mártyrum tuórum natalítia recenséntes offérimus: et víncula nostræ pravitátis absólvat, et tuæ nobis misericórdiæ dona concíliet. Per Dñm.

Postcommunio.

Per hujus, Dómine, operatiónem mystérii, et vítia nostra purgéntur: et intercedéntibus sanctis Martýribus tuis Abdon et Sennen, justa desidéria compleántur. Per Dóminum nostrum.

Die 31. S. Ignatii Confessoris.

Introitus. III.

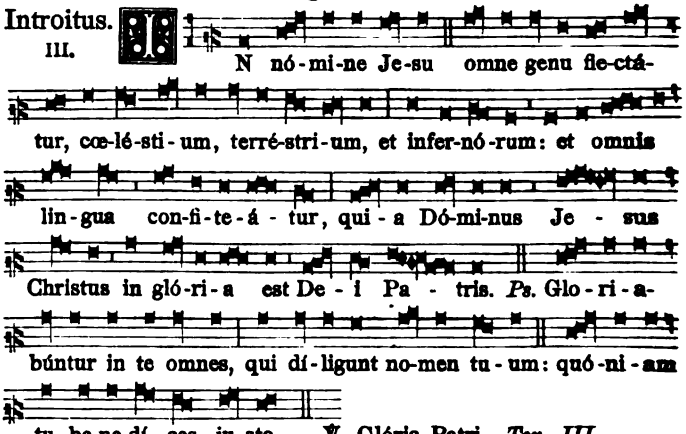

Oratio.

Deus, qui ad majórem tui nóminis glóriam propagándam, novo per beátum Ignátium subsídio militántem Ecclésiam roborásti: concéde; ut ejus auxílio et imitatióne certántes in terris, coronári cum ipso mereámur in cœlis. Per Dóminum.

Epist. Caríssime: Memor esto. *p.* [9]. — *Grad.* Justus ut palma. *p.* [31]. — Allelúja, allelúja. ℣. Beátus vir. Allelúja. *p.* [31]. — *Evang.* Designávit Dóminus. *p.* 294. — *Offert.* Véritas mea. *p.* [27].

Secreta.

Adsint, Dómine Deus, oblatiónibus nostris sancti Ignátii benígna suffrágia: ut sacrosáncta mystéria, in quibus omnis sanctitátis fontem constituísti, nos quoque in veritáte sanctíficent. Per Dñm.

Communio. VII.

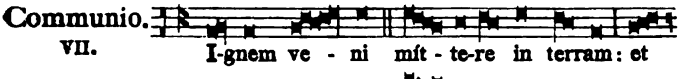

Postcommunio.

Laudis hóstia, Dómine, quam pro sancto Ignátio grátias agéntes obtúlimus: ad perpétuam nos majestátis tuæ laudatiónem, ejus intercessióne, perdúcat. Per Dóminum nostrum.

Festa Augusti.

Die 1. S. Petri ad Vincula.

Introitus. Nunc scio vere. *pag.* 349.

Oratio.

Deus, qui beátum Petrum Apóstolum a vínculis absolútum, illæsum abíre fecísti: nostrórum, quæsumus, absólve víncula peccatórum; et ómnia mala a nobis propitiátus exclúde. Per Dñm.

Et fit commem. S. Pauli. Oratio. Deus, qui. *pag.* 274.

Deinde Ss. Machabæorum Mart. Oratio.

Fratérna nos, Dómine, Mártyrum tuórum coróna lætíficet: quæ et fídei nostræ prébeat increménta virtútum, et multíplici nos suffrágio consolétur. Per Dóminum nostrum.

Epist. Misit Heródes. *p.* 349. — *Grad.* Constítues eos. *p.* [63].

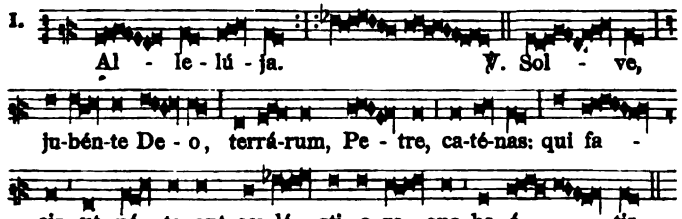

Allelúja. *ut supra.*

Evang. Venit Jesus. *p.* 275. — *Offert.* Constítues eos. *p.* 297.

Secreta.

Oblátum tibi, Dómine, sacrifícium, intercedénte beáto Petro Apóstolo tuo, vivíficet nos semper, et múniat. Per Dóminum.

Pro S. Paulo. Secreta. Apóstoli tui. *pag.* 276.

Pro Ss. Machabæis. *Secreta.*

Mystéria tua, Dómine, pro sanctórum Mártyrum tuórum honóre, devóta mente tractémus: quibus et præsídium nobis crescat, et gáudium. Per Dóminum nostrum.

Præf. de Apost. (10.) *p.* 156. — *Comm.* Tu es Petrus. *p.* 276.

Postcommunio.

Córporis sacri et pretiósi sánguinis repléti libámine, quæsumus Dómine Deus noster: ut quod pia devotióne gérimus, certa redemptióne capiámus. Per eúmdem Dóminum nostrum.

Pro S. Paulo. *Postcommunio.*

Percéptis, Dómine, sacraméntis, beáto Paulo Apóstolo tuo interveniénte, deprecámur: ut, quæ pro illíus celebráta sunt glória, nobis profíciant ad medélam.

Pro Ss. Machabæis. *Postcommunio.*

Præsta, quæsumus omnípotens Deus: ut quorum memóriam sacraménti participatióne recólimus, fidem quoque proficiéndo sectémur. Per Dóminum nostrum.

Die 2. S. Alphonsi Mariæ de Ligorio Episcopi, Confessoris et Ecclesiæ Doctoris.

Introitus. VIII.

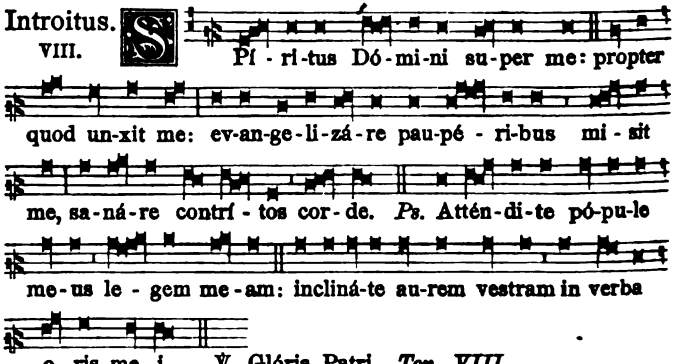

Oratio.

Deus, qui per beátum Alphónsum Maríam, Confessórem tuum atque Pontíficem, animárum zelo succénsum, Ecclésiam tuam nova prole fœcundásti: quæsumus; ut ejus salutáribus mónitis edócti, et exémplis roboráti, ad te perveníre felíciter valeámus. Per Dóminum nostrum.

Comm. S. Steph. Pap. et Mart. Deus, qui nos. *pag.* [4].

Léctio Epístolæ beáti Pauli Apóstoli ad Timótheum. *2. Tim. 2.*

Caríssime: Confortáre in grátia, quæ est in Christo Jesu: et quæ audísti a me per multos testes, hæc commenda fidélibus homínibus, qui idónei erunt et álios docére. Labóra sicut bonus

miles Christi Jesu. Nemo militans Deo implicat se negótiis sæculáribus: ut ei pláceat, cui se probávit. Nam et qui certat in agóne, non coronátur, nisi legítime certáverit. Laborántem agrícolam opórtet primum de frúctibus percípere. Intéllige quæ dico: dabit enim tibi Dóminus in ómnibus intelléctum.

Graduale.

VII. Memor fu - i ju-di-ci - ó-rum tu-ó - rum

a sæ-cu-lo, Dó - mi-ne, et con-so-lá - tus sum: de-fé -

cti - o té - nu - it me pro pecca-tó-ri-bus de-re-linquénti-

bus le - gem tu - am. ℣. Ju-stí - ti-am tu - am non abscón-

di in cor-de me - o: ve-ri-tá - tem tu - am, et sa-lu-tá -

re tu - um di - xi.

IV. Al-le - lú - ja. ℣. Ip - se est

di-ré-ctus di-ví - ni-tus in pœ-ni-tén - ti-am gen-tis, et

tu - lit abo-mi-na-ti-ó - nes impi - e-tá - tis: et gu-berná-vit

ad Dó-mi-num cor ip-sí - us: et in di - é - bus pecca-tó -

rum cor-ro-bo-rá - vit pi - e - tá - tem. Allelúja. *ut supra.*

Evang. Designávit Dóminus. *pag.* 294.

Offertorium.

VII. Ho-nó - ra Dó - mi-num de tu - a substán-

ti - a, et de pri-mí - ti - is ó-mni - um fru-gum tu - á - rum

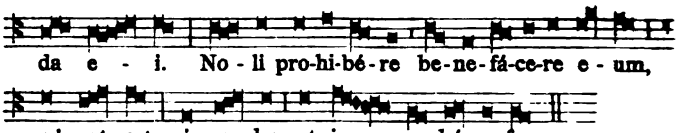

Secreta.

Cœlésti, Dómine Jesu Chríste, sacrifícii igne corda nostra in odórem suavitátis exúre: qui beáto Alphónso Maríæ tribuísti et hæc mystéria celebráre, et per éadem hóstiam tibi sanctam seípsum exhibére: Qui vivis et regnas.

Pro S. Steph. Múnera. *pag.* [6].

Communio.

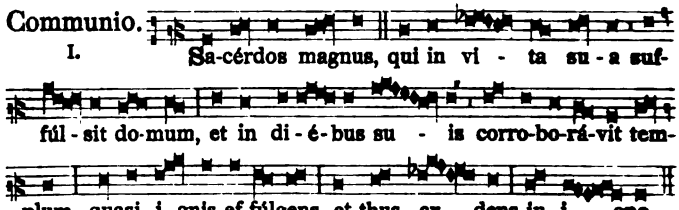

Postcommunio.

Deus, qui beátum Alphónsum Maríam, Confessórem tuum atque Pontíficem, fidélem divíni mystérii dispensatórem et præcónem effecísti: ejus méritis, precibúsque concéde; ut fidéles tui et frequénter percípiant, et percipiéndo sine fine colláudent. Per Dŭm.

Pro S. Steph. Hæc nos. *pag.* [6].

Die 3. In Festo Invent. S. Stephani Protom.

Missa. Sedérunt príncipes. *pag.* 20; *sed in Oratione loco* natalítia *dicitur* Inventiónem.

Die 4. S. Dominici Confessoris.

Introitus. Os justi. *pag.* [30].

Oratio.

Deus, qui Ecclésiam tuam beáti Domínici Confessóris tui illumináre dignátus es méritis et doctrínis: concéde; ut ejus intercessióne temporálibus non destituátur auxíliis, et spirituálibus semper proficiat increméntis. Per Dóminum nostrum.

Epist. Testíficor. *p.* [28]. — *Grad.* Justus ut palma. *p.* [31].

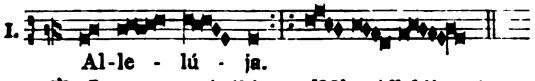

℣. Justus germinábit. *p.* [33]. Allelúja. *ut supra.*

Evang. Sint lumbi. *p.* [31]. — *Offert.* Véritas mea. *p.* [27].

Secreta.

Múnera tibi, Dómine, dicáta sanctífica: ut méritis beáti Domínici Confessóris tui, nobis proficiant ad medélam. Per Dñm.

Communio. Fidélis servus. *p.* [30].

Postcommunio.

Concéde, quæsumus omnípotens Deus: ut qui peccatórum nostrórum póndere prémimur, beáti Domínici Confessóris tui patrocínio sublevémur. Per Dóminum nostrum.

Die 5. In Dedicatione S. Mariæ ad Nives.

Missa. Salve, sancta parens. *pag.* [81].

Et dicitur Credo, *et Præf. de S. Maria.* (9.) Et te in Festivitáte beátæ Mariæ. *pag.* 156.

Die 6. In Festo Transfigurationis D. N. J. Chr.

Introitus. III.

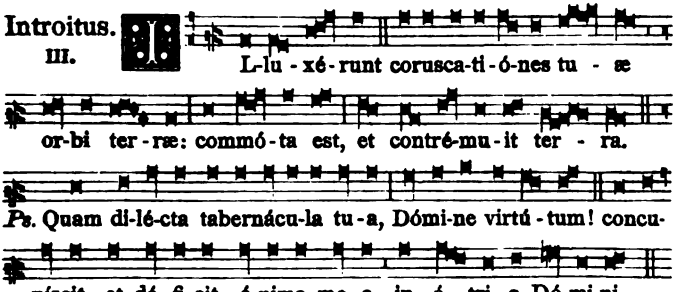

℣. Glória Patri. *Ton. III.*

Oratio.

Deus, qui fídei sacraménta, in Unigéniti tui gloriósa Transfiguratióne, patrum testimónio roborásti, et adoptiónem filiórum perféctam, voce delápsa in nube lúcida, mirabíliter præsignásti: concéde propítius; ut ipsíus regis glóriæ nos cohærédes effícias, et ejúsdem glóriæ tríbuas esse consórtes. Per eúmdem Dóminum.

Et fit comm. Ss. Mm. Xysti, Felicissimi et Agapiti. Deus. *p.* [19].

Léctio Epístolæ beáti Petri Apóstoli. *2. Petr. 1. c.*

Caríssimi: Non doctas fábulas secúti notam fécimus vobis Dómini nostri Jesu Christi virtútem et præséntiam: sed speculatóres facti illíus magnitúdinis. Accípiens enim a Deo Patre honórem et glóriam, voce delápsa ad eum hujuscémodi a magnífica glória: Hic est fílius meus diléctus, in quo mihi complácui, ipsum audíte. Et hanc vocem nos audívimus de cœlo allátam, cum essémus cum ipso in monte sancto. Et habémus firmiórem prophéticum sermónem: cui bene fácitis attendéntes, quasi lucérnæ lucénti in caliginóso loco, donec dies elucéscat, et lúcifer oriátur in córdibus vestris.

Graduale.

V. Spe-ci-ó - - sus for - ma præ fí - li-is hó - mi-num: dif-fú-sa est grá - ti-a in lá - bi-is tu - is. ℣. E-ructá - vit cor me-um ver-bum bo-num: di-co e-go ó-pe-ra me - a re - gi.

VII. Al-le - lú - ja. ℣. Can - dor est lu-cis æ-tér - næ, spé - cu-lum si-ne má - cu-la, et i-má-go bo-ni-tá - tis il - lí - - us.

Allelúja. *ut supra.*

Evang. Assúmpsit Jesus Petrum. *pag.* 68.

Offertorium.

VI. Gló-ri-a et di-ví - ti-æ in do-mo e - jus: et ju-stí - ti-a e - jus ma-net in sæ - cu-lum sæ - - - cu-li, al - le - - - - lú - ja.

Secreta.

Obláta, quæsumus Dómine, múnera, gloriósa Unigéniti tui Transfiguratióne sanctífica: nosque a peccatórum máculis, splendóribus ipsíus illustratiónis emúnda. Per eúmdem Dóminum.

Pro Ss. Martyribus. Secreta. Múnera tibi. *pag.* [15].

Præf. de Nativ. Domini. (1.) Quia per incarnáti. *pag.* 152.

Communio.

I. Vi-si-ó-nem, quam vi-dí-stis, némi-ni di-xé - ri-tis, o - nec a mór-tu-is re-súrgat Fí-li-us hó - mi-

Postcommunio.

Præsta, quæsumus omnípotens Deus: ut sacrosáncta Fílii tui Transfiguratiónis mystéria, quæ solémni celebrámus offício, purificátæ mentis intelligéntia consequámur. Per eúmdem Dñm.

Pro Ss. Martyribus. Postcommunio. Præsta nobis. *pag.* [15].

Die 7. S. Cajetani Confessoris.

Missa. Os justi. *pag.* [30], *præter sequ.:*

Oratio.

Deus, qui beáto Cajetáno Confessóri tuo apostólicam vivéndi formam imitári tribuísti: da nobis, ejus intercessióne et exémplo, in te semper confídere, et sola cœléstia desideráre. Per Dñm.

Evang. Nemo potest. *p.* 233. — *Secr.* Præsta nobis. *p.* [34]. — *Postcomm.* Quæsumus. *ibid.*

Eadem Die. S. Donati Episc. et Mart.

Oratio.

Deus, tuórum glória sacerdótum: præsta quæsumus; ut sancti Mártyris tui et Epíscopi Donáti, cujus festa gérimus, sentiámus auxílium. Per Dóminum nostrum.

Secreta.

Præsta, quæsumus Dómine: ut sancti Mártyris tui et Epíscopi Donáti intercessióne, quem ad laudem nóminis tui dicátis munéribus honorámus, piæ nobis fructus devotiónis accréscat. Per Dñm.

Postcommunio.

Omnípotens et miséricors Deus, qui nos sacramentórum tuórum et partícipes éfficis, et minístros: præsta quæsumus; ut, intercedénte beáto Donáto, Mártyre tuo atque Pontífice, ejúsdem proficiámus et fídei consórtio, et digno servítio. Per Dóminum.

Die 8. Ss. Cyriaci, Largi et Smaragdi Martyrum.

Oratio.

Deus, qui nos ánnua sanctórum Mártyrum tuórum Cyríaci, Largi et Smarágdi solemnitáte lætíficas: concéde propítius; ut quorum natalítia cólimus, virtútem quoque passiónis imitémur. Per Dñm.

Secreta.

Accépta sit in conspéctu tuo, Dómine, nostra devótio: et eórum nobis fiat supplicatióne salutáris, pro quorum solemnitáte defértur. Per Dóminum nostrum.

Postcommunio.

Refécti participatióne múneris sacri, quæsumus Dómine Deus noster: ut, cujus exséquimur cultum, intercedéntibus sanctis Martýribus tuis Cyríaco, Largo et Smarágdo, sentiámus effectum. Per Dñm.

Die 9. S. Romani Martyris.

Oratio.

Præsta, quæsumus omnípotens Deus: ut, intercedénte beáto Románo Mártyre tuo, et a cunctis adversitátibus liberémur in córpore, et a pravis cogitatiónibus mundémur in ménte. Per Dñm.

Secreta.

Munéribus nostris, quæsumus Dómine, precibúsque suscéptis, et cœléstibus nos munda mystériis, et cleménter exáudi. Per Dóminum nostrum.

Postcommunio.

Quæsumus, omnípotens Deus: ut qui cœléstia aliménta percépimus, intercedénte beáto Románo Mártyre tuo, per hæc contra ómnia advérsa muniámur. Per Dóminum.

Die 10. S. Laurentii Martyris.

Introitus. III.

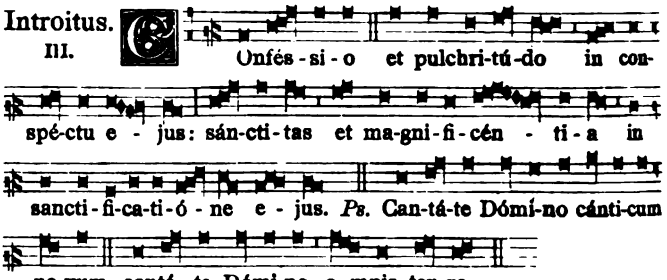

℣. Glória Patri. *Ton. III.*

Oratio.

Da nobis, quæsumus omnípotens Deus: vitiórum nostrórum flammas exstínguere; qui beáto Lauréntio tribuísti tormentórum suórum incéndia superáre. Per Dóminum nostrum.

Léctio Epístolæ beáti Pauli Apóstoli ad Corínthios. *2. Cor. 9. b.*

Fratres: Qui parce séminat, parce et metet: et qui séminat in benedictiónibus, de benedictiónibus et metet. Unusquísque prout destinávit in corde suo, non ex tristítia, aut ex necessitáte: hílarem enim datórem díligit Deus. Potens est autem Deus omnem grátiam abundáre fácere in vobis, ut in ómnibus semper omnem sufficiéntiam habéntes, abundétis in omne opus bonum, sicut scriptum est: Dispérsit, dedit paupéribus: justítia ejus manet in sæculum sæculi. Qui autem administrat semen seminánti: et panem ad manducándum præstábit, et multiplicábit semen vestrum, et augébit increménta frugum justítiæ vestræ.

Graduale. VIII.

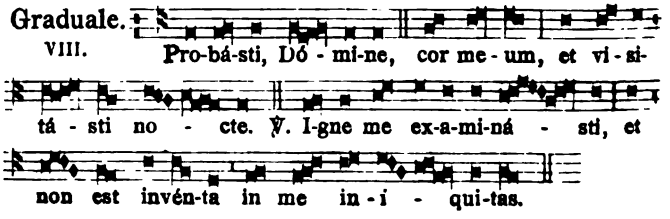

VII. Al-le - lú - ja. ℣. Le-ví - ta

Lau-rén - ti-us bo-num o - pus o-pe-rá - - tus est:

qui per signum cru - cis cæ - cos il-luminá - - - vit.

Allelúja. *ut supra.*

Evangel. Amen, amen dico vobis *pag.* 285.

Non dicitur Credo. *nisi in ecclesia propria, vel nisi venerit in Dominica.*

Offertorium. IV. Con-fés - si - o et pulchri-tú - do in con-

spé-ctu e - jus: sán-cti-tas et magni-fi-cén-ti-a in sancti-

fi-ca-ti-ó - ne e - - - jus.

Secreta.

Accipe, quæsumus Dómine, múnera dignánter obláta: et beáti Lauréntii suffragántibus méritis, ad nostræ salútis auxílium proveníre concéde. Per Dóminum nostrum.

Comm. Qui mihi minístrat. *pag.* [10].

Postcommunio.

Sacro múnere satiáti, súpplices te, Dómine, deprecámur: ut quod débitæ servitútis celebrámus offício, intercedénte beáto Lauréntio Mártyre tuo, salvatiónis tuæ sentiámus augméntum. Per Dñm.

Die 11. Ss. Tiburtii et Susannæ Martyrum.

Oratio.

Sanctórum Mártyrum tuórum Tibúrtii et Susánnæ nos, Dómine, fóveant continuáta præsídia: quia non désinis propítius intuéri, quos tálibus auxíliis concésseris adjuvári. Per Dóminum.

Secreta.

Adésto, Dómine, précibus pópuli tui, adésto munéribus: ut quæ sacris sunt obláta mystériis, tuórum tibi pláceant intercessióne sanctórum. Per Dóminum nostrum.

Postcommunio.

Súmpsimus, Dómine, pignus redemptiónis ætérnæ: quod sit nobis, quæsumus, interveniéntibus sanctis Martýribus tuis, vitæ præséntis auxílium páriter et futúræ. Per Dóminum nostrum.

Die 12. S. Claræ Virginis.

Missa. Dilexísti. *pag.* [43].

Die 13. Ss. Hippolyti et Cassiani Martyrum.

Oratio.

Da, quæsumus omnípotens Deus: ut beatórum Mártyrum tuórum Hippólyti et Cassiáni veneránda solémnitas, et devotiónem nobis áugeat, et salútem. Per Dóminum nostrum.

Secreta.

Réspice, Dómine, múnera pópuli tui, sanctórum festivitáte votíva: et tuæ testificátio veritátis nobis proficiat ad salútem. Per Dóminum nostrum.

Postcommunio.

Sacramentórum tuórum, Dómine, commúnio sumpta nos salvet: et in tuæ veritátis luce confírmet. Per Dóminum nostrum.

Die 14. S. Eusebii Confessoris.

Oratio.

Deus, qui nos beáti Eusébii Confessóris tui ánnua solemnitáte lætíficas: concéde propítius; ut cujus natalítia cólimus, per ejus ad te exémpla gradiámur. Per Dóminum nostrum.

Secr. Laudis tibi. *p.* [32]. — *Postcomm.* Refécti cibo. *ibid.*

Die 15. Augusti.

IN FESTO

ASSUMPTIONIS B. MARIÆ VIRG.

Intr. Gaudeámus. *p.* 359: *sed loco* de cujus solemnitáte *dicitur*

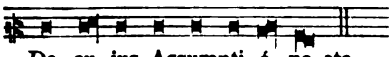

De cu-jus Assumpti-ó-ne etc.

Oratio.

Famulórum tuórum, quæsumus Dómine, delíctis ignósce: ut qui tibi placére de áctibus nostris non valémus; Genitrícis Filii tui Dómini nostri intercessióne salvémur: Qui tecum vivit.

Léctio libri Sapiéntiæ. *Eccli. 24.*

IN ómnibus réquiem quæsívi, et in hæreditáte Dómini morábor. Tunc præcépit, et dixit mihi Creátor ómnium: et qui creávit me, requiévit in tabernáculo meo, et dixit mihi: In Jacob inhábita, et in Israël hæreditáre, et in eléctis meis mitte radíces. Et sic in Sion firmáta sum, et in civitáte sanctificáta similiter requiévi, et in Jerúsalem potéstas mea. Et radicávi in pópulo honorificáto, et in parte Dei mei hæréditas illíus, et in plenitúdine sanctórum deténtio mea. Quasi cedrus exaltáta sum in Líbano, et quasi cypréssus in monte Sion. Quasi palma exaltáta sum in Cades, et quasi plantátio rosæ in Jéricho. Quasi olíva speciósa in campis, et quasi plátanus exaltáta sum juxta aquam in platéis. Sicut cinnamómum et bálsamum aromatízans odórem dedi: quasi myrrha elécta dedi suavitátem odóris.

Graduale.

V. Propter ve-ri-tá - - tem, et mansu-e-tú -

di-nem, et ju-stí - ti-am: et de-dú-cet te mi-ra-bí-li-ter

déx - te-ra tu - - a. ℣. Au-di fí - li-a, et

vi - de, et in-clí - na au-rem tu - am: qui-a con-cu-pí-

vit rex spé-ci-em tu - am.

XIII. Al-le - lú - ja. ℣. As-

súm - pta est Ma-rí - a in cœ - lum: gau - - det

ex-ér - - ci-tus An - ge - ló - - rum.

Allelúja. *ut supra.*

Evang. Intrávit Jesus. *pag.* 369. — *Et dicitur* Credo.

Offertorium.

VIII. Assúm-pta est Ma-rí - a in cœ - -

lum: gau - dent An-ge-li, col-lau-dán - tes bene-dí - cunt

Dó - - - - mi-num, al-le - - lú - ja.

Secreta.

Subvéniat, Dómine, plebi tuæ Dei Genitrícis orátio: quam etsi pro conditióne carnis migrásse cognóscimus, in cœlésti glória apud te pro nobis intercédere sentiámus. Per eúmdem Dóminum.

Præfatio de B. Maria V. (9.) Et te in Assumptióne. *pag.* 156.

Communio.

VIII. O-ptimam par-tem e-lé - git si - bi Ma-

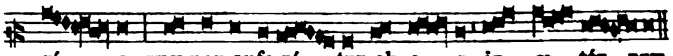

Postcommunio.

Mensæ cœléstis partícipes effécti, implorámus cleméntiam tuam, Dómine Deus noster: ut qui Assumptiónem Dei Genitrícis cólimus, a cunctis malis imminéntibus, ejus intercessióne liberémur. Per eúmdem Dóminum.

Dominica infra Octavam Assumptionis B. M. V.

S. Joachim Confessoris et Patris B. M. V.

Introitus.

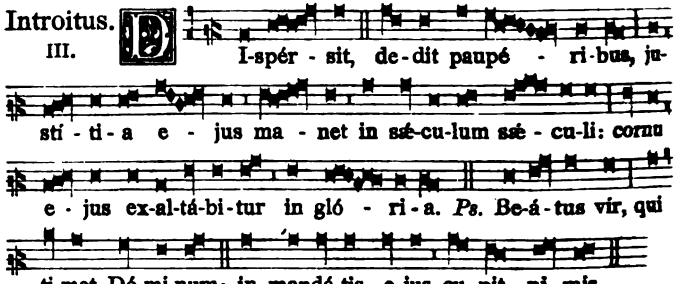

℣. Glória Patri. *Ton. III.*

Oratio.

Deus, qui præ ómnibus sanctis tuis beátum Jóachim Genitrícis Filii tui patrem esse voluísti: concéde, quæsumus; ut cujus festa venerámur, ejus quoque perpétuo patrocínia sentiámus. Per eúmdem Dóminum nostrum.

Epist. Beátus vir, qui invéntus. *pag.* [30].

Graduale.

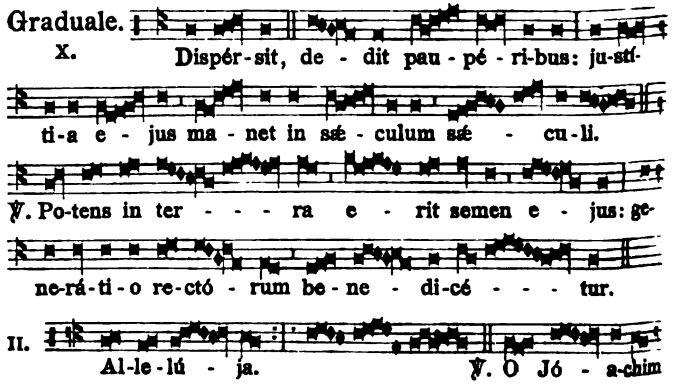

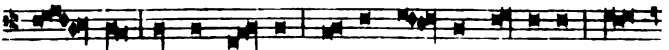

san - cte, con-jux An-næ, pa - ter al - mæ Vír-gi-nis, hic

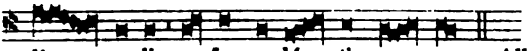

fá - mu-lis confer sa-lú - tis o - pem. Allel. *ut supra.*

Evang. Liber generatiónis. *p.* 262. — *Offert.* Glória. *p.* [8].

Secreta.

Súscipe, clementíssime Deus, sacrifícium in honórem sancti Patriárchæ Jóachim, patris Maríæ Vírginis, majestáti tuæ oblátum: ut, ipso cum cónjuge sua, et beatíssima prole intercedénte, perféctam cónsequi mereámur remissiónem peccatórum, et glóriam sempitérnam. Per Dóminum nostrum.

Præfatio de B. Maria. (9.) Et te in Assumptióne. *pag.* 156. *nisi festum S. Joachim transferatur post Oct. Assumptionis, quia tunc dicitur Præfatio communis.*

Communio. Fidélis servus. *pag.* [30].

Postcommunio.

Quæsumus, omnípotens Deus: ut per hæc sacraménta, quæ súmpsimus, intercedéntibus méritis et précibus beáti Jóachim patris Genitrícis dilécti Fílii tui Dómini nostri Jesu Christi, tuæ grátiæ in præsénti, et ætérnæ glóriæ in futúro partícipes esse mereámur. Per eúmdem Dóminum nostrum.

Die 16. S. Hyacinthi Confessoris.

Missa. Os justi. *pag.* [30].

Die 17. In Octava S. Laurentii.

Introitus. VII.

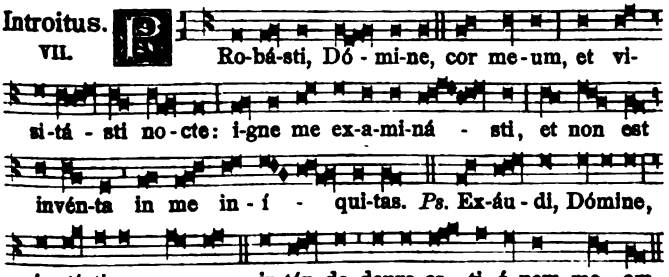

Ro-bá-sti, Dó - mi-ne, cor me-um, et vi- si-tá - sti no-cte: i-gne me ex-a-mi-ná - sti, et non est invén-ta in me in - í - qui-tas. *Ps.* Ex-áu - di, Dómine, ju-stí-ti-am me-am: in-tén-de depre-ca - ti-ó-nem me - am.

℣. Glória Patri. *Ton. VII.*

Oratio.

Excita, Dómine, in Ecclésia tua Spíritum, cui beátus Lauréntius Levíta servívit: ut eódem nos repléti, studeámus amáre quod amávit, et ópere exercére quod dócuit. Per Dóminum.

Epistola. Qui parce séminat. *pag.* 378.

Graduale.

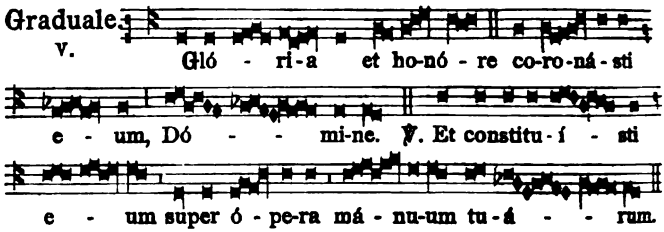

Allelúja, allelúja. ℣. Levíta Lauréntius. Allelúja. *p.* 379. — *Evang.* Amen, amen dico vobis. *p.* 285. — *Offert.* In virtúte. *p.* [33].

Secreta.

Sacrifícium nostrum tibi, Dómine, quæsumus, beáti Lauréntii precátio sancta concíliet: ut, cujus honóre solémniter exhibétur, ejus méritis efficiátur accéptum. Per Dóminum nostrum.

Et dicitur Præf. de S. Maria. (9.) Et te in Assumptióne. *p.* 156.

Communio. Qui vult veníre post me. *pag.* [8].

Postcommunio.

Súpplices te rogámus, omnípotens Deus: ut quos donis cœléstibus satiásti, intercedénte beáto Lauréntio Mártyre tuo, perpétua protectióne custódias. Per Dóminum nostrum.

Die 18. S. Agapiti Martyris.

Oratio.

Lætétur Ecclésia tua, Deus, beáti Agapíti Mártyris tui confísa suffrágiis: atque ejus précibus glorióśis et devóta permáneat, et secúra consístat.

Secreta.

Súscipe, Dómine, múnera, quæ in ejus tibi solemnitáte deférimus, cujus nos confídimus patrocínio liberári.

Postcommunio.

Satiásti, Dómine, famíliam tuam munéribus sacris: ejus quæsumus, semper interventióne nos réfove, cujus solémnia celebrámus.

Die 20. S. Bernardi Abbatis et Eccl. Doct.

Missa. In médio Ecclésiæ. *pag.* [27]. *præter:*

Epist. Justus cor suum. *p.* 300. — *Et dicitur* Credo.

Die 21. Augusti.

S. Joannæ Franciscæ Fremiot de Chantal Viduæ.

Missa. Cognóvi. *pag.* [49].

Oratio.

Omnípotens et miséricors Deus, qui beátam Joánnam Franciscam tuo amóre succénsam, admirábili spíritus fortitúdine per omnes vitæ sémitas in via perfectiónis donásti, quique per illam illustráre Ecclésiam tuam nova prole voluísti: ejus méritis et précibus con-

céde; ut qui infirmitátis nostræ cónscii de tua virtúte confídimus, cœléstis grátiæ auxílio, cuncta nobis adversántia vincámus. Per Dóminum nostrum.

Secreta.

Illo nos amóris igne, quæsumus Dómine, hæc hóstia salutáris inflámmet, quo beátæ Joánnæ Francíscæ cor veheménter incéndit, et flammis adússit ætérnæ caritátis. Per Dóminum.

Præfatio de B. Maria. (9.) Et te in Assumptióne *p.* 156.

Postcommunio.

Spíritum nobis, Dómine, tuæ caritátis infúnde: ut quos cœléstis panis virtúte satiásti, beáta Joánna Francísca intercedénte, fácias terréna despícere, et te solum Deum pura mente sectári. Per Dóminum nostrum.

Die 22. In Octava Assumptionis B. M. V.

Missa. Gaudeámus. *ut in die. pag.* 380.

Comm. de Ss. Mart. Timotheo, Hippolyto et Symphoriano.

Oratio.

Auxílium tuum nobis, Dómine quæsumus, placátus impénde: et intercedéntibus beátis Martýribus tuis Timótheo, Hippólyto et Symphoriáno, déxteram super nos tuæ propitiatiónis exténde. Per Dóminum nostrum.

Secreta.

Accépta tibi sit, Dómine, sacrátæ plebis oblátio pro tuórum honóre sanctórum: quorum se méritis de tribulatióne percepísse cognóscit auxílium. Per Dóminum nostrum.

Postcommunio.

Divíni múneris largitáte satiáti, quæsumus Dómine Deus noster: ut, intercedéntibus sanctis Martýribus tuis Timótheo, Hippólyto et Symphoriáno, in ejus semper participatióne vivámus. Per Dóminum nostrum.

Die 23. S. Philippi Benitii Confessoris.

Introitus. Justus ut palma. *pag.* [32].

Oratio.

Deus, qui per beátum Philíppum Confessórem tuum, exímium nobis humilitátis exémplum tribuísti: da fámulis tuis, próspera mundi ex ejus imitatióne despícere et cœléstia semper inquírere. Per Dóminum nostrum.

Secreta.

Præsta nobis, quæsumus omnípotens Deus: ut nostræ humilitátis oblátio, et pro tuórum tibi grata sit honóre sanctórum, et nos córpore páriter et mente purificet. Per Dóminum nostrum.

Postcommunio.

Quæsumus, omnípotens Deus: ut qui cœléstia aliménta percépimus, intercedénte beáto Philíppo Confessóre tuo, per hæc contra ómnia advérsa muniámur. Per Dóminum nostrum.

Die 24. vel 25. S. Bartholomæi Apostoli.

Introitus. Mihi autem. *pag.* [63].

Oratio.

Omnípotens sempitérne Deus, qui hujus diéi venerándam sanctámque lætítiam in beáti Apóstoli tui Bartholomæi festivitáte tribuísti: da Ecclésiæ tuæ, quæsumus; et amáre quod crédidit, et prædicáre quod dócuit. Per Dóminum nostrum.

Léctio Epístolæ beáti Pauli Apóstoli ad Corínthios. *1. Cor. 12. d.*

Fratres: Vos estis corpus Christi, et membra de membro. Et quosdam quidem pósuit Deus in Ecclésia primum apóstolos, secúndo prophétas, tértio doctóres, deínde virtútes, exínde grátias curatiónum, opitulatiónes, gubernatiónes, génera linguárum, interpretatiónes sermónum. Numquid omnes apóstoli? numquid omnes prophétæ? numquid omnes doctóres? numquid omnes virtútes? numquid omnes grátiam habent curatiónum? numquid omnes linguis loquúntur? numquid omnes interpretántur? Æmulámini autem charísmata melióra.

Graduale. Constítues eos príncipes. *pag.* [63].

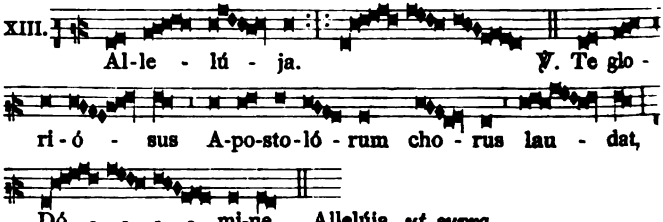

✠ Sequéntia sancti Evangélii secúndum Lucam. *Luc. 6. b.*

In illo témpore: Exiit Jesus in montem oráre, et erat pernóctans in oratióne Dei. Et cum dies factus esset, vocávit discípulos suos, et elégit duódecim ex ipsis (quos et Apóstolos nominávit): Simónem, quem cognominávit Petrum, et Andréam fratrem ejus, Jacóbum et Joánnem, Philíppum et Bartholomæum, Matthæum et Thomam, Jacóbum Alphæi et Simónem, qui vocátur Zelótes, et Judam Jacóbi, et Judam Iscariótem, qui fuit próditor. Et descéndens cum illis, stetit in loco campéstri, et turba discipulórum ejus, et multitúdo copiósa plebis ab omni Judæa, et Jerúsalem, et marítima, et Tyri, et Sidónis, qui vénerant, ut audírent eum, et sanaréntur a languóribus suis. Et qui vexabántur a spirítibus immúndis, curabántur. Et omnis turba quærébat eum tángere, quia virtus de illo exíbat, et sanábat omnes. Credo.

Offertorium. Mihi autem nimis. *pag.* 257.

Secreta.

Beáti Apóstoli tui Bartholomæi solémnia recenséntes, quæsumus Dómine: ut ejus auxílio tua beneficia capiámus, pro quo tibi laudis hóstias immolámus. Per Dóminum nostrum.

Præfatio de Apostolis. (10.) *pag.* 156.

Communio.
I.
Vos qui se-cú-ti e - stis me, se-dé-bi-tis
su - per se - des, ju-di-cán - tes du - ó - de-cim tri - bus
Is - ra - ël, di - cit Dó - mi-nus.

Postcommunio.

Sumptum, Dómine, pignus redemptiónis ætérnæ: sit nobis, quæsumus; interveniénte beáto Bartholomæo Apóstolo tuo, vitæ præséntis auxílium páriter et futúræ. Per Dóminum.

Die 25. vel 26. S. Ludovici Confessoris.

Missa. Os justi. *pag.* [34]. *præter:*

Oratio.

Deus, qui beátum Ludovícum Confessórem tuum, de terréno regno ad cœléstis regni glóriam transtulísti: ejus, quæsumus, méritis et intercessióne, Regis regum Jesu Christi Fílii tui fácias nos esse consórtes: Qui tecum vivit et regnat.

Epist. Justum dedúxit. *pag.* [6].

✠ Sequéntia sancti Evangélii secúndum Lucam. *Luc. 19. b.*

IN illo témpore: Dixit Jesus discípulis suis parábolam hanc: Homo quidam nóbilis ábiit in regiónem longínquam accípere sibi regnum, et revérti. Vocátis autem decem servis suis, dedit eis decem mnas, et ait ad illos: Negotiámini dum vénio. Cives autem ejus óderant eum: et misérunt legatiónem post illum, dicéntes: Nólumus hunc regnáre super nos. Et factum est, ut redíret accépto regno: et jussit vocári servos, quibus dedit pecúniam, ut sciret quantum quisque negotiátus esset. Venit autem primus, dicens: Dómine, mna tua decem mnas acquisívit. Et ait illi: Euge bone serve, quia in módico fuísti fidélis, eris potestátem habens super decem civitátes. Et alter venit, dicens: Dómine, mna tua fecit quinque mnas. Et huic ait: Et tu esto super quinque civitátes. Et alter venit, dicens: Dómine, ecce mna tua, quam hábui repósitam in sudário: tímui enim te, quia homo austérus es: tollis quod non posuísti, et metis quod non seminásti. Dicit ei: De ore tuo te júdico, serve nequam. Sciébas quod ego homo austérus sum, tollens quod non pósui, et metens quod non seminávi: et quare non dedísti pecúniam meam ad mensam, ut ego véniens, cum usúris útique exegíssem illam? Et astántibus dixit: Auférte ab illo mnam, et date illi, qui decem mnas habet. Et dixérunt ei: Dómine, habet decem mnas. Dico autem vobis: Quia omni habénti dábitur, et abundábit: ab eo autem, qui non habet, et quod habet, auferétur ab eo.

Secreta.

Præsta, quæsumus omnípotens Deus: ut sicut beátus Ludovícus Conféssor tuus, spretis mundi oblectaméntis, soli regi Christo placére stúduit; ita ejus orátio nos tibi reddat accéptos. Per eúmdem Dóminum nostrum.

Postcommunio.

Deus, qui beátum Confessórem tuum Ludovícum mirificásti in terris, et gloriósum in cœlis fecísti: eúmdem, quæsumus, Ecclésiæ tuæ constítue defensórem. Per Dóminum nostrum.

Die 26. S. Zephyrini Papæ et Martyris.

Oratio.

Præsta, quæsumus omnípotens Deus: ut beáti Zephyríni, Mártyris tui atque Pontíficis, cujus gaudémus méritis, instruámur exémplis. Per Dóminum nostrum.

Secreta. Múnera tibi. *pag.* [6]. — *Postcomm.* Hæc nos. *ibid.*

Die 27. S. Josephi Calasanctii Confessoris.

Introitus. I.

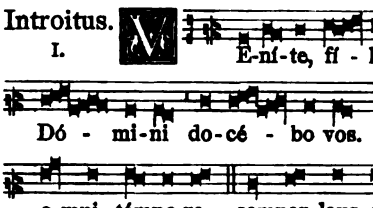

℣. Glória Patri. *Ton. I.*

Oratio.

Deus, qui per sanctum Joséphum Confessórem tuum, ad eruditéndam spíritu intelligéntiæ ac pietátis juventútem, novum Ecclésiæ tuæ subsídium providére dignátus es: præsta quæsumus; nos ejus exémplo et intercessióne ita fácere et docére, ut præmia consequámur ætérna. Per Dóminum nostrum.

Epist. Justum dedúxit. *p.* [6]. — *Grad.* Os justi. *p.* [28]. — Allelúja, allelúja. ℣. Beátus vir, qui suffert. Allelúja. *p.* [31].

✠ Sequéntia sancti Evangélii secúndum Matthæum. *Matth. 18.*

IN illo témpore: Accessérunt discípuli ad Jesum, dicéntes: Quis putas major est in regno cœlórum? Et ádvocans Jesus párvulum, státuit eum in médio eórum, et dixit: Amen dico vobis, nisi convérsi fuéritis, et efficiámini sicut párvuli, non intrábitis in regnum cœlórum. Quicúmque ergo humiliáverit se sicut párvulus iste, hic est major in regno cœlórum. Et qui suscéperit unum párvulum talem in nómine meo, me súscipit.

Offertorium. IV.

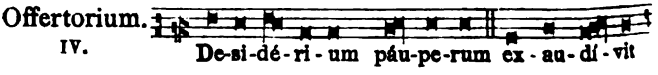

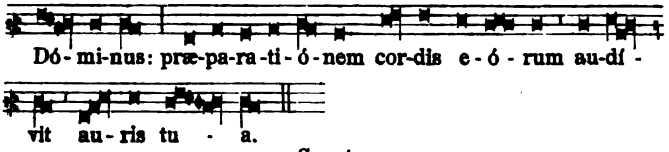

Secreta.

Altáre tuum, Dómine, munéribus cumulámus oblátis: ut ejus nobis fiant supplicatióne propítia, cujus nos donásti patrocínio adjuvári. Per Dóminum nostrum.

Communio.

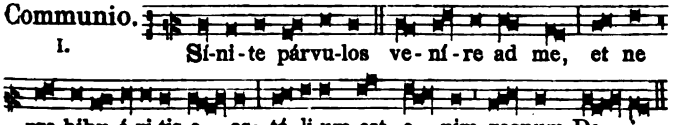

Postcommunio.

Sanctificáti, Dómine, salutári mystério: quæsumus; ut intercedénte sancto Josépho Confessóre tuo, ad majus semper proficiámus pietátis increméntum. Per Dóminum nostrum.

Die 28. S. Augustini Episc., Conf. et Eccl. Doct.

Introitus. In médio Ecclésiæ. *pag.* [27].

Oratio.

Adésto supplicatiónibus nostris, omnípotens Deus: et quibus fidúciam sperándæ pietátis indúlges, intercedénte beáto Augustíno, Confessóre tuo atque Pontífice, consuétæ misericórdiæ tríbue benígnus efféctum. Per Dóminum nostrum.

Epist. Testíficor. *p.* [28]. — *Grad.* Os justi. *p.* [28]. — Allelúja, allelúja. ℣. Invéni David. Allelúja. *p.* 31. — *Evang.* Vos estis sal terræ. *p.* [29]. — *Offert.* Justus ut palma. *p.* [29].

Secreta.

Sancti Confessóris tui Augustíni nobis, Dómine, pia non desit orátio: quæ et múnera nostra concíliet, et tuam nobis indulgéntiam semper obtíneat. Per Dóminum nostrum.

Communio. Fidélis servus. *pag.* [30].

Postcommunio.

Ut nobis, Dómine, tua sacrifícia dent salútem: beátus Conféssor tuus Augustínus, et Póntifex, quæsumus, precátor accédat. Per Dóminum nostrum.

Eadem Die. S. Hermetis Martyris.

Oratio.

Deus, qui beátum Hermétem Mártyrem tuum virtúte constántiæ in passióne roborásti: ex ejus nobis imitatióne tríbue, pro amóre tuo próspera mundi despícere, et nulla ejus advérsa formidáre. Per Dóminum nostrum.

Secreta.

Sacrifícium tibi, Dómine, laudis offérimus in tuórum commemoratióne sanctórum: da, quæsumus; ut, quod illis cóntulit glóriam, nobis prosit ad salútem. Per Dóminum nostrum.

Postcommunio.

Repléti, Dómine, benedictióne cœlésti, quæsumus cleméntiam tuam: ut, intercedénte beáto Herméte Mártyre tuo, quæ humíliter gérimus, salúbriter sentiámus. Per Dóminum nostrum.

Die 29. In Festo Decollationis S. Joannis Baptistæ.

Introitus.

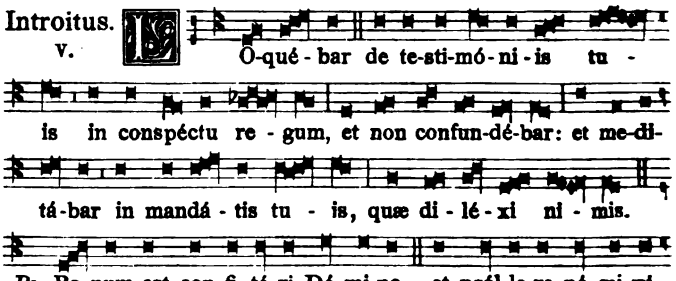

℣. Glória Patri. *Ton. V.*

Oratio.

Sancti Joánnis Baptístæ, Præcursóris et Mártyris tui, quæsumus Dómine: venerânda festívitas, salutáris auxílii nobis præstet efféctum: Qui vivis et regnas.

Léctio Jeremíæ Prophétæ. *Jerem. 1. d.*

IN diébus illis: Factum est verbum Dómini ad me, dicens: Accínge lumbos tuos, et surge, et lóquere ad Juda ómnia, quæ ego præcípio tibi. Ne formídes a fácie eórum: nec enim timére te fáciam vultum eórum. Ego quippe dedi te hódie in civitátem munítam, et in colúmnam férream, et in murum æreum, super omnem terram, régibus Juda, princípibus ejus, et sacerdótibus, et pópulo terræ. Et bellábunt advérsum te, et non prævalébunt; quia ego tecum sum, ait Dóminus, ut líberem te.

Graduale. Justus ut palma. *pag.* [31].

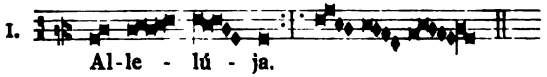

℣. Justus germinábit. *pag.* [33]. Allelúja. *ut supra.*

✠ Sequéntia sancti Evangélii secúndum Marcum. *Marc. 6. c.*

IN illo témpore: Misit Heródes, ac ténuit Joánnem, et vinxit eum in cárcere propter Herodíadem uxórem Philippi fratris

sui, quia dúxerat eam. Dicébat enim Joánnes Heródi: Non licet tibi habére uxórem fratris tui. Heródias autem insidiabátur illi, et volébat occídere eum, nec póterat. Heródes enim metuébat Joánnem, sciens eum virum justum et sanctum: et custodiébat eum, et audíto eo multa faciébat, et libénter eum audiébat. Et cum dies opportúnus accidísset, Heródes natális sui cœnam fecit princípibus, et tribúnis, et primis Galilææ. Cumque introísset filia ipsíus Herodíadis, et saltásset, et placuísset Heródi, simúlque recumbéntibus; rex ait puéllæ: Pete a me quod vis, et dabo tibi. Et jurávit illi: Quia quidquid petíeris, dabo tibi, licet dimídium regni mei. Quæ cum exísset, dixit matri suæ: Quid petam? At illa dixit: Caput Joánnis Baptístæ. Cumque introísset statim cum festinatióne ad regem, petívit dicens: Volo ut prótinus des mihi in disco caput Joánnis Baptístæ. Et contristátus est rex: propter jusjurándum, et propter simul discumbéntes nóluit eam contristáre: sed misso spiculatóre, præcépit afférri caput ejus in disco. Et decollávit eum in cárcere. Et áttulit caput ejus in disco: et dedit illud puéllæ, et puélla dedit matri suæ. Quo audíto, discípuli ejus venérunt, et tulérunt corpus ejus: et posuérunt illud in monuménto

Offertorium. In virtúte tua. *pag.* [33].

Secreta.

Múnera, quæ tibi, Dómine, pro sancti Mártyris tui Joánnis Baptístæ passióne deférimus: quæsumus; ut ejus obténtu nobis proficiant ad salútem. Per Dóminum nostrum.

Communio. Posuísti, Dómine. *pag.* [6].

Postcommunio.

Cónferat nobis, Dómine, sancti Joánnis Baptístæ solémnitas: ut et magnífica sacraménta quæ súmpsimus, significáta venerémur, et in nobis pótius édita gaudeámus. Per Dóminum nostrum.

Eadem Die. S. Sabinæ Martyris.

Oratio. Deus, qui inter cétera. *pag.* [47].

Secreta.

Hóstias tibi, Dómine, beátæ Sabínæ Mártyris tuæ dicátas méritis, benígnus assúme: et ad perpétuum nobis tríbue proveníre subsídium. Per Dóminum nostrum.

Postcommunio.

Divíni múneris largitáte satiáti, quæsumus Dómine Deus noster: ut, intercedénte beáta Sabína Mártyre tua, in ejus semper participatióne vivámus. Per Dóminum nostrum.

Die 30. S. Rosæ a S. Maria Virginis Limanæ.

Missa. Dilexísti. *pag.* [43].

Oratio.

Bonórum ómnium largítor, omnípotens Deus, qui beátam Rosam, cœléstis grátiæ rore prævéntam, virginitátis et patiéntiæ decóre Indis floréscere voluísti: da nobis fámulis tuis; ut in odórem suavitátis ejus curréntes, Christi bonus odor éffici mereámur: Qui tecum.

Eadem Die. **Ss. Felicis et Adaucti Martyrum.**

Oratio.

Majestátem tuam, Dómine, súpplices exorámus: ut sicut nos júgiter sanctórum tuórum commemoratióne lætíficas; ita semper supplicatióne deféndas. Per Dóminum nostrum.

Secreta.

Hóstias, Dómine, tuæ plebis inténde: et quas in honóre sanctórum tuórum devóta mente célebrat, profícere sibi séntiat ad salútem. Per Dóminum nostrum.

Postcommunio.

Repléti, Dómine, munéribus sacris, quæsumus; ut intercedéntibus sanctis tuis, in gratiárum semper actióne maneámus. Per Dóminum nostrum.

Die 31. **S. Raymundi Nonnati Confessoris.**

Missa. Os justi. *pag.* [30].

Oratio.

Deus, qui in liberándis fidélibus tuis ab impiórum captivitáte, beátum Raymúndum Confessórem tuum mirábilem effecísti: ejus nobis intercessióne concéde; ut a peccatórum vínculis absolúti, quæ tibi sunt plácita, líberis méntibus exsequámur. Per Dm.

Festa Septembris.

Die 1. **S. Ægidii Abbatis.**

Missa. Os justi. *de Comm. Abbatum. pag.* [84].

Eadem Die. **Ss. Duodecim Fratrum Martyrum.**

Oratio.

Fratérna nos, Dómine, Mártyrum tuórum coróna lætíficet: quæ et fídei nostræ præbeat increménta virtútum, et multíplici nos suffrágio consolétur.

Secreta.

Mystéria tua, Dómine, pro sanctórum Mártyrum tuórum commemoratióne devóta mente tractémus: quibus nobis et præsídium crescat, et gáudium.

Postcommunio.

Præsta, quæsumus omnípotens Deus: ut, quorum memóriam sacraménti participatióne recólimus, fidem quoque proficiéndo sectémur.

Die 2. **S. Stephani Hungariæ Regis, Conf.**

Oratio.

Concéde, quæsumus, Ecclésiæ tuæ, omnípotens Deus: ut beátum Stéphanum Confessórem tuum, quem regnántem in terris propagatórem hábuit, propugnatórem habére mereátur gloriósum in cœlis. Per Dóminum nostrum.

Secreta.

Réspice, quas offérimus, hóstias, omnípotens Deus: et præsta; ut qui passiónis Domínicæ mystéria celebrámus, imitémur quod ágimus. Per eúmdem Dóminum.

Postcommunio.

Præsta, quæsumus omnípotens Deus: ut beáti Stéphani Confessóris tui fidem cóngrua devotióne sectémur; qui pro ejúsdem fidei dilatatióne, de terréno regno ad cœléstis regni glóriam méruit pervenire. Per Dóminum nostrum.

Die 5. S. Laurentii Justiniani Episc. et Conf.

Missa. Státuit. *pag.* [22].

Die 8. Septembris.

IN FESTO NATIVITATIS B. MARIÆ V.

Introitus. Salve, sancta parens. *pag.* [81].

Oratio.

Fámulis tuis, quæsumus Dómine, cœléstis grátiæ munus impertíre: ut quibus beátæ Vírginis partus éxstitit salútis exórdium, Nativitátis ejus votíva solémnitas, pacis tríbuat increméntum. Per Dóminum nostrum.

Léctio libri Sapiéntiæ. *Prov. 8. c.*

Dóminus possédit me in inítio viárum suárum, ántequam quidquam fáceret a princípio. Ab ætérno ordináta sum, et ex antíquis, ántequam terra fíeret. Nondum erant abýssi, et ego jam concépta eram: necdum fontes aquárum erúperant: necdum montes gravi mole constíterant: ante colles ego parturiébar: adhuc terram non fécerat, et flúmina, et cárdines orbis terræ. Quando præparábat cœlos, áderam: quando certa lege et gyro vallábat abýssos: quando æthera firmábat sursum, et librábat fontes aquárum: quando circúmdabat mari términum suum, et legem ponébat aquis, ne transírent fines suos: quando appendébat fundaménta terræ. Cum eo eram cuncta compónens: et delectábar per síngulos dies, ludens coram eo omni témpore; ludens in orbe terrárum: et delíciæ meæ esse cum fíliis hóminum. Nunc ergo, fílii, audíte me: beáti qui custódiunt vias meas. Audíte disciplínam, et estóte sapiéntes, et nolíte abjícere eam. Beátus homo, qui audit me, et qui vígilat ad fores meas quotídie, et obsérvat ad postes óstii mei. Qui me invénerit, invéniet vitam, et háuriet salútem a Dómino.

Grad. Benedícta. *p.* [82]. — Allelúja, allelúja. ℣. Felix es. *p.* 354. — *Evang.* Liber generatiónis. *p.* 262. — *Offert.* Beáta es. *p.* [81]. *sine* Allelúja.

Secreta.

Unigéniti tui, Dómine, nobis succúrrat humánitas: ut qui natus de Vírgine, matris integritátem non mínuit, sed sacrávit; in Nativitátis ejus solémniis, nostris nos piáculis éxuens, oblatiónem nostram tibi fáciat accéptam Jesus Christus Dóminus noster: Qui tecum vivit et regnat.

Præf. de B. Maria. (9.) Et te in Nativitáte. *pag.* 156. *quæ dicitur per totam Octavam, etiam in Festis, nisi habuerint propriam.*

Communio. Beáta víscera. *pag.* [83].

Postcommunio.

Súmpsimus, Dómine, celebritátis ánnuæ votíva sacraménta: præsta quæsumus; ut et temporális vitæ nobis remédia præbeant, et ætérnæ. Per Dóminum nostrum.

Dominica infra Octavam Nativitatis B. M. V.

Ss. Nominis ejusdem Beatæ Mariæ.

Introitus. Vultum tuum. *pag.* [45].

Oratio.

Concéde, quæsumus omnípotens Deus: ut fidéles tui, qui sub sanctíssimæ Vírginis Maríæ Nómine et protectióne lætántur; ejus pia intercessióne, a cunctis malis liberéntur in terris, et ad gáudia ætérna pervenire mereántur in cœlis. Per Dóminum.

Epist. Ego quasi vitis. *p.* 359. — *Grad.* Benedícta. *p.* [82]. — Allelúja, allelúja. ℣. Post partum, Virgo. Allelúja. *p.* [82]. — *Evang.* Missus est Angelus. *p.* 302. — *Offert.* Ave María. *p.* [82].

Secreta.

Tua, Dómine, propitiatióne, et beátæ Maríæ semper Vírginis intercessióne, ad perpétuam, atque præséntem hæc oblátio nobis proficiat prosperitátem et pacem. Per Dóminum.

Præfatio de B. Maria. (9.) Et te in Festivitáte. *pag.* 156. — *Communio.* Beáta víscera. *pag.* [83].

Postcommunio.

Sumptis, Dómine, salútis nostræ subsídiis: da, quæsumus, beátæ Maríæ semper Vírginis patrocíniis nos ubíque prótegi; in cujus veneratióne hæc tuæ obtúlimus majestáti. Per Dóminum.

Die 9. S. Gorgonii Martyris.

Oratio.

Sanctus tuus, Dómine, Gorgónius sua nos intercessióne lætíficet: et pia fáciat solemnitáte gaudére.

Secreta.

Grata tibi sit, Dómine, nostræ servitútis oblátio: pro qua sanctus Gorgónius Martyr intervéntor exsístat.

Postcommunio.

Famíliam tuam, Deus, suávitas ætérna contíngat et végetet: quæ in Mártyre tuo Gorgónio Christi Fílii tui bono júgiter odóre pascátur.

Die 10. S. Nicolai a Tolentino Confessoris.

Missa. Justus ut palma. *p.* [32]. *Et dicitur* Credo *et Præfatio de B. Maria.* (9.) Et te in Nativitáte. *pag.* 156.

Die 11. Ss. Proti et Hyacinthi Martyrum.

Oratio.

Beatórum Mártyrum tuórum Proti et Hyacínthi nos, Dómine, fóveat pretiósa conféssio: et pia júgiter intercéssio tueátur.

Secreta.

Pro sanctórum Mártyrum tuórum Proti et Hyacínthi commemoratióne, múnera tibi, Dómine, quæ debémus, exsólvimus: præsta quæsumus; ut remédium nobis perpétuæ salútis operéntur.

Postcommunio.

Ut percépta nos, Dómine, tua sancta purificent: beatórum Mártyrum tuórum Proti et Hyacínthi, quæsumus, implóret orátio.

Die 14. In Festo Exaltationis S. Crucis.

Introitus. Nos autem gloriári. *p.* [70].

Oratio.

Deus, qui nos hodiérna die Exaltatiónis sanctæ Crucis ánnua solemnitáte lætíficas: præsta, quæsumus; ut cujus mystérium in terra cognóvimus, ejus redemptiónis prémia in cœlo mereámur. Per eúmdem Dóminum nostrum.

Epist. Fratres: Hoc enim. *p.* 87. — *Grad.* Christus factus est. *p.* [71]. — Allelúja, allelúja. ℣. Dulce lignum. Allelúja. *p.* [71].

✠ Sequéntia sancti Evangélii secúndum Joánnem. *Joann. 12. e.*

In illo témpore: Dixit Jesus turbis Judæórum: Nunc judícium est mundi: nunc princeps hujus mundi ejiciétur foras. Et ego si exaltátus fúero a terra, ómnia traham ad meípsum. (Hoc autem dicébat, significans qua morte esset moritúrus.) Respóndit ei turba: Nos audívimus ex lege, quia Christus manet in ætérnum: et quómodo tu dicis: Opórtet exaltári Filium hóminis? Quis est iste Filius hóminis? Dixit ergo eis Jesus: Adhuc módicum lumen in vobis est. Ambuláte dum lucem habétis, ut non vos ténebræ comprehéndant: et qui ámbulat in ténebris, nescit quo vadat. Dum lucem habétis, crédite in lucem, ut filii lucis sitis. Credo.

Offertorium. II.

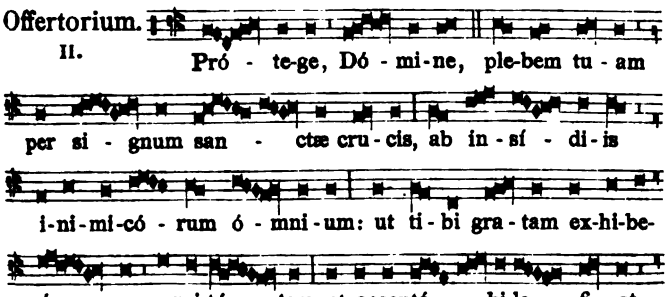

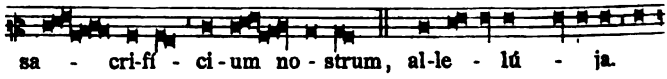

Secreta.

Jesu Christi Dómini nostri córpore et sánguine saginándi, per quem Crucis est sanctificátum vexíllum: quæsumus Dómine Deus noster; ut, sicut illud adoráre merúimus, ita perénniter ejus glóriæ salutáris potiámur effectu. Per eúmdem Dóminum.

Præf. de Cruce. (4.) *p.* 154. — *Comm.* Per signum crucis. *p.* [73].

Postcommunio.

Adésto nobis, Dómine Deus noster: et quos sanctæ Crucis lætári facis honóre, ejus quoque perpétuis defénde subsídiis. Per Dñm.

Die 15. In Octava Nativitatis B. M. V.

Missa dicitur ut in die. pag. 393.

Eadem Die. S. Nicomedis Martyris.

Oratio.

Adésto, Dómine, pópulo tuo: ut beáti Nicomédis Mártyris tui mérita præclára suscípiens, ad impetrándam misericórdiam tuam semper ejus patrocíniis adjuvétur. Per Dóminum.

Secreta.

Súscipe Dómine múnera propítius obláta: quæ majestáti tuæ beáti Nicomédis Mártyris comméndet orátio. Per Dóminum.

Postcommunio.

Purificent nos, Dómine, sacraménta quæ súmpsimus: et intercedénte beáto Nicoméde Mártyre tuo, a cunctis efficiant vítiis absolútos. Per Dóminum nostrum.

Dominica III. Septembris.

In Festo Septem Dolorum B. Mariæ V.

Introitus. Stabant juxta. *p.* 303.

Oratio.

Deus, in cujus passióne, secúndum Simeónis prophetíam, dulcíssimam ánimam gloriósæ Vírginis et Matris Maríæ dolóris gládius pertransívit: concéde propítius; ut qui dolóres ejus venerándo recólimus, passiónis tuæ efféctum felícem consequámur: Qui vivis et regnas.

Epist. Benedíxit te. *p.* 304. — *Grad.* Dolorósa. *ibid.*

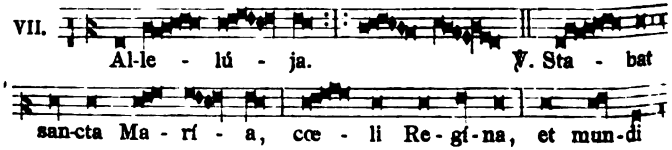

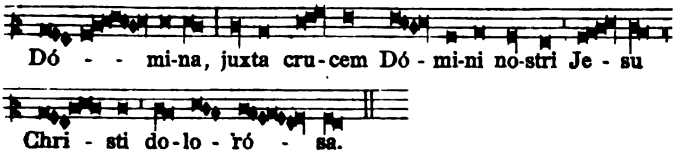

Sequentia. Stabat. *p.* 305. *et additur sequens:*

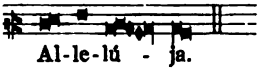

Evang. Stabant juxta. *p.* 307. — *Offert.* Recordáre. *ibid.* — *Secr.* Offérimus. *ibid.* — *Comm.* Felíces. *ibid.* — *Postc.* Sacrifícia. *ibid.*

Die 16. Ss. Cornelii et Cypriani Pont. et Mart.

Oratio. Beatórum Mártyrum. *p.* [13]. — *Secr.* Adésto. *p.* [15]. — *Postcommunio.* Quæsumus. *ibid.*

Eadem Die. Ss. Mart. Euphemiæ, Luciæ et Geminiani.

Oratio.

Præsta, Dómine, précibus nostris cum exsultatióne provéntum: ut sanctórum Mártyrum Euphémiæ, Lúciæ et Geminiáni, quorum diem passiónis ánnua devotióne recólimus, étiam fídei constántiam subsequámur.

Secreta.

Vota pópuli tui, quæsumus Dómine, propítius inténde: et, quorum nos tríbuis solémnia celebráre, fac gaudére suffrágiis.

Postcommunio.

Exáudi, Dómine, preces nostras: et sanctórum Mártyrum tuórum Euphémiæ, Lúciæ et Geminiáni, quorum festa solémniter celebrámus, contínuis foveámur auxíliis.

Die 17. In Festo Impressionis sacrorum Stigmatum in corpore S. Francisci Confessoris.

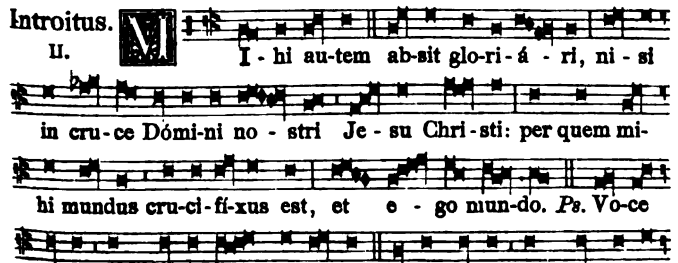

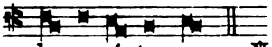

de-pre-cá-tus sum. ℣. Glória Patri. *Ton. II.*

Oratio.

Dómine Jesu Christe, qui frigescénte mundo, ad inflammándum corda nostra tui amóris igne, in carne beatíssimi Francísci, passiónis tuæ sacra stígmata renovásti: concéde propítius; ut ejus méritis et précibus crucem júgiter ferámus, et dignos fructus pœniténtiæ faciámus: Qui vivis et regnas.

Léctio Epístolæ beáti Pauli Apóstoli ad Gálatas. *Gal. 6. d.*

Fratres: Mihi autem absit gloriári, nisi in cruce Dómini nostri Jesu Christi: per quem mihi mundus crucifixus est, et ego mundo. In Christo enim Jesu neque circumcísio áliquid valet, neque præpútium, sed nova creatúra. Et quicúmque hanc régulam secúti fúerint, pax super illos, et misericórdia, et super Israël Dei. De cétero nemo mihi moléstus sit: ego enim stígmata Dómini Jesu in córpore meo porto. Grátia Dómini nostri Jesu Christi cum spíritu vestro, fratres. Amen.

Graduale. Os justi. *pag.* [28].

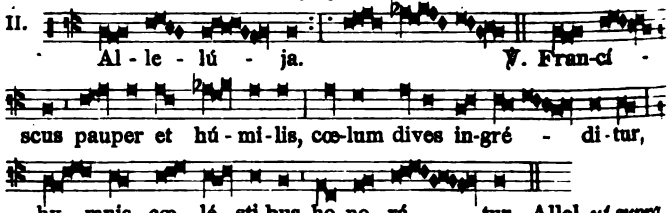

II. Al-le-lú-ja. ℣. Fran-cí-scus pauper et hú-mi-lis, cœ-lum dives in-gré-di-tur, hy-mnis cœ-lé-sti-bus ho-no-rá-tur. Allel. *ut suprà.*

Evangel. Si quis vult. *p.* [5]. — *Offert.* Véritas mea. *p.* [27].

Secreta.

Múnera tibi, Dómine, dicáta sanctífica: et intercedénte beáto Francísco ab omni nos culpárum labe purífica. Per Dñm.

Communio. Fidélis servus. *pag.* [30].

Postcommunio.

Deus, qui mira crucis mystéria in beáto Francísco Confessóre tuo multifórmiter demonstrásti: da nobis, quæsumus; devotiónis suæ semper exémpla sectári, et assídua ejúsdem crucis meditatióne muníri. Per Dóminum nostrum.

Die 18. S. Josephi a Cupertino Confessoris.

Introitus. VIII.

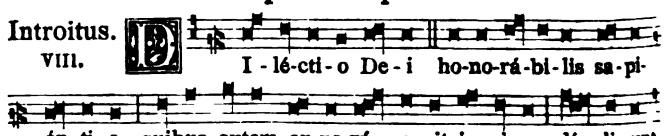

I-lé-cti-o De-i ho-no-rá-bi-lis sa-pi-én-ti-a: quibus autem ap-pa-rú-e-rit in vi-su, dí-li-gunt

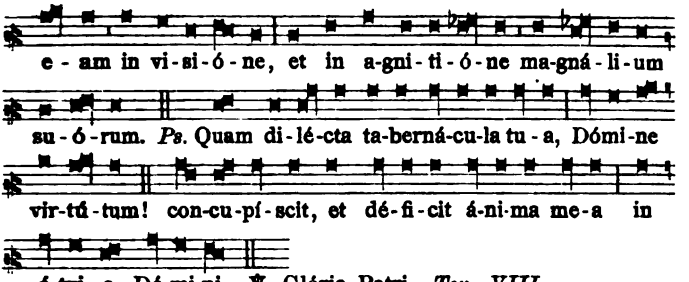

Oratio.

Deus, qui ad unigénitum Fílium tuum exaltátum a terra, ómnia tráhere disposuísti: pérfice propítius; ut méritis et exémplo seráphici Confessóris tui Joséphi supra terrénas omnes cupiditátes eleváti, ad eum pervenire mereámur: Qui tecum vivit et regnat.

Epistola. Fratres: Si linguis. *p.* 54 *usque ad verba:* Ex parte enim. — *Grad.* Dómine, prævenísti eum. *p.* [35].

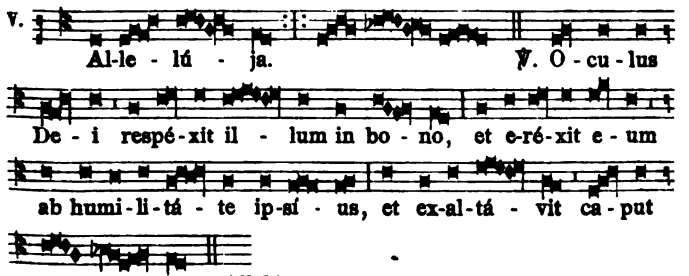

Evang. Loquebátur Jesus. *pag.* 244.

Offertorium.

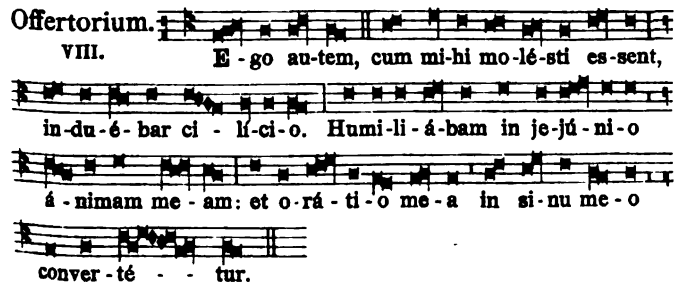

Secr. Laudis tibi. *p.* [32].

Communio.
VIII.

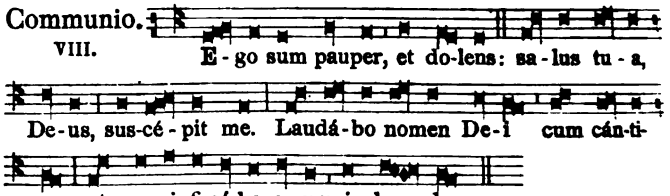

Postcommunio. Refécti cibo. *pag.* [32].

Die 19. Ss. Mart. Januarii Episc. et Sociorum.

Missa. Salus autem justórum. *pag.* [20].

Die 20. Ss. Eustachii et Sociorum Mart.

Missa. Sapiéntiam sanctórum. *pag.* [18].

Die 21. S. Matthæi Apostoli et Evangelistæ.

Introitus. Os justi. *pag.* [30].

Oratio.

Beáti Apóstoli et Evangelístæ Matthæi, Dómine, précibus adjuvémur: ut, quod possibílitas nostra non óbtinet, ejus nobis intercessióne donétur. Per Dóminum nostrum.

Epist. Similitúdo vultus. *p.* 312. — *Grad.* Beátus vir. *p.* [7]. — Allelúja, allelúja. ℣. Te gloriósus. Allelúja. *p.* 386.

✠ Sequéntia sancti Evangélii secúndum Matthæum. *Matth. 9.*

IN illo témpore: Vidit Jesus hóminem sedéntem in telónio, Matthæum nómine. Et ait illi: Séquere me. Et surgens, secútus est eum. Et factum est, discumbénte eo in domo, ecce multi publicáni et peccatóres veniéntes, discumbébant cum Jesu, et discípulis ejus. Et vidéntes pharisæi, dicébant discípulis ejus: Quare cum publicánis et peccatóribus mandúcat Magíster vester? At Jesus audiens, ait: Non est opus valéntibus médicus, sed male habéntibus. Eúntes autem díscite quid est: Misericórdiam volo, et non sacrifícium. Non enim veni vocáre justos, sed peccatóres.

Credo. — *Offertorium.* Posuísti, Dómine. *p.* [10].

Secreta.

Supplicatiónibus beáti Matthæi Apóstoli et Evangelístæ, quæsumus Dómine, Ecclésiæ tuæ commendétur oblátio: cujus magníficis prædicatiónibus erudítur. Per Dóminum nostrum.

Præfatio de Apostolis. (10.) *pag.* 156.

Communio.
VIII.

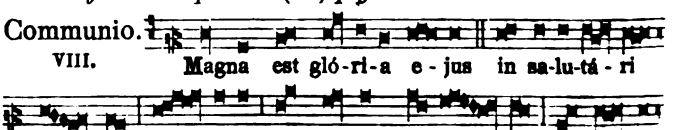

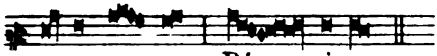

su-per e - um, Dó - mi-ne.

Postcommunio.

Percéptis, Dómine, sacraméntis, beáto Matthæo, Apóstolo tuo et Evangelísta interveniénte, deprecámur: ut quæ pro ejus celebráta sunt glória, nobis proficiant ad medélam. Per Dóminum.

Die 22. S. Thomæ de Villanova Episc. et Conf.

Missa. Státuit. *pag.* [22].

Oratio.

Deus, qui beátum Thomam Pontíficem insígnis in páuperes misericórdiæ virtúte decorásti: quæsumus; ut, ejus intercessióne, in omnes qui te deprecántur, divítias misericórdiæ tuæ benígnus effúndas. Per Dóminum nostrum.

Eadem Die. Ss. Mauritii et Sociorum Mart.

Oratio.

Annue, quæsumus omnípotens Deus: ut sanctórum Mártyrum tuórum Maurítii et Sociórum ejus, nos lætíficet festíva solémnitas; ut quorum suffrágiis nítimur, eórum natalítiis gloriémur. Per Dóminum nostrum.

Secreta.

Réspice, quæsumus Dómine, múnera, quæ in sanctórum Mártyrum tuórum Maurítii et Sociórum ejus commemoratióne deférimus: et præsta; ut, quorum honóre sunt grata, eórum nobis fiant intercessióne perpétua. Per Dóminum nostrum.

Postcommunio.

Cœléstibus refécti sacraméntis et gáudiis: súpplices te rogámus, Dómine; ut quorúm gloriámur triúmphis, protegámur auxíliis. Per Dóminum nostrum.

Die 23. S. Lini Papæ et Martyris.

Orationes ex Missa. Sacerdótes Dei. *pag.* [4].

Eadem Die. S. Theclæ Virginis et Martyris.

Oratio.

Da, quæsumus omnípotens Deus: ut qui beátæ Theclæ, Vírginis et Mártyris tuæ, natalítia cólimus, et ánnua solemnitáte lætémur, et tantæ fídei proficiámus exémplo.

Secreta.

Súscipe Dómine múnera, quæ in beátæ Theclæ, Vírginis et Mártyris tuæ, solemnitáte deférimus: cujus nos confídimus patrocínio liberári.

Postcommunio.

Auxiliéntur nobis, Dómine, sumpta mystéria: et intercedénte beáta Thecla, Vírgine et Mártyre tua, sempitérna fáciant protectióne gaudére.

Die 24. In Festo B. Mariæ Virg. de Mercede.

Missa. Salve, sancta parens. *pag.* [81].

Oratio.

Deus, qui per gloriosíssimam Fílii tui Matrem, ad liberándos christifidéles a potestáte paganórum nova Ecclésiam tuam prole amplificáre dignátus es: præsta quæsumus; ut, quam pie venerámur tanti óperis institutrícem, ejus páriter méritis et intercessióne a peccátis ómnibus, et captivitáte dæmonis liberémur. Per eúmdem Dóminum nostrum.

Die 26. Ss. Cypriani et Justinæ Mart.

Oratio.

Beatórum Mártyrum Cypriáni et Justínæ nos, Dómine, fóveant continuáta præsídia: quia non désinis propítius intuéri, quos tálibus auxíliis concésseris adjuvári. Per Dóminum.

Secr. Múnera tibi. *p.* [15]. — *Postcomm.* Præsta nobis. *ibid.*

Die 27. Ss. Cosmæ et Damiani Martyrum.

Oratio.

Præsta, quæsumus omnípotens Deus: ut qui sanctórum Mártyrum tuórum Cosmæ et Damiáni natalítia cólimus, a cunctis malis imminéntibus, eórum intercessiónibus, liberémur. Per Dóminum.

Secreta.

Sanctórum tuórum nobis, Dómine, pia non desit orátio: quæ et múnera nostra concíliet, et tuam nobis indulgéntiam semper obtíneat. Per Dóminum nostrum.

Postcommunio.

Prótegat, quæsumus Dómine, pópulum tuum et participátio cœléstis indúlta convívii, et deprecátio colláta sanctórum. Per Dóminum nostrum.

Die 28. S. Wenceslai Ducis et Martyris.

Oratio.

Deus, qui beátum Wencesláum per martýrii palmam a terréno principátu ad cœléstem glóriam transtulísti: ejus précibus nos ab omni adversitáte custódi, et ejúsdem tríbue gaudére consórtio. Per Dóminum nostrum.

Secr. Munéribus nostris. *p.* [8]. — *Postc.* Da, quæsumus. *ibid.*

Die 29. In Festo Dedicat. S. Michaëlis Archang.

Introitus. Benedícite Dóminum. *pag.* [60].

Oratio.

Deus, qui miro órdine Angelórum ministéria, hominúmque dispénsas: concéde propítius; ut a quibus tibi ministrántibus in cœlo semper assístitur, ab his in terra vita nostra muniátur. Per Dóminum nostrum.

Epist. Significávit Deus. *pag.* 323.

Graduale.
III.

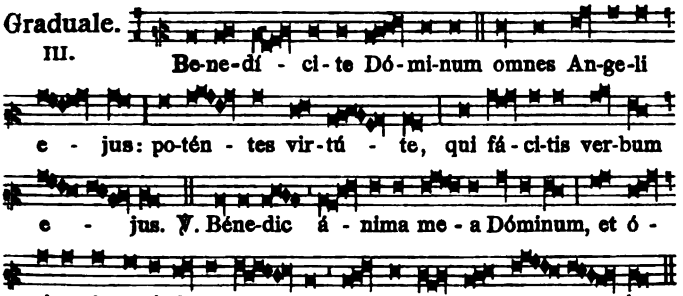

Allelúja, alleluja. ℣. Sancte Míchaël. Allelúja. *pag.* 324. — *Evang.* Accessérunt discípuli. *p.* 324. — *Offert.* Stetit Angelus. *p.* [62]. — *Secr.* Hóstias tibi. *p.* 325. — *Comm.* Benedícite. *ibid.*; *sed in fine omittitur* Allelúja. — *Postcomm.* Beáti Archángeli. *ibid.*

Die 30. S. Hieronymi Presb., Conf. et Eccl. Doct.

Missa. In médio Ecclésiæ. *pag.* [27].

Oratio.

Deus, qui Ecclésiæ tuæ in exponéndis sacris Scriptúris beátum Hierónymum, Confessórem tuum, Doctórem máximum providére dignátus es: præsta, quæsumus; ut ejus suffragántibus méritis, quod ore simul et ópere dócuit, te adjuvánte exercére valeámus. Per Dóminum nostrum.

Secreta.

Donis cœléstibus da nobis, quæsumus Dómine, líbera tibi mente servíre: ut múnera, quæ deférimus, interveniénte beáto Hierónymo Confessóre tuo, et medélam nobis operéntur, et glóriam. Per Dóminum nostrum.

Postcommunio.

Repléti alimónia cœlésti, quæsumus Dómine: ut, interveniénte beáto Hierónymo Confessóre tuo, misericórdiæ tuæ grátiam cónsequi mereámur. Per Dóminum.

Festa Octobris.

Dominica I. In Festo Ss. Rosarii B. M. V.

Missa. Salve, sancta parens. *pag.* [81].

Oratio.

Deus, cujus Unigénitus per vitam, mortem, et resurrectiónem suam nobis salútis æterníæ prémia comparávit: concéde, quæsumus; ut hæc mystéria sanctíssimo beátæ Maríæ Vírginis Rosário recoléntes, et imitémur quod cóntinent, et quod promittunt, assequámur. Per eúmdem Dóminum.

Secreta.

Fac nos, quæsumus Dómine, his munéribus offeréndis conveniénter aptári: et per sanctíssimi Rosárii mystéria, sic vitam, passiónem, et glóriam Unigéniti tui recólere; ut ejus digni promissiónibus efficiámur. Per eúmdem Dóminum nostrum.

Præfatio de B. Maria. (9.) Et te in Solemnitáte. *pag.* 156.

Postcommunio.

Sanctíssimæ Genitrícis tuæ, cujus Rosárium celebrámus, quæsumus Dómine, précibus adjuvémur: ut et mysteriórum, quæ recólimus, virtus percipiátur, et sacramentórum, quæ súmpsimus, obtineátur efféctus: Qui vivis et regnas.

Die 1. S. Remigii Episcopi et Confessoris.

Missa. Státuit. *pag.* [22].

Die 2. Sanctorum Angelorum Custodum.

Introitus. Benedícite. *pag.* [60].

Oratio.

Deus, qui ineffábili providéntia sanctos Angelos tuos ad nostram custódiam míttere dignáris: largíre supplícibus tuis, et eórum semper protectióne defendi, et ætérna societáte gaudére. Per Dñm.

Léctio libri Exodi. *Exod. 23. d.*

Hæc dicit Dóminus Deus: Ecce ego mittam Angelum meum, qui præcédat te, et custódiat in via, et introdúcat in locum, quem parávi. Obsérva eum, et audi vocem ejus, nec contemnéndum putes: quia non dimíttet cum peccáveris, et est nomen meum in illo. Quod si audíeris vocem ejus, et féceris ómnia, quæ loquor, inimícus ero inimícis tuis, et affligam affligéntes te: præcedétque te Angelus meus.

Graduale. Angelis suis Deus. *pag.* 64.

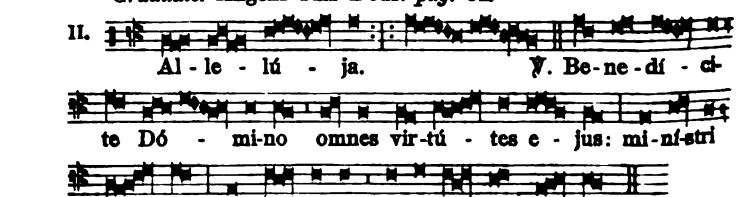

Allelúja. *ut supra.*

Evang. Accessérunt discípuli. *pag.* 324.

Offertorium.

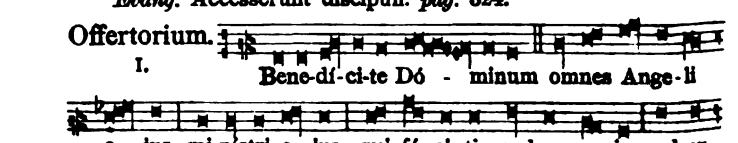

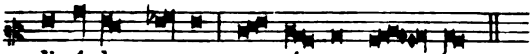

Secreta.

Súscipe, Dómine, múnera, quæ pro sanctórum Angelórum tuórum veneratióne deférimus: et concéde propítius; ut perpétuis eórum præsídiis, a præséntibus perículis liberémur, et ad vitam perveniámus ætérnam. Per Dóminum nostrum.

Comm. Benedícite omnes Angeli. *p.* 325; *sed omittitur* Allelúja.

Postcommunio.

Súmpsimus, Dómine, divína mystéria, sanctórum Angelórum tuórum festivitáte lætántes: quæsumus; ut eórum protectióne ab hóstium júgiter liberémur insídiis, et contra ómnia advérsa muniámur. Per Dóminum nostrum.

Die 4. S. Francisci Confessoris.

Missa. Mihi autem absit gloriári. *pag.* 397, *præter sequ.*

Oratio.

Deus, qui Ecclésiam tuam, beáti Francísci méritis, fœtu novæ prolis amplíficas: tríbue nobis, ex ejus imitatióne, terréna despícere, et cœléstium donórum semper participatióne gaudére. Per Dm̃.

Evangelium. Confíteor tibi *pag.* 297.

Postcommunio.

Ecclésiam tuam, quæsumus Dómine, grátia cœléstis amplíficet: quam beáti Francísci Confessóris tui illumináre voluísti gloriósis méritis, et exémplis. Per Dóminum nostrum.

Die 5. Ss. Placidi et Sociorum Martyrum.

Oratio. Deus, qui nos concédis. *p.* [13]. — *Secr.* Múnera tibi. *p.* [15]. — *Postcomm.* Præsta nobis. *ibid.*

Die 6. S. Brunonis Confessoris.

Missa. Os justi. *pag.* [30].

Oratio.

Sancti Brunónis Confessóris tui quæsumus Dómine, intercessiónibus adjuvémur: ut, qui majestátem tuam gráviter delinquéndo offéndimus, ejus méritis et précibus nostrórum delictórum véniam consequámur. Per Dóminum nostrum.

Secreta. Laudis tibi. *pag.* [32].

Postcommunio.

Quæsumus, omnípotens Deus, ut qui cœléstia aliménta percépimus, intercedénte beáto Brunóne Confessóre tuo, per hæc contra ómnia advérsa muniámur. Per Dóminum nostrum.

Die 7. S. Marci Papæ et Confessoris.

Oratio.

Exáudi, Dómine, preces nostras: et, interveniénte beáto Marco, Confessóre tuo atque Pontífice, indulgéntiam nobis tríbue placátus, et pacem. Per Dóminum nostrum.

Secreta.

Accépta tibi sit, Dómine, sacrátæ plebis oblátio pro tuórum honóre sanctórum: quorum se méritis de tribulatióne percepísse cognóscit auxílium. Per Dóminum nostrum.

Postcommunio.

Da, quæsumus Dómine, fidélibus pópulis sanctórum tuórum semper veneratióne lætári: et eórum perpétua supplicatióne muníri. Per Dóminum nostrum.

Eadem Die.

Ss. Mart. Sergii, Bacchi, Marcelli et Apuleii.

Oratio.

Sanctórum Mártyrum tuórum nos, Dómine, Sérgii, Bacchi, Marcélli et Apuléii beáta mérita prosequántur: et tuo semper fáciant amóre ferventes.

Secreta.

Majestátem tuam nobis, Dómine quæsumus, hæc hóstia reddat immolánda placátam, tuórum digna postulatióne sanctórum.

Postcommunio.

Sacraméntis, Dómine, muniámur accéptis: et sanctórum Mártyrum tuórum Sérgii, Bacchi, Marcélli et Apuléii intercessióne, contra omnes nequítias irruéntes, armis cœléstibus protegámur.

Die 8. S. Birgittæ Viduæ.

Missa. Cognóvi. *pag.* [49], *præter*:

Oratio.

Dómine Deus noster, qui beátæ Birgíttæ per Fílium tuum unigénitum secréta cœléstia revelásti: ipsíus pia intercessióne da nobis fámulis tuis, in revelatióne sempitérnæ glóriæ tuæ gaudére lætántes. Per eúmdem Dóminum nostrum.

Epistola. Víduas honóra. *pag.* [52].

Die 9. Ss. Mart. Dionysii, Rustici et Eleutherii.

Oratio.

Deus, qui hodiérna die beátum Dionýsium, Mártyrem tuum atque Pontíficem, virtúte constántiæ in passióne roborásti, quique illi ad prædicándum géntibus glóriam tuam, Rústicum et Eleuthérium sociáre dignátus es: tríbue nobis, quæsumus; eórum imitatióne, pro amóre tuo próspera mundi despícere, et nulla ejus advérsa formidáre. Per Dóminum nostrum.

Secreta.

Obláta tibi, Dómine, múnera pópuli tui, pro tuórum honóre sanctórum, súscipe propítius, quæsumus: et eórum nos intercessióne sanctífica. Per Dóminum nostrum.

Postcommunio.

Sumptis, Dómine, sacraméntis, quæsumus: ut intercedéntibus beátis Martýribus tuis Dionýsio, Rústico et Eleuthério, ad redemptiónis æternæ proficiámus augméntum. Per Dóminum.

Die 10. S. Francisci Borgiæ Confessoris.

Missa. Os justi. *pag.* [34]. *præter:*

Oratio.

Dómine Jesu Christe, veræ humilitátis et exémplar, et prémium: quæsumus; ut, sicut beátum Francíscum in terréni honóris contémptu, imitatórem tui gloriósum effecísti, ita nos ejúsdem imitatiónis et glóriæ tríbuas esse consórtes: Qui vivis et regnas.

Secreta.

Sacris altáribus, Dómine, hóstias superpósitas sanctus Francíscus, quæsumus, in salútem nobis provenire depóscat. Per Dñm.

Postcommunio.

Prótegat nos, Dómine, cum tui perceptióne sacraménti beátus Francíscus pro nobis intercedéndo: ut et conversatiónis ejus experiámur insígnia, et intercessiónis percipiámus suffrágia. Per Dóminum nostrum.

Die 13. S. Eduardi Confessoris.

Missa. Os justi. *pag.* [34].

Oratio.

Deus, qui beátum regem Eduárdum Confessórem tuum æternitátis glória coronásti: fac nos, quæsumus; ita eum venerári in terris, ut cum eo regnáre possímus in cœlis. Per Dóminum.

Die 14. S. Callisti Papæ et Martyris.

Introitus. Sacerdótes Dei. *pag.* [4].

Oratio.

Deus, qui nos cónspicis ex nostra infirmitáte defícere: ad amórem tuum nos misericórditer per sanctórum tuórum exémpla restáura. Per Dóminum nostrum.

Epist. Omnis póntifex. *p.* 28 *usque ad verba* Sic et Christus. — *Grad.* Invéni David. *p.* [1]. — Allelúja, allelúja. ℣. Amávit eum. Allelúja. *p.* [28]. — *Evang.* Nihil est opértum. *p.* [9]. — *Offert.* Véritas mea. *p.* [27].

Secreta.

Mýstica nobis, Dómine, prosit oblátio: quæ nos et a reátibus nostris expédiat, et perpétua salvatióne confírmet. Per Dñm.

Communio. Beátus servus. *pag.* [27].

Postcommunio.

Quæsumus, omnípotens Deus: ut reátus nostros múnera sacráta purificent, et recte vivéndi nobis operéntur efféctum. Per Dñm.

Die 15. S. Teresiæ Virginis.

Missa. Dilexísti. *pag.* [43].

Oratio.

Exáudi nos, Deus salutáris noster: ut, sicut de beátæ Terésiæ Vírginis tuæ festivitáte gaudémus; ita cœléstis ejus doctrínæ pábulo nutriámur, et piæ devotiónis erudiámur afféctu. Per Dñm.

Die 17. S. Hedwigis Reginæ, Viduæ.

Missa. Cognóvi. *p.* [49].

Oratio.

Deus, qui beátam Hedwígem a sæculi pompa ad húmilem tuæ crucis sequélam toto corde transíre docuísti: concéde; ut ejus méritis et exémplo discámus peritúras mundi calcáre delícias, et in ampléxu tuæ crucis ómnia nobis adversántia superáre: Qui vivis et regnas cum Deo Patre.

Die 18. S. Lucæ Evangelistæ.

Introitus. Mihi autem nimis. *pag.* [63].

Oratio.

Intervéniat pro nobis, quæsumus Dómine, sanctus tuus Lucas Evangelísta: qui crucis mortificatiónem júgiter in suo córpore, pro tui nóminis honóre portávit. Per Dóminum nostrum.

Léctio Epístolæ beáti Pauli Apóstoli ad Corínthios. *2. Cor. 8. c.*

Fratres: Grátias ago Deo, qui dedit eámdem sollicitúdinem pro vobis in corde Titi; quóniam exhortatiónem quidem suscépit: sed cum sollicítior esset, sua voluntáte proféctus est ad vos. Mísimus étiam cum illo fratrem, cujus laus est in Evangélio per omnes ecclésias: non solum autem, sed et ordinátus est ab ecclésiis comes peregrinatiónis nostræ, in hanc grátiam, quæ ministrátur a nobis ad Dómini glóriam, et destinátam voluntátem nostram: devitántes hoc, ne quis nos vitúperet in hac plenitúdine, quæ ministrátur a nobis. Providémus enim bona non solum coram Deo, sed étiam coram homínibus. Mísimus autem cum illis et fratrem nostrum, quem probávimus in multis sæpe sollícitum esse: nunc autem multo sollicitiórem, confidéntia multa in vos; sive pro Tito, qui est sócius meus, et in vos adjútor; sive fratres nostri, Apóstoli ecclesiárum, glória Christi. Ostensiónem ergo, quæ est caritátis vestræ, et nostræ glóriæ pro vobis, in illos osténdite in fáciem ecclesiárum.

Grad. In omnem terram. *p.* 313. — Allelúja, allelúja. ℣. Ego vos elégi. Allelúja. *ibid.* — *Evang.* Designávit Dóminus. *p.* 294. — *Offert.* Mihi autem nimis. *p.* 257.

Secreta.

Donis cœléstibus da nobis, quæsumus Dómine, líbera tibi mente servíre: ut múnera quæ deférimus, interveniénte beáto Evangelísta tuo Luca, et medélam nobis operéntur, et glóriam. Per Dóminum nostrum.

Præf. de Apost. (10.) *p.* 156. — *Comm.* Vos qui secúti. *p.* [64].

Postcommunio.

Præsta, quæsumus omnípotens Deus: ut, quod de sancto altári tuo accépimus, précibus beáti Evangelístæ tui Lucæ sanctificet ánimas nostras, per quod tuti esse possímus. Per Dóminum.

Die 19. S. Petri de Alcantara Confessoris.

Missa. Justus ut palma. *pag.* [32], *præter sequ.*

Oratio.

Deus, qui beátum Petrum Confessórem tuum, admirábilis pœniténtiæ, et altíssimæ contemplatiónis múnere illustráre dignátus es: da nobis, quæsumus; ut ejus suffragántibus méritis, carne mortificáti, facílius cœléstia capiámus. Per Dóminum nostrum.

Epistola. Fratres: Quæ mihi fuérunt. *pag.* 308.

Die 20. S. Joannis Cantii Confessoris.

Introitus. I.

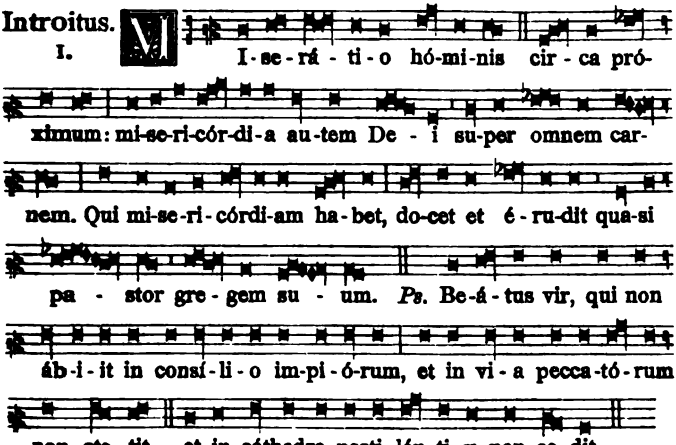

℣. Glória Patri. *Ton. I.*

Oratio.

Da, quæsumus omnípotens Deus: ut, sancti Joánnis Confessóris exémplo in sciéntia sanctórum proficiéntes, atque áliis misericórdiam exhibéntes, ejus méritis indulgéntiam apud te consequámur. Per Dóminum nostrum.

Léctio Epístolæ beáti Jacóbi Apóstoli. *Jac. 2. c.*

Sic loquímini, et sic fácite, sicut per legem libertátis incipiéntes judicári. Judícium enim sine misericórdia illi, qui non fecit misericórdiam: superexáltat autem misericórdia judícium. Quid próderit, fratres mei, si fidem quis dicat se habére, ópera autem non hábeat? Numquid póterit fides salváre eum? Si autem frater et soror nudi sint, et indígeant victu quotidiáno, dicat autem áliquis ex vobis illis: Ite in pace, calefacímini, et saturámini; non dedéritis autem eis, quæ necessária sunt córpori, quid próderit? Sic et fides, si non hábeat ópera, mórtua est in semetípsa.

Graduale. III.

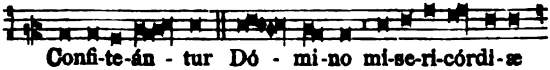

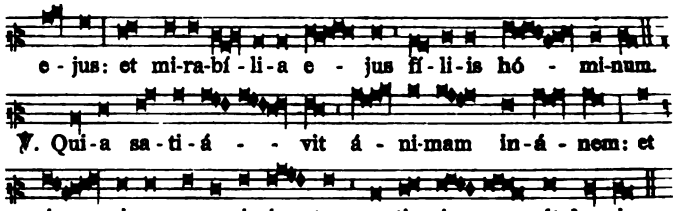

VII.

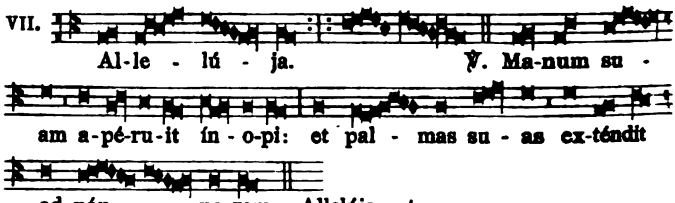

Evang. Sint lumbi. *pag.* [81].

Offertorium.

II.

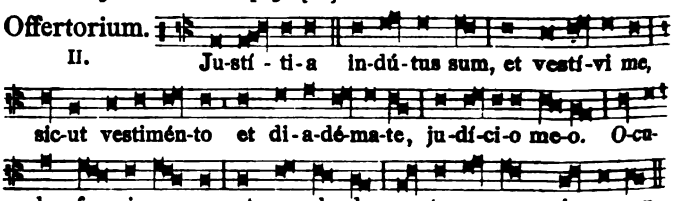

Secreta.

Has, quæsumus Dómine, hóstias sancti Joánnis Confessóris *tui* méritis benígnus assúme: et præsta; ut te super ómnia, et omnes propter te diligéntes, corde tibi et ópere placeámus. Per Dñm.

Communio.

I.

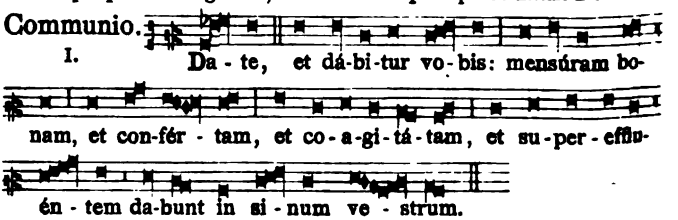

Postcommunio.

Pretiósi córporis et sánguinis tui, Dómine, pasti delíciis, tuam súpplices deprecámur cleméntiam: ut sancti Joánnis Confessóris tui méritis et exémplis, ejúsdem caritátis imitatóres effécti, consórtes simus et glóriæ: Qui vivis et regnas.

Die 21. S. Hilarionis Abbatis.

Missa. Os justi. *pag.* [34].

Eadem Die. Ss. Ursulæ et Soc. Virg. et Mart.

Oratio. Da nobis. *p.* [42]. — *Secr.* Inténde. *ibid.* — *Postcomm.* Præsta nobis. *ibid.*

Die 25. Ss. Mart. Chrysanthi et Dariæ.

Oratio.

Beatórum Mártyrum tuórum, Dómine, Chrysánthi et Daríæ, quæsumus, adsit nobis orátio: ut, quos venerámur obséquio, eórum pium júgiter experiámur auxílium. Per Dóminum nostrum.

Secreta.

Pópuli tui, quæsumus Dómine, tibi grata sit hóstia, quæ in natalítiis sanctórum Mártyrum tuórum Chrysánthi et Daríæ solémniter immolátur. Per Dóminum nostrum.

Postcommunio.

Mýsticis, Dómine, repléti sumus votis et gáudiis: præsta, quæsumus; ut, intercessiónibus sanctórum Mártyrum tuórum Chrysánthi et Daríæ, quæ temporáliter ágimus, spirituáliter consequámur. Per Dóminum nostrum.

Die 26. S. Evaristi Papæ et Martyris.

Missa. Státuit. *pag.* [1].

Die 28. Ss. Apostolorum Simonis et Judæ.

Introitus. Mihi autem nimis. *pag.* [63].

Oratio.

Deus, qui nos per beátos Apóstolos tuos Simónem et Judam, ad agnitiónem tui nóminis veníre tribuísti: da nobis eórum glóriam sempitérnam et proficiéndo celebráre, et celebrándo proficere. Per Dóminum nostrum.

Léctio Epístolæ beáti Pauli Apóstoli ad Ephésios. *Ephes. 4. b.*

Fratres: Unicuíque nostrum data est grátia secúndum mensúram donatiónis Christi. Propter quod dicit: Ascéndens in altum captívam duxit captivitátem: dedit dona homínibus. Quod autem ascéndit, quid est, nisi quia et descéndit primum in inferióres partes terræ? Qui descéndit, ipse est et qui ascéndit super omnes cœlos, ut impléret ómnia. Et ipse dedit quosdam quidem apóstolos, quosdam autem prophétas, álios vero evangelístas, álios autem pastóres et doctóres, ad consummatiónem sanctórum in opus ministérii, in ædificatiónem córporis Christi; donec occurrámus omnes in unitátem fídei, et agnitiónis Fílii Dei, in virum perféctum, in mensúram ætátis plenitúdinis Christi.

Graduale. Constítues eos príncipes. *pag.* [63]. — Allelúja, allelúja. ℣. Nimis honoráti sunt. Allelúja. *pag.* [64].

✠ Sequéntia sancti Evangélii secúndum Joánnem. *Joann. 15. c.*

IN illo témpore: Dixit Jesus discípulis suis: Hæc mando vobis, ut diligátis ínvicem. Si mundus vos odit: scitóte, quia me priórem vobis ódio hábuit. Si de mundo fuissétis: mundus, quod suum erat, dilígeret: quia vero de mundo non estis, sed ego elégi vos de mundo, proptérea odit vos mundus. Mementóte sermónis mei, quem ego dixi vobis: Non est servus major dómino suo. Si me persecúti sunt, et vos persequéntur: si sermónem meum servavérunt, et vestrum servábunt. Sed hæc ómnia fácient vobis propter nomen meum: quia nésciunt eum, qui misit me. Si non veníssem, et locútus fuíssem eis, peccátum non habérent: nunc autem excusatiónem non habent de peccáto suo. Qui me odit: et Patrem meum odit. Si ópera non fecíssem in eis, quæ nemo álius fecit, peccátum non habérent: nunc autem et vidérunt, et odérunt et me, et Patrem meum. Sed ut adimpleátur sermo, qui in lege eórum scriptus est: Quia ódio habuérunt me gratis.

Credo.

Offertorium. In omnem terram. *pag.* [64].

Secreta.

Glóriam, Dómine, sanctórum Apostolórum tuórum Simónis et Judæ perpétuam venerántes; quæsumus; ut eam, sacris mystériis expiáti, dígnius celebrémus. Per Dóminum.

Præf. de Apost. (10.) *p.* 156. — *Comm.* Vos qui secúti. *p.* [64].

Postcommunio.

Percéptis, Dómine, sacraméntis, supplíciter exorámus: ut, intercedéntibus beátis Apóstolis tuis Simóne et Juda, quæ pro illórum veneránda gérimus passióne, nobis proficiant ad medélam. Per Dóminum nostrum.

Die 1. Novembris.

IN FESTO OMNIUM SANCTORUM.

Introitus. I.

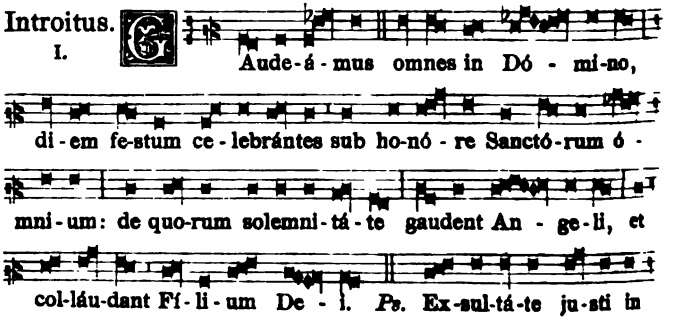

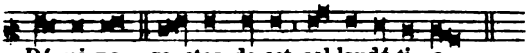

Dó-mi-no: re-ctos de-cet col-laudá-ti - o.

℣. Glória Patri. *Ton. I.*

Oratio.

Omnípotens sempitérne Deus, qui nos ómnium Sanctórum tuórum mérita sub una tribuísti celebritáte venerári: quæsumus; ut desiderátam nobis tuæ propitiatiónis abundántiam, multiplicátis intercessóribus largiáris. Per Dóminum nostrum Jesum Christum Fílium tuum: Qui tecum vivit.

Léctio libri Apocalýpsis beáti Joánnis Apóstoli. *Apoc. 7.*

IN diébus illis: Ecce ego Joánnes vidi álterum Angelum ascendéntem ab ortu solis, habéntem signum Dei vivi: et clamávit voce magna quátuor Angelis, quibus datum est nocére terræ et mari, dicens: Nolíte nocére terræ, et mari, neque arbóribus, quoadúsque signémus servos Dei nostri in fróntibus eórum. Et audívi númerum signatórum, centum quadragínta quátuor míllia signáti, ex omni tribu filiórum Israël. Ex tribu Juda duódecim míllia signáti. Ex tribu Ruben duódecim míllia signáti. Ex tribu Gad duódecim míllia signáti. Ex tribu Aser duódecim míllia signáti. Ex tribu Néphtali duódecim míllia signáti. Ex tribu Manásse duódecim míllia signáti. Ex tribu Símeon duódecim míllia signáti. Ex tribu Levi duódecim míllia signáti. Ex tribu Issachar duódecim míllia signáti. Ex tribu Zábulon duódecim míllia signáti. Ex tribu Joseph duódecim míllia signáti. Ex tribu Bénjamin duódecim míllia signáti. Post hæc vidi turbam magnam, quam dinumeráre nemo póterat ex ómnibus géntibus, et tríbubus, et pópulis, et linguis: stantes ante thronum, et in conspéctu Agni, amícti stolis albis, et palmæ in mánibus eórum: et clamábant voce magna, dicéntes: Salus Deo nostro, qui sedet super thronum, et Agno. Et omnes Angeli stabant in circúitu throni, et seniórum, et quátuor animálium: et cecidérunt in conspéctu throni in fácies suas, et adoravérunt Deum, dicéntes: Amen. Benedíctio, et cláritas, et sapiéntia, et gratiárum áctio, honor, et virtus, et fortitúdo Deo nostro, in sæcula sæculórum. Amen.

Graduale.

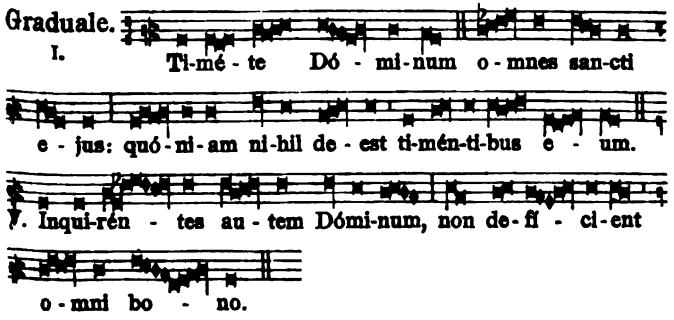

I. Ti-mé - te Dó - mi-num o - mnes san-cti e - jus: quó - ni-am ni-hil de - est ti-mén-ti-bus e - um.

℣. Inqui-rén - tes au - tem Dómi-num, non de-fí - ci-ent o - mni bo - no.

VII.

Alle - lú - ja. ℣. Ve-ní - te ad me ó - mnes qui la-bo-rá - tis, et o-ne-rá - ti e - stis: et e-go re-fí-ci-am vos. Allelúja. *ut supra.*

Evangelium. Videns Jesus. *pag.* 338.

Offertorium.

I.

Ju-stó - rum á - nimæ in ma-nu De - i sunt, et non tan-get il - los tor-mén-tum ma-lí-ti-æ: vi - si sunt ó - cu-lis in-si-pi-én-ti-um mo-ri: il - li au - tem sunt in pa - ce.

Secreta.

Múnera tibi, Dómine, nostræ devotiónis offérimus: quæ et pro cunctórum tibi grata sint honóre justórum, et nobis salutária, te miseránte, reddántur. Per Dóminum nostrum.

Communio.

I.

Be - á - ti mundo cor - de, quó - ni - am ip-si De - um vi-dé-bunt: be - á - ti pa-cí - fi-ci, quó - ni-am fi - li - i De - i vo-ca-bún-tur: be - á - ti qui perse-cu-ti-ó - nem pa-ti-ún-tur propter ju-stí-ti-am, quó - ni - am ip-só-rum est re-gnum cœ-ló - - rum.

Postcommunio.

Da, quæsumus Dómine, fidélibus pópulis ómnium Sanctórum semper veneratióne lætári: et eórum perpétua supplicatióne iuníri. Per Dóminum.

Die 2. Novembris.

℣ *Secunda die fit Commemoratio omnium Fidelium Defunctorum: et dicitur Missa.* Réquiem ætérnam. *quæ est prima pro Def.*

Die 4. S. Caroli Episcopi et Confessoris.

Missa. Státuit. *pag.* [22].

Oratio.

Ecclésiam tuam, Dómine, sancti Cároli, Confessóris tui atque Pontíficis, contínua protectióne custódi: ut sicut illum pastorális sollicitúdo gloriósum réddidit; ita nos ejus intercéssio in tuo semper fáciat amóre fervéntes. Per Dóminum nostrum Jesum Christum Filium tuum: Qui tecum vivit et regnat.

Eadem Die. Ss. Vitalis et Agricolæ Mart.

Oratio.

Præsta, quæsumus omnípotens Deus: ut, qui sanctórum Mártyrum tuórum Vitális et Agrícolæ solémnia cólimus, eórum apud te intercessiónibus adjuvémur. Per Dóminum nostrum.

Secreta. Oblátis. *pag.* [15]. — *Postcomm.* Hæc nos. *ibid.*

Die 8. In Octava Omnium Sanctorum.

Missa dicitur sicut in die. pag. 412. *cum comm. Ss. Martyr. Quatuor Coronatorum.*

Oratio.

Præsta, quæsumus omnípotens Deus: ut, qui gloriósos Mártyres fortes in sua confessióne cognóvimus, pios apud te in nostra intercessióne sentiámus. Per Dóminum.

Secreta.

Benedíctio tua, Dómine, larga descéndat: quæ et múnera nostra, deprecántibus sanctis Martýribus tuis, tibi reddat accépta, et nobis sacraméntum redemptiónis effíciat. Per Dóminum.

Postcommunio.

Cœléstibus refécti sacraméntis et gáudiis: súpplices te, Dómine, deprecámur; ut quorum gloriámur triúmphis, protegámur auxíliis. Per Dóminum.

Die 9. Novembris.

In Festo Dedicationis Basilicæ Ss. Salvatoris.

Missa. Terríbilis est locus. *pag.* [52].

Eadem Die. S. Theodori Martyris.

Oratio.

Deus, qui nos beáti Theodóri, Mártyris tui confessióne gloriósa circúmdas et prótegis: præsta nobis ex ejus imitatióne proficere, et oratióne fulcíri. Per Dóminum.

Secreta.

Súscipe, Dómine, fidélium preces cum oblatiónibus hostiárum: et intercedénte beáto Theodóro Mártyre tuo, per hæc piæ devotiónis officia ad cœléstem glóriam transeámus. Per Dóminum.

Postcommunio.

Præsta nobis, quæsumus Dómine: intercedénte beáto Theodóro Mártyre tuo; ut quod ore contíngimus, pura mente capiámus. Per Dóminum.

Die 10. S. Andreæ Avellini Confess.

Missa. Os justi. *pag.* [30].

Oratio.

Deus, qui in corde beáti Andréæ Confessóris tui, per árduum quotídie in virtútibus proficiéndi votum, admirábiles ad te ascensiónes disposuísti: concéde nobis, ipsíus méritis et intercessióne, ita ejúsdem grátiæ partícipes fíeri; ut perfectióra semper exsequéntes, ad glóriæ tuæ fastígium felíciter perducámur. Per Dóminum nostrum.

Eadem Die.

Ss. Mart. Tryphonis, Respicii et Nymphæ Virg.

Oratio.

Fac nos, quæsumus Dómine, sanctórum Mártyrum tuórum Tryphónis, Respícii et Nymphæ semper festa sectári: quorum suffrágiis protectiónis tuæ dona sentiámus. Per Dóminum.

Secreta. Múnera. *pag.* [15.] — *Postcomm.* Præsta. *ibid.*

Die 11. S. Martini Episcopi et Confessoris.

Introitus. Státuit ei Dóminus. *pag.* [22].

Oratio.

Deus, qui cónspicis, quia ex nulla nostra virtúte subsístimus: concéde propítius; ut, intercessióne beáti Martíni, Confessóris tui atque Pontíficis, contra ómnia advérsa muniámur. Per Dñm.

Epist. Ecce sacérdos. *p.* [23]. — *Grad.* Ecce sacérdos. *ibid.*

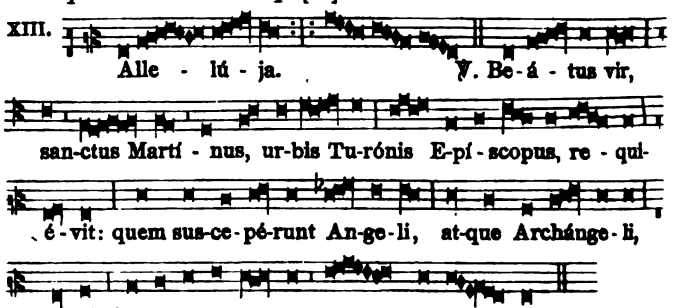

✠ Sequéntia sancti Evangélii secúndum Lucam. *Luc. 11. d.*

IN illo témpore: Dixit Jesus discípulis suis: Nemo lucérnam accéndit, et in abscóndito ponit, neque sub módio: sed supra

candelábrum, ut qui ingrediúntur, lumen vídeant. Lucérna córporis tui, est óculus tuus. Si óculus tuus fúerit simplex, totum corpus tuum lúcidum erit; si autem nequam fúerit, étiam corpus tuum tenebrósum erit. Vide ergo, ne lumen, quod in te est, ténebræ sint. Si ergo córpus tuum totum lúcidum fúerit, non hábens áliquam partem tenebrárum, erit lúcidum totum, et sicut lucérna fulgóris illuminábit te.

Offertorium. Véritas mea. *pag.* [27].

Secreta.

Da, miséricors Deus: ut hæc salutáris oblátio et a própriis nos reátibus indesinénter expédiat, et ab ómnibus tueátur advérsis. Per Dóminum nostrum.

Communio. Beátus servus. *pag.* [27].

Postcommunio.

Præsta, quæsumus Dómine Deus noster: ut quorum festivitáte votíva sunt sacraménta, eórum intercessióne salutária nobis reddántur. Per Dóminum.

Eadem Die. S. Mennæ Martyris.

Orationes ex Missa. In virtúte. *pag.* [6].

Die 12. S. Martini Papæ et Martyris.

Orationes ex Missa. Sacerdótes Dei. *pag.* [4].

Die 13. S. Didaci Confessoris.

Missa. Justus ut palma. *pag.* [32].

Oratio.

Omnípotens sempitérne Deus, qui dispositióne mirábili infírma mundi éligis, ut fórtia quæque confúndas: concéde propítius humilitáti nostræ; ut piis beáti Dídaci Confessóris tui précibus, ad perénnem in cœlis glóriam sublimári mereámur. Per Dñm.

Secreta.

Præsta nobis, quæsumus omnípotens Deus: ut nostræ humilitátis oblátio, et pro tuórum tibi grata sit honóre sanctórum, et nos córpore páriter et mente purificet. Per Dóminum.

Postcommunio.

Quæsumus, omnípotens Deus: ut qui cœléstia aliménta percépimus, intercedénte beáto Dídaco Confessóre tuo, per hæc contra ómnia advérsa muniámur. Per Dóminum nostrum.

Die 14. S. Josaphat Episcopi et Mart.

Introitus. I.

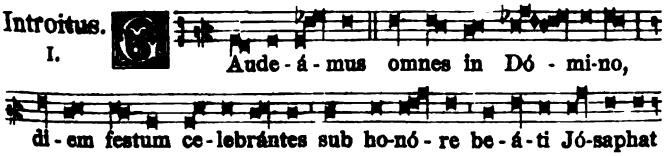

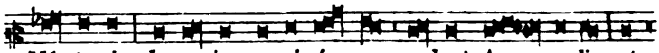

Már-ty-ris; de cu-jus passi-ó - ne gaudent An - ge-li, et

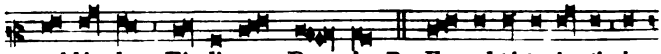

col-láu-dant Fí - li - um De - i. *Ps.* Ex-sul-tá-te ju-sti in

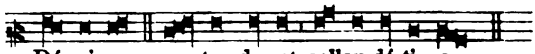

Dó-mi-no, re-ctos de-cet collau-dá-ti - o.

℣. Glória Patri. *Ton. I.*

Oratio.

Excita, quæsumus Dómine, in Ecclésia tua Spíritum, quo replétus beátus Jósaphat Martyr et Póntifex tuus, ánimam suam pro óvibus pósuit: ut, eo intercedénte, nos quoque eódem Spíritu moti ac roboráti, ánimam nostram pro frátribus pónere non vereámur. Per Dóminum. in unitáte ejúsdem Spíritus sancti Deus.

Epist. Omnis póntifex. *p.* 28. — *Grad.* Invéni David. *p.* [1]. — Allelúja, allelúja. ℣. Hic est sacérdos. Allelúja. *pag.* [4].

✠ Sequéntia sancti Evangélii secúndum Joánnem. *Joann. 10.*

In illo témpore: Dixit Jesus pharisæis: Ego sum pastor bonus. Bonus pastor ánimam suam dat pro óvibus suis. Mercenárius autem, et qui non est pastor, cujus non sunt oves próprias, videt lupum veniéntem, et dimíttit oves, et fugit: et lupus rapit, et dispérgit oves: mercenárius autem fugit, quia mercenárius est, et non pértinet ad eum de óvibus. Ego sum pastor bonus: et cognósco meas, et cognóscunt me meæ. Sicut novit me Pater, et ego agnósco Patrem: et ánimam meam pono pro óvibus meis. Et álias oves hábeo, quæ non sunt ex hoc ovíli: et illas opórtet me addúcere, et vocem meam áudient, et fiet unum ovile, et unus pastor.

Offertorium.

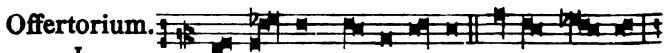

I. Ma - jó - rem ca - ri - tá - tem ne-mo ha - bet,

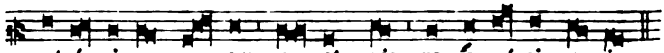

ut á - nimam su - am po - nat quis pro á-mí-cis su - is.

Secreta.

Clementíssime Deus, múnera hæc tua benedictióne perfúnde, et nos in fide confírma: quam sanctus Jósaphat Martyr et Póntifex tuus, effúso sánguine, adséruit. Per Dóminum nostrum.

Communio.

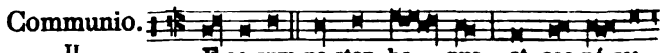

II. E-go sum pa-stor bo - nus, et cog-nó-sco

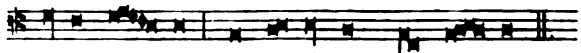

o-ves me - as, et cognó-scunt me me - æ.

Postcommunio.

Spíritum, Dómine, fortitúdinis hæc nobis tríbuat mensa cœléstis: quæ sancti Jósaphat Mártyris tui atque Pontíficis vitam pro Ecclésiæ honóre júgiter áluit ad victóriam. Per Dóminum nostrum Jesum Christum Filium tuum: Qui tecum vivit et regnat.

Die 15. S. Gertrudis Virginis.

Missa. Dilexísti. *pag.* [43].

Oratio.

Deus, qui in corde beátæ Gertrúdis Vírginis jucúndam tibi mansiónem præparásti: ipsíus méritis et intercessióne cordis nostri máculas cleménter abstérge, et ejúsdem tríbue gaudére consórtio. Per Dóminum nostrum.

Die 17. S. Gregorii Thaumaturgi Episc. Conf.

Orationes ex Missa. Státuit. *pag.* [23].

Die 18. In Dedicatione Basilicarum Ss. Apostolorum Petri et Pauli.

Missa. Terríbilis est locus iste. *pag.* [52].

Die 19. S. Elisabeth Viduæ.

Missa. Cognóvi. *pag.* [49].

Oratio.

Tuórum corda fidélium Deus miserátor illústra: et beátæ Elisabeth précibus gloriósis, fac nos próspera mundi despícere; et cœlésti semper consolatióne gaudére. Per Dóminum.

Eadem Die. S. Pontiani I. Papæ et Martyris.

Orationes ex Missa. Státuit. *pag.* [1].

Die 20. S. Felicis de Valois Confessoris.

Missa. Justus ut palma. *pag.* [32].

Oratio.

Deus, qui beátum Felícem, Confessórem tuum, ex erémo ad munus rediméndi captívos cœlitus vocáre dignátus es: præsta, quæsumus; ut per grátiam tuam ex peccatórum nostrórum captivitáte, ejus intercessióne liberáti, ad cœléstem pátriam perducámur. Per Dóminum.

Die 21. In Festo Præsentationis B. Mariæ V.

Missa. Salve, sancta parens. *pag.* [81].

Oratio.

Deus, qui beátam Maríam semper Vírginem, Spíritus sancti habitáculum, hodiérna die in templo præsentári voluísti: præsta, quæsumus; ut, ejus intercessióne, in templo glóriæ tuæ præsentári mereámur. Per Dóminum. in unitáte ejúsdem Spíritus sancti Deus.

Die 22. S. Cæciliæ Virginis et Martyris.

Introitus.

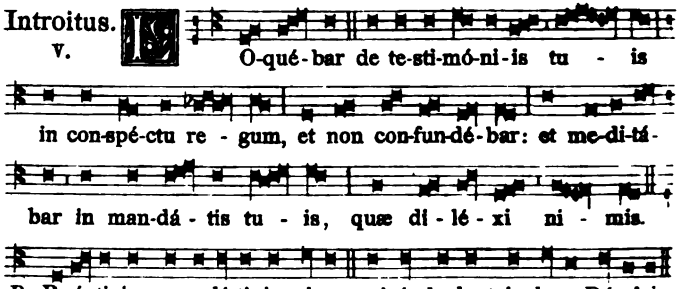

Ps. Be-á-ti imma-cu-lá-ti in vi-a: qui ámbu-lant in le-ge Dómini.

℣. Glória Patri. *Ton. V.*

Oratio.

Deus, qui nos ánnua beátæ Cæcíliæ Vírginis et Mártyris tuæ solemnitáte lætíficas: da, ut quam venerámur offício, étiam piæ conversatiónis sequámur exémplo. Per Dóminum nostrum Jesum Christum Fílium tuum: Qui tecum.

Léctio libri Sapiéntiæ. *Eccli. 51. b.*

Dómine Deus meus, exaltásti super terram habitatiónem meam. et pro morte defluénte deprecáta sum. Invocávi Dóminum patrem Dómini mei, ut non derelínquat me in die tribulatiónis meæ, et in témpore superbórum sine adjutório. Laudábo nomen tuum assídue, et collaudábo illud in confessióne, et exaudíta est orátio mea. Et liberásti me de perditióne, et eripuísti me de témpore iníquo. Proptérea confitébor, et laudem dicam tibi. Dómine Deus noster.

Graduale.

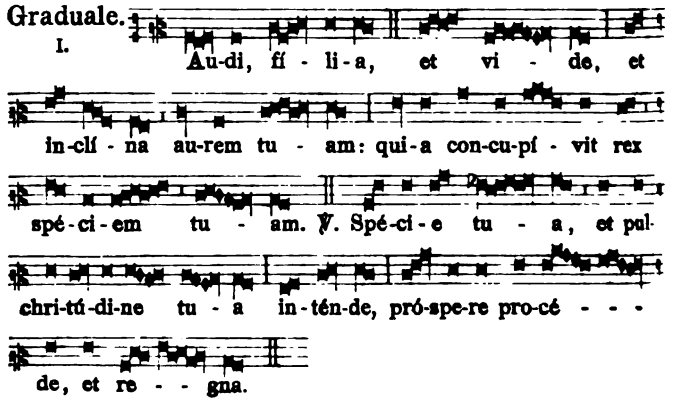

VII.

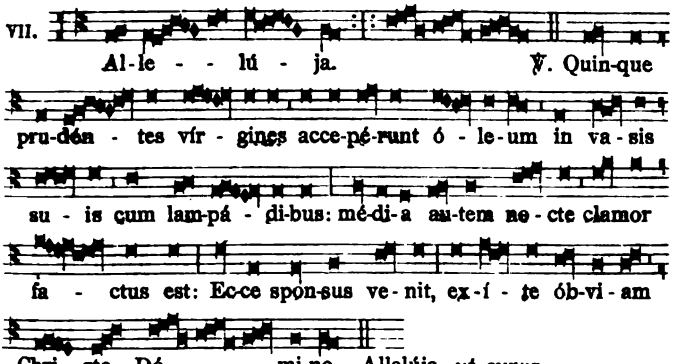

✠ Sequéntia sancti Evangélii secúndum Matthæum. *Matth. 25.*

IN illo témpore: Dixit Jesus discípulis suis parábolam hanc: Símile erit regnum cœlórum decem virgínibus: quæ accipiéntes lámpades suas, exiérunt óbviam sponso, et sponsæ. Quinque autem ex eis erant fátuæ, et quinque prudéntes: sed quinque fátuæ, accéptis lampádibus, non sumpsérunt óleum secum: prudéntes vero accepérunt óleum in vasis suis cum lampádibus. Moram autem faciénte sponso, dormitavérunt omnes et dormiérunt. Média autem nocte clamor factus est: Ecce sponsus venit, exíte óbviam ei. Tunc surrexérunt omnes vírgines illæ, et ornavérunt lámpades suas. Fátuæ autem sapiéntibus dixérunt: Date nobis de óleo vestro: quia lámpades nostræ exstinguúntur. Respondérunt prudéntes, dicéntes: Ne forte non sufficiat nobis, et vobis, ite pótius ad vendéntes, et émite vobis. Dum autem irent émere, venit sponsus: et quæ parátæ erant, intravérunt cum eo ad núptias, et clausa est jánua. Novíssime vero véniunt et réliquæ vírgines, dicéntes: Dómine, Dómine, áperi nobis. At ille respóndens, ait: Amen dico vobis, néscio vos. Vigiláte ítaque quia nescítis diem, neque horam.

Offertorium.

I.

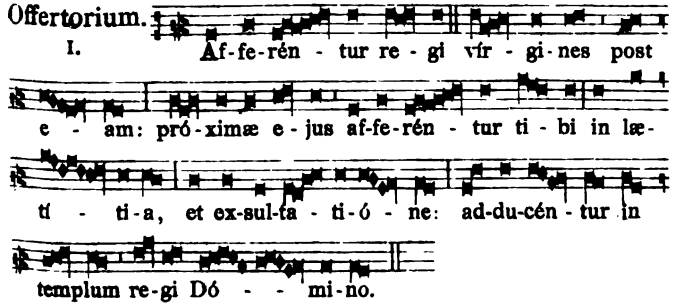

Secreta.

Hæc hóstia, Dómine, placatiónis et laudis, quæsumus: ut, intercedénte beáta Cæcília Vírgine et Mártyre tua, nos propitiatióne tua dignos semper efficiat. Per Dóminum nostrum.

Communio.

I. Confundán-tur su-pér - bi, qui-a in-jú - ste i-ni-qui-tá - tem fe-cé-runt in me: e-go au-tem in mandátis tu - is ex-er-cé - bor, in tu-is ju-sti-fi-ca-ti-ó - ni-bus, ut non con-fún - dar.

Postcommunio.

Auxiliéntur nobis, Dómine, sumpta mystéria: et intercedénte beáta Cæcília Vírgine et Mártyre tua, sempitérna fáciant protectióne gaudére. Per Dóminum.

Die 23. S. Clementis Papæ et Martyris.

Introitus.

I. I - cit Dó - mi-nus: Ser-mó-nes me-i, quos de-di in os tu - um, non de-fí - ci-ent de o - re tu - o: et mú-ne-ra tu - a accé-pta e - runt su-per al-tá - - re me - um. *Ps.* Be-á-tus vir, qui ti-met Dó-mi-num: in mandá-tis e-jus cu-pit ni-mis.

℣. Glória Patri. *Ton. I.*

Oratio.

Deus, qui nos ánnua beáti Cleméntis, Mártyris tui atque Pontíficis, solemnitáte lætíficas: concéde propítius; ut cujus natalítia cólimus, virtútem quoque passiónis imitémur. Per Dóminum.

Léctio Epístolæ beáti Pauli Apóstoli ad Philippénses. *Phil. 3. d. et 4.*

Fratres: Imitatóres mei estóte, et observáte eos, qui ita ámbulant sicut habétis formam nostram. Multi enim ámbulant, quos sæpe dicébam vobis (nunc autem et flens dico) inimícos crucis Christi: quorum finis intéritus: quorum Deus venter est: et glória in confusióne ipsórum, qui terréna sápiunt. Nostra autem conversátio in cœlis est: unde étiam Salvatórem exspectámus Dóminum nostrum Jesum Christum, qui reformábit corpus humilitátis nostræ, configurátum córpori claritátis suæ, secúndum operatiónem, qua étiam possit subjícere sibi ómnia. Itaque, fratres mei caríssimi et desideratíssimi, gáudium meum, et coróna mea: sic state in Dómino, caríssimi. Evódiam rogo et Syntychen déprecor idípsum sápere in Dómino. Etiam rogo et te, germáne compar, ádjuva illas, quæ mecum laboravérunt in Evangélio cum Cleménte, et céteris adjutóribus meis, quorum nómina sunt in libro vitæ.

Graduale.

III. Ju-rá - vit Dó - mi-nus, et non pœ-ni-té - bit e - um: Tu es sa-cér-dos in æ - tér - num, se-cúndum ór-dinem Mel-chí - sedech. ℣. Di-xit Dó - mi-nus Dómino me - o: Se - de a dex-tris me - - is.

II. Al-le-lú - ja. ℣. Hic est sa-cér - dos quem co-ro-ná-vit Dó - - - mi-nus. Allel. *ut supra.*

Evang. Vigiláte, quia. *p.* [26]. — *Offert.* Véritas mea. *p.* [27].

Secreta.

Múnera tibi, Dómine, obláta sanctífica: et, intercedénte beáto Cleménte Mártyre tuo atque Pontífice, per hæc nos a peccatórum nostrórum máculis emúnda. Per Dóminum.

Communio. Beátus servus. *pag.* [27].

Postcommunio.

Córporis sacri, et pretiósi sánguinis repléti libámine, quæsumus Dómine Deus noster: ut quod pia devotióne gérimus, intercedénte beáto Cleménte Mártyre tuo atque Pontífice, certa redemptióne capiámus. Per Dóminum.

Eadem Die. S. Felicitatis Martyris.

Oratio.

Præsta, quæsumus omnípotens Deus: ut, beátæ Felicitátis Mártyris tuæ solémnia recenséntes, méritis ipsíus protegámur, et précibus. Per Dóminum.

Secreta.

Vota pópuli tui, Dómine, propitiátus inténde: et cujus nos tribuis solémnia celebráre, fac gaudére suffrágiis. Per Dm̃.

Postcommunio.

Súpplices te rogámus, omnípotens Deus: ut, intercedéntibus sanctis tuis, et tua in nobis dona multíplices, et témpora nostra dispónas. Per Dóminum.

Die 24. S. Joannis a Cruce Confessoris.

Missa. Os justi. *pag.* [30].

Oratio.

Deus, qui sanctum Joánnem Confessórem tuum perféctæ sui abnegatiónis, et crucis amatórem exímium effecísti: conséde; ut ejus imitatióni júgiter inhæréntes, glóriam assequámur æternam. Per Dóminum nostrum.

Eadem Die. S. Chrysogoni Martyris.

Oratio.

Adésto, Dómine, supplicatiónibus nostris: ut qui ex iniquitáte nostra reos nos esse cognóscimus, beáti Chrysógoni Mártyris tui intercessióne liberémur. Per Dóminum nostrum.

Secreta.

Oblátis, quæsumus Dómine, placáre munéribus: et, intercedénte beáto Chrysógono Mártyre tuo, a cunctis nos defénde periculis. Per Dóminum.

Postcommunio.

Tui, Dómine, perceptióne sacramenti, et a nostris mundémur occúltis, et ab hóstium liberémur insídiis. Per Dóminum.

Die 25. S. Catharinæ Virginis et Martyris

Missa. Loquébar. *pag.* [36].

Oratio.

Deus, qui dedísti legem Móysi in summitáte montis Sínai, et in eódem loco, per sanctos Angelos tuos, corpus beátæ Catharínæ Vírginis et Mártyris tuæ mirabíliter collocásti: præsta, quæsumus; ut ejus méritis et intercessióne, ad montem qui Christus est, perveníre valeámus: Qui tecum vivit.

Die 26. S. Petri Alexandrini Episc. et Mart.

Missa. Státuit. *pag.* [1].

COMMUNE SANCTORUM.

℣ *In festis* Apostolorum, *et* Evangelistarum *omnia ut suis locis in Proprio Sanctorum.*

Commune unius Martyris Pontificis.

Introitus. I.

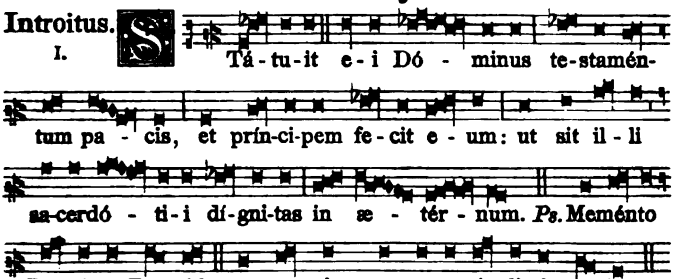
Tá-tu-it e-i Dó - minus te-stamén-
tum pa - cis, et prín-ci-pem fe-cit e - um: ut sit il - li
sa-cerdó - ti-i dí-gni-tas in æ - tér - num. *Ps.* Meménto
Dó-mi-ne Da-vid: et o-mnis man-su-e-tú-di-nis e-jus.

℣. Glória Patri. *Ton. I.*

Oratio.

Infirmitátem nostram réspice, omnípotens Deus: et quia pondus própriæ actiónis gravat, beáti *N.* Mártyris tui atque Pontíficis intercéssio gloriósa nos prótegat. Per Dóminum nostrum.

Léctio Epístolæ beáti Jacóbi Apóstoli. *Jac. 1. b.*

Caríssimi: Beátus vir, qui suffert tentatiónem: quóniam cum probátus fúerit, accípiet corónam vitæ, quam repromísit Deus diligéntibus se. Nemo cum tentátur, dicat, quóniam a Deo tentátur: Deus enim intentátor malórum est: ipse autem néminem tentat. Unusquísque vero tentátur a concupiscéntia sua abstráctus, et illéctus. Deínde concupiscéntia cum concéperit, parit peccátum: peccátum vero cum consummátum fúerit, génerat mortem. Nolíte ítaque erráre, fratres mei dilectíssimi. Omne datum óptimum, et omne donum perféctum desúrsum est, descéndens a Patre lúminum, apud quem non est transmutátio, nec vicissitúdinis obumbrátio. Voluntárie enim génuit nos verbo veritátis, ut simus inítium áliquod creatúræ ejus.

Graduale. I.

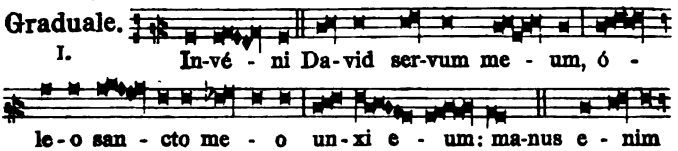
In-vé - ni Da-vid ser-vum me - um, ó -
le-o san - cto me - o un-xi e - um: ma-nus e - nim

me - a au-xi-li-á - bi-tur e - i, et brá - chi-um

me - um con-for-tá - bit e - - - um. ℣. Ni-hil pro-

fí - ci-et i-ni-mí - cus in e - o, et fí - li-us i-ni-

qui-tá - tis non no-cé - bit e - i.

VIII. Al-le - - lú - ja. ℣. Tu es sa-

cér - dos in æ-tér - num, se-cún-dum ór - di-nem

Mel - - chí - se-dech. Allelúja. *ut supra.*

Post Septuagesimam, omissis Allelúja, *et Versu sequenti, dicitur*

Tractus. VIII. De-si-dé - ri-um á - ni-mæ e - - jus tri-

bu - í - sti e - - i: et vo-lun-tá - te la-bi-ó-rum

e - jus non frau-dá-sti e - - um. ℣. Quóni-am præ-

ve-ní - sti e - - um in be-ne-di-cti-ó - ni-bus dul-

cé - di-nis. ℣. Po-su-í - sti in cá - pi-te e - *jus*

co-ró-nam de lá - pi-de pre-ti-ó - so.

✠ Sequéntia sancti Evangélii secúndum Lucam. *Luc. 14. f.*

IN illo témpore: Dixit Jesus turbis: Si quis venit ad me, et non odit patrem suum, et matrem, et uxórem, et fílios, et fratres, et soróres, adhuc autem et ánimam suam, non potest meus esse

discípulus. Et qui non bájulat crucem suam, et venit post me, non potest meus esse discípulus. Quis enim ex vobis volens turrim ædificáre, non prius sedens cómputat sumptus, qui necessárii sunt, si hábeat ad perficiéndum; ne, posteáquam posúerit fundaméntum, et non potúerit perfícere, omnes, qui vident, incípiant illúdere ei, dicéntes: Quia hic homo cœpit ædificáre, et non pótuit consummáre? Aut quis rex itúrus commíttere bellum advérsus álium regem, non sedens prius cógitat, si possit cum decem míllibus occúrrere ei, qui cum vigínti míllibus venit ad se? Alióquin, adhuc illo longe agénte, legatiónem mittens, rogat ea, quæ pacis sunt. Sic ergo omnis ex vobis, qui non renúntiat ómnibus quæ póssidet, non potest meus esse discípulus.

Offertorium.
II.

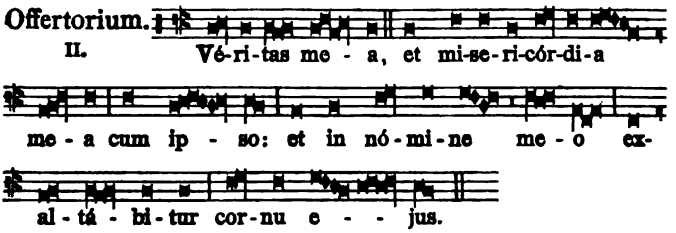

Secreta.

Hóstias tibi, Dómine, beáti *N.* Mártyris tui atque Pontíficis dicátas méritis, benígnus assúme: et ad perpétuum nobis tríbue provenírе subsídium. Per Dóminum nostrum.

Communio.
III.

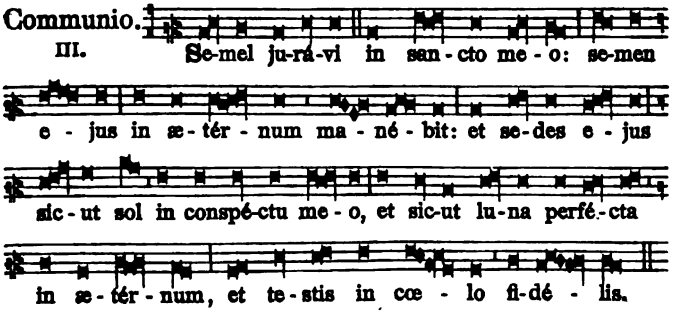

Postcommunio.

Refécti participatióne múneris sacri, quæsumus Dómine Deus noster: ut, cujus exséquimur cultum, intercedénte beáto *N.* Mártyre tuo atque Pontífice, sentiámus efféctum. Per Dóminum.

De eodem Communi.

Alia Missa.

Introitus. VI.

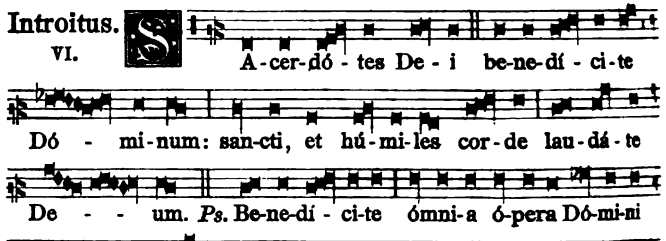

℣. Glória Patri. *Ton. VI.*

Oratio.

Deus, qui nos beáti *N.* Mártyris tui atque Pontíficis ánnua solemnitáte lætíficas: concéde propítius; ut, cujus natalítia cólimus, de ejúsdem étiam protectióne gaudeámus. Per Dóminum.

Léctio Epístolæ beáti Pauli Apóstoli ad Corínthios. *2. Cor. 1.*

Fratres: Benedíctus Deus, et Pater Dómini nostri Jesu Christi, Pater misericordiárum, et Deus totíus consolatiónis, qui consolátur nos in omni tribulatióne nostra: ut possímus et ipsi consolári eos, qui in omni pressúra sunt, per exhortatiónem, qua exhortámur et ipsi a Deo. Quóniam sicut abúndant passiónes Christi in nobis; ita et per Christum abúndat consolátio nostra. Sive autem tribulámur pro vestra exhortatióne et salúte, sive consolámur pro vestra consolatióne, sive exhortámur pro vestra exhortatióne et salúte, quæ operátur tolerántiam earúmdem passiónum, quas et nos pátimur: ut spes nostra firma sit pro vobis: sciéntes quod sicut sócii passiónum estis, sic éritis et consolatiónis: in Christo Jesu Dómino nostro.

Graduale. V.

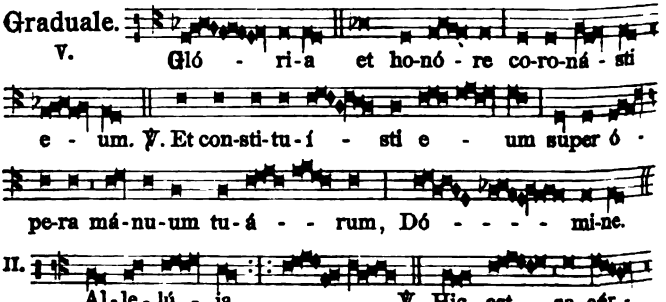

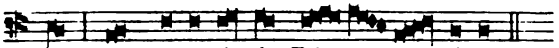

dos quem co-ro-ná-vit Dó - - - mi-nus.

Allelúja. *ut supra.*

Post Septuagesimam, omissis Allelúja, *et Versu sequenti, dicitur*

Tractus. VIII.

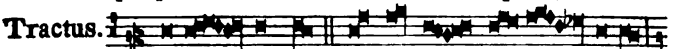

Be-á - tus vir, qui ti-met Dó - - minum:

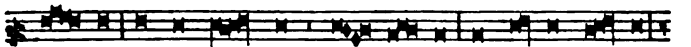

in mandá - tis e - - jus cu - pit ni - mis. ℣. Po -

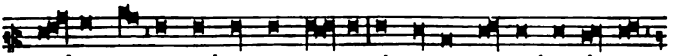

tens in ter-ra e-rit se-men e - jus: ge-ne-rá - ti-o

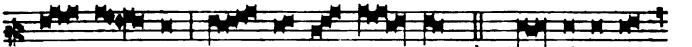

re - ctó - rum be - ne-di - cé - tur. ℣. Gló - ri - a, et

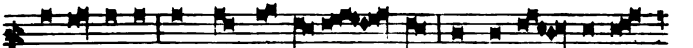

di-ví - ti-æ in do-mo e - - jus: et ju-stí - ti-a

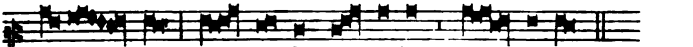

e - - jus ma - net in sæ - cu-lum sæ - cu-li.

✠ Seqùéntia sancti Evangélii secúndum Matthæum. *Matth. 16. d.*

IN illo témpore: Dixit Jesus discípulis suis: Si quis vult post me veníre, ábneget semetípsum, et tollat crucem suam, et sequátur me. Qui enim volúerit ánimam suam salvam fácere, perdet eam: qui autem perdíderit ánimam suam propter me, invéniet eam. Quid enim prodest hómini, si mundum univérsum lucrétur, ánimæ vero suæ detriméntum patiátur? Aut quam dabit homo commutatiónem pro ánima sua? Fílius enim hóminis ventúrus est in glória Patris sui cum Angelis suis: et tunc reddet unicuíque secúndum ópera ejus.

Offertorium. VIII.

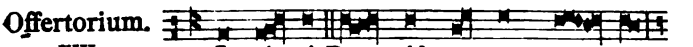

In-vé - ni Da - vid ser-vum me - um,

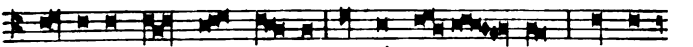

ó - le-o san - cto me - o un-xi e - - um: ma-nus

e - nim me - a au-xi-li-á - bi-tur e - - i, et

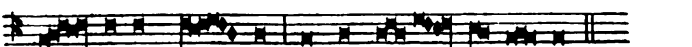

brá - chi-um me - um con-for-tá - bit e - um.

Secreta.

Múnera tibi, Dómine, dicáta sanctífica: et, intercedénte beáto *N.* Mártyre tuo atque Pontífice, per éadem nos placátus inténde. Per Dóminum nostrum.

Communio. VI.

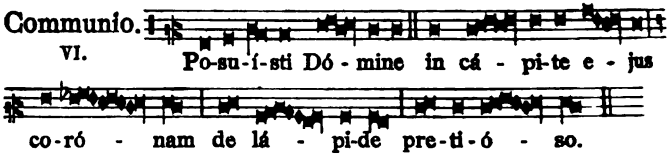

Postcommunio.

Hæc nos commúnio, Dómine, purget a crímine: et intercedénte beáto *N.* Mártyre tuo atque Pontífice, cœléstis remédii fáciat esse consórtes. Per Dóminum nostrum.

Commune unius Martyris non Pontificis.

Introitus. VII.

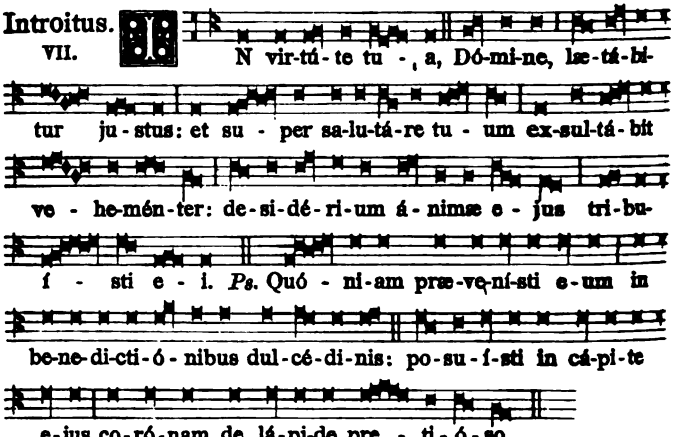

℣. Glória Patri. *Ton. VII.*

Oratio.

Præsta, quæsumus omnípotens Deus: ut qui beáti *N.* Mártyris tui natalítia cólimus, intercessióne ejus in tui nóminis amóre roborémur. Per Dóminum nostrum.

Léctio libri Sapiéntiæ. *Sap. 10. b.*

Justum dedúxit Dóminus per vias rectas, et osténdit illi regnum Dei, et dedit illi sciéntiam sanctórum: honestávit illum in labóribus, et complévit labóres illíus. In fraude circumveniéntium

illum áffuit illi, et honéstum fecit illum. Custodívit illum ab inimícis, et a seductóribus tutávit illum, et certámen forte dedit illi ut vínceret, et sciret quóniam ómnium poténtior est sapiéntia. Hæc vénditum justum non derelíquit, sed a peccatóribus liberávit eum: descendítque cum illo in fóveam, et in vínculis non derelíquit illum, donec afférret illi sceptrum regni, et poténtiam advérsus eos, qui eum deprimébant: et mendáces osténdit, qui maculavérunt illum, et dedit illi claritátem ætérnam, Dóminus Deus noster.

Graduale.

VI. Be-á - tus vir, qui ti-met Dó - - mi-num: in man-dá - tis e - jus cu - pit ni-mis. ℣. Po-tens in ter - ra e - rit se - men e - jus: ge-ne-rá - ti-o re - ctó - rum be-ne-di-cé - tur.

II. Al-le - lú - ja. ℣. Po-su- í - sti Dó - - mi-ne su-per ca-put e - jus co - ró - nam de lá - pi-de pre - ti-ó - - - - so.

Allelúja. *ut supra.*

Post Septuagesimam omissis Allelúja, *et Versu sequenti, dicitur Tractus.* Desidérium ánimæ. *pag.* [2].

✠ Sequéntia sancti Evangélii secúndum Matthæum. *Matth. 10. d.*

IN illo témpore: Dixit Jesus discípulis suis: Nolíte arbitrári quia pacem vénerim míttere in terram: non veni pacem míttere, sed gládium. Veni enim separáre hóminem advérsus patrem suum, et filiam advérsus matrem suam, et nurum advérsus socrum suam: et inimíci hóminis, doméstici ejus. Qui amat patrem aut matrem plus quam me, non est me dignus: et qui amat filium aut filiam super me, non est me dignus. Et qui non áccipit crucem suam, et séquitur me, non est me dignus. Qui invénit ánimam suam, perdet illam: et qui perdíderit ánimam suam propter me, invéniet eam. Qui récipit vos, me récipit: et qui me récipit, récipit eum, qui me misit. Qui récipit prophétam in nómine prophétæ, mercédem prophétæ accípiet: et qui récipit justum in nómine justi, mercédem justi accípiet. Et quicúmque potum déderit uni ex

mínimis istis cálicem aquæ frígidæ tantum in nómine discípuli: amen dico vobis, non perdet mercédem suam.

Offertorium.
I.

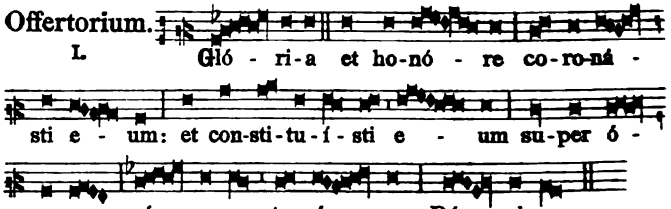

Secreta.

Munéribus nostris, quæsumus Dómine, precibúsque suscéptis, et cœléstibus nos munda mystériis, et cleménter exáudi. Per Dóminum nostrum.

Communio.
I.

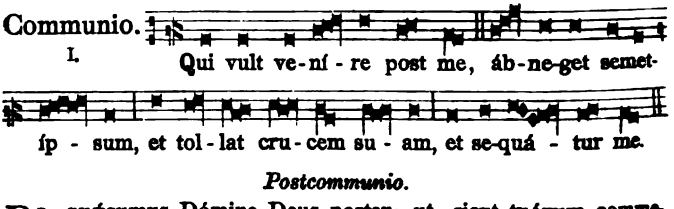

Postcommunio.

Da, quæsumus Dómine Deus noster: ut, sicut tuórum commemoratióne sanctórum, temporáli gratulámur officio; ita perpétuo lætémur aspéctu. Per Dóminum nostrum.

De eodem Communi.

Alia Missa.

Introitus.
VIII.

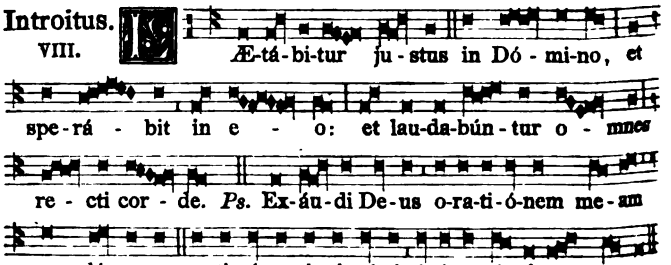

℣. Glória Patri. *Ton. VIII.*

Oratio.

Præsta, quæsumus omnípotens Deus: ut, intercedénte beáto *N.* Mártyre tuo, et a cunctis adversitátibus liberémur in córpore, et a pravis cogitatiónibus mundémur in mente. Per Dóminum.

Léctio Epístolæ beáti Pauli Apóstoli ad Timótheum. *2. Tim. 2. et 3.*

Caríssime: Memor esto, Dóminum Jesum Christum resurrexísse a mórtuis ex sémine David secúndum Evangélium meum, in quo labóro usque ad víncula, quasi male óperans: sed verbum Dei non est alligátum. Ideo ómnia sustíneo propter eléctos, ut et ipsi salútem consequántur, quæ est in Christo Jesu, cum glória cœlésti. Tu autem assecútus es meam doctrínam, institutiónem, propósitum, fidem, longanimitátem, dilectiónem, patiéntiam, persecutiónes, passiónes: quália mihi facta sunt Antiochíæ, Icónii et Lystris: quales persecutiónes sustínui, et ex ómnibus erípuit me Dóminus. Et omnes, qui pie volunt vívere in Christo Jesu, persecutiónem patiéntur.

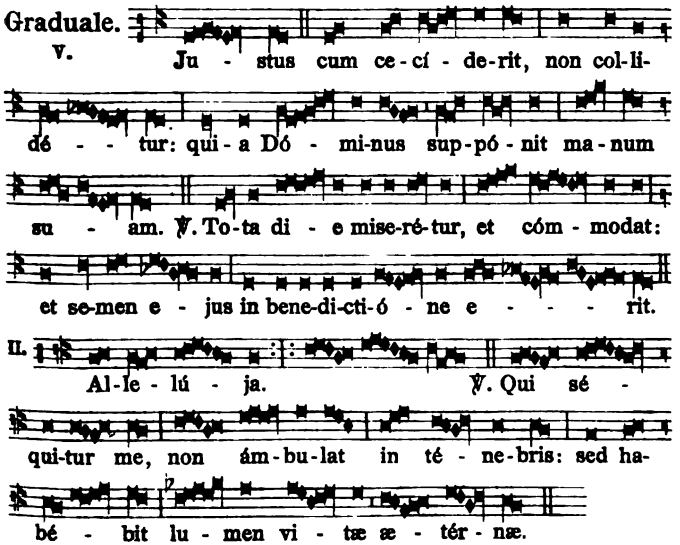

Allelúja. *ut supra.*

Post Septuagesimam omissis Allelúja, *et Versu sequenti dicitur Tractus.* Beátus vir. *pag.* [5].

✠ Sequéntia sancti Evangélii secúndum Matthæum. *Matth. 10. c.*

In illo témpore: Dixit Jesus discípulis suis: Nihil est opértum, quod non revelábitur; et occúltum, quod non sciétur. Quod dico vobis in ténebris, dícite in lúmine: et quod in aure audítis,

prædicáte super tecta. Et nolíte timére eos, qui occídunt corpus, ánimam autem non possunt occídere: sed pótius timéte eum, qui potest et ánimam et corpus pérdere in gehénnam. Nonne duo pásseres asse véneunt: et unus ex illis non cadet super terram sine Patre vestro? Vestri autem capílli cápitis omnes numeráti sunt. Nolíte ergo timére: multis passéribus melióres estis vos. Omnis ergo, qui confitébitur me coram homínibus, confitébor et ego eum coram Patre meo, qui in cœlis est.

Offertorium.

VIII.

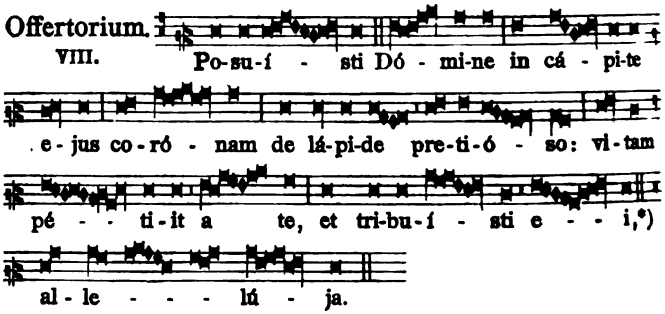

Secreta.

Accépta sit in conspéctu tuo, Dómine, nostra devótio: et ejus nobis fiat supplicatióne salutáris, pro cujus solemnitáte defértur. Per Dóminum.

Communio.

V.

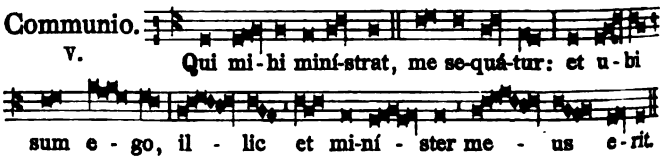

Postcommunio.

Refécti participatióne múneris sacri, quæsumus Dómine Deus noster: ut, cujus exséquimur cultum, intercedénte beáto *N.* Mártyre tuo, sentiámus efféctum. Per Dóminum.

℣ *Item alia Epistola in Communi unius Martyris.*

Léctio Epístolæ beáti Jacóbi Apóstoli. *Jac. 1.*

Caríssimi: Omne gáudium existimáte, cum in tentatiónes várias incidéritis: sciéntes, quod probátio fídei vestræ patiéntiam operátur. Patiéntia autem opus perféctum habet: ut sitis perfécti, et íntegri, in nullo deficiéntes. Si quis autem vestrum índiget sapiéntia, póstulet a Deo, qui dat ómnibus affluénter, et non impróperat: et dábitur ei. Póstulet autem in fide nihil hæsitans: qui enim hæsitat, símilis est flúctui maris, qui a vento movétur,

*) *Post Septuagesimam omittitur* Allelúja.

et circumfértur. Non ergo æstimet homo ille, quod accípiat áliquid a Dómino. Vir duplex ánimo, incónstans est in ómnibus viis suis. Gloriétur autem frater húmilis in exaltatióne sua: dives autem in humilitáte sua, quóniam sicut flos fœni transíbit: exórtus est enim sol cum ardóre, et arefécit fœnum, et flos ejus décidit, et decor vultus ejus depériit; ita et dives in itinéribus suis marcéscet. Beátus vir, qui suffert tentatiónem: quóniam cum probátus fúerit, accípiet corónam vitæ, quam repromísit Deus diligéntibus se.

Commune Martyrum tempore paschali.

De uno Martyre.

Introitus. VII.

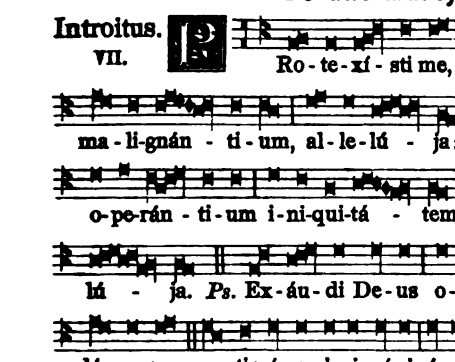

℣. Glória Patri. *Ton. VII.*

Pro Martyre et Pontifice. Oratio. Infirmitátem. *pag.* [1]. *Alia Oratio.* Deus, qui nos. *pag.* [4]. *Pro Martyre tantum. Oratio.* Præsta, . . ut qui. *pag.* [6]. *Alia Oratio.* Præsta, . . ut, intercedénte. *pag.* [9].

Léctio libri Sapiéntiæ. *Sap 5.*

Stabunt justi in magna constántia advérsus eos, qui se angustiavérunt, et qui abstulérunt labóres eórum. Vidéntes turbabúntur timóre horríbili, et mirabúntur in subitatióne insperátæ salútis, dicéntes intra se, pœniténtiam agéntes, et præ angústia spíritus geméntes: Hi sunt, quos habúimus aliquándo in derísum, et in similitúdinem impropérii. Nos insensáti vitam illórum æstimabámus insániam, et finem illórum sine honóre: ecce quómodo computáti sunt inter fílios Dei, et inter sanctos sors illórum est.

Vel Epist. B. Pauli Apost. ad Timoth. Memor esto. *ut supra in Comm. unius Mart. extra temp. pasch. pag.* [9].

VII.

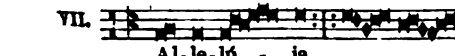

℣. Con-fi-te-bún-

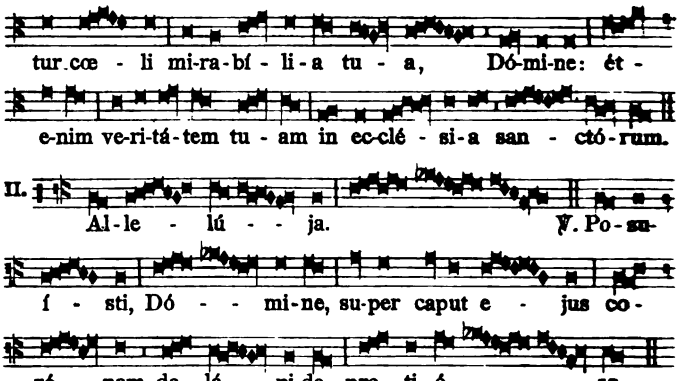

Allelúja. *ut supra.*

✠ Sequéntia sancti Evangélii secúndum Joánnem. *Joann. 15.*

IN illo témpore: Dixit Jesus discípulis suis: Ego sum vitis vera: et Pater meus agrícola est. Omnem pálmitem in me non ferántem fructum, tollet eum: et omnem, qui fert fructum, purgábit eum, ut fructum plus ádferat. Jam vos mundi estis propter sermónem, quem locútus sum vobis. Manéte in me: et ego in vobis. Sicut palmes non potest ferre fructum a semetípso, nisi mánserit in vite: sic nec vos, nisi in me manséritis. Ego sum vitis, vos pálmites: qui manet in me, et ego in eo, hic fert fructum multum: quia sine me nihil potéstis fácere. Si quis in me non mánserit, mittétur foras sicut palmes, et arescet, et cólligent eum, et in ignem mittent, et ardet. Si manséritis in me, et verba mea in vobis mánserint: quodcúmque voluéritis, petétis, et fiet vobis.

Offertorium.

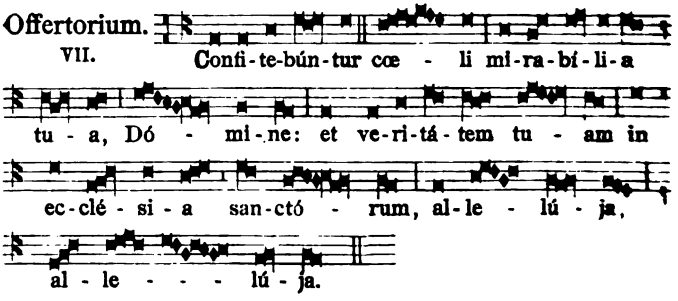

Pro Martyre et Pontifice. Secreta. Hóstias. *pag.* [3]. *Alia Secreta.* Múnera. *pag.* [6]. *Pro Martyre tantum. Secreta.* Munéribus nostris. *pag.* [8]. *Alia Secreta.* Accépta sit. *pag.* [10].

Communio.
V.

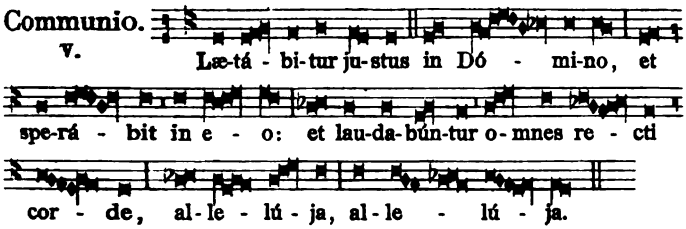

Pro Martyre et Pontifice. Postcomm. Refécti. *pag.* [3]. *Alia Postcomm.* Hæc nos commúnio. *pag.* [6]. *Pro Martyre tantum. Postcomm.* Da quæsumus. *pag.* [8]. *Alia Postcomm.* Refécti. *p.* [10].

De pluribus Martyribus tempore paschali.

Introitus.
III.

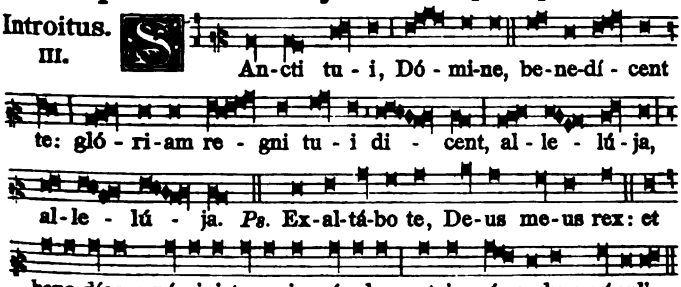

℣. Glória Patri. *Ton. III.*

Pro pluribus Martyribus Pontificibus. *Oratio.*

Beatórum Mártyrum, paritérque Pontíficum *N.* et *N.* nos, quæsumus Dómine, festa tueántur: et eórum comméndet orátio veneránda. Per Dóminum.

Pro pluribus Martyribus tantum. *Oratio.*

Deus, qui nos concédis sanctórum Mártyrum tuórum *N.* et *N.* natalítia cólere: da nobis in ætérna beatitúdine de eórum societáte gaudére. Per Dóminum.

Pro pluribus Martyribus. *Alia Oratio.*

Deus, qui nos ánnua sanctórum Mártyrum tuórum *N.* et *N.* solemnitáte lætíficas: concéde propítius; ut quorum gaudémus méritis, accendámur exémplis. Per Dóminum.

Léctio Epístolæ beáti Petri Apóstoli. *1. Petri 1.*

Benedíctus Deus, et Pater Dómini nostri Jesu Christi, qui secúndum misericórdiam suam magnam regenerávit nos in spem vivam, per resurrectiónem Jesu Christi ex mórtuis, in hæreditátem

incorruptíbilem, et incontaminátam, et immarcescíbilem, conservátam in cœlis in vobis, qui in virtúte Dei custodímini per fidem in salútem, parátam revelári in témpore novíssimo. In quo exsultábitis, módicum nunc si opórtet contristári in váriis tentatiónibus: ut probátio vestræ fídei multo pretiósior auro (quod per ignem probátur) inveniátur in laudem, et glóriam, et honórem, in revelatióne Jesu Christi Dómini nostri.

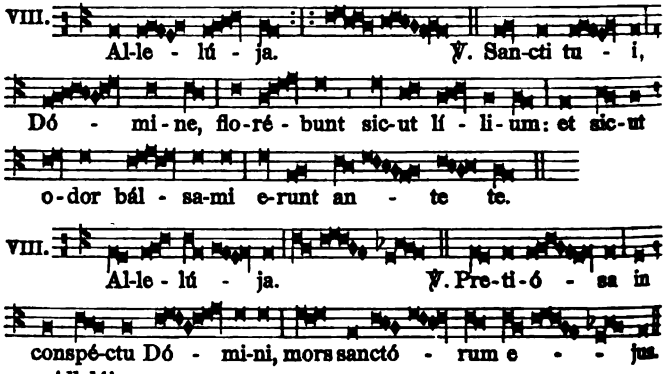

✠ Sequéntia sancti Evangélii secúndum Joánnem. *Joan. 15.*

In illo témpore: Dixit Jesus discípulis suis: Ego sum vitis, vos pálmites: qui manet in me, et ego in eo, hic fert fructum multum: quia sine me nihil potéstis fácere. Si quis in me non mánserit: mittétur foras sicut palmes, et aréscet, et cólligent eum, et in ignem mittent, et ardet. Si manséritis in me, et verba mea in vobis mánserint: quodcúmque voluéritis, petétis, et fiet vobis. In hoc clarificátus est Pater meus, ut fructum plúrimum afferátis, et efficiámini mei discípuli. Sicut diléxit me Pater, et ego diléxi vos. Manéte in dilectióne mea. Si præcépta mea servavéritis, manébitis in dilectióne mea, sicut et ego Patris mei præcépta servávi, et máneo in ejus dilectióne. Hæc locútus sum vobis, ut gáudium meum in vobis sit, et gáudium vestrum impleátur.

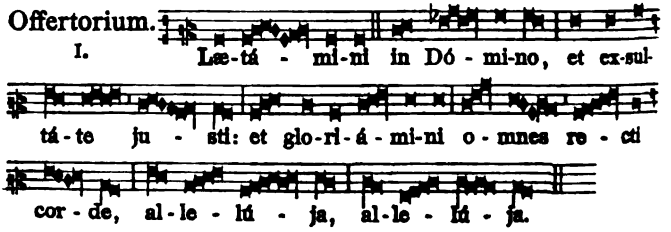

Pro pluribus Martyribus Pontificibus. *Secreta.*

Adésto, Dómine, supplicatiónibus nostris, quas in sanctórum tuórum commemoratióne deférimus: ut qui nostræ justítiæ fidúciam non habémus, eórum qui tibi placuérunt, méritis adjuvémur. Per Dóminum nostrum.

Pro pluribus Martyribus tantum. *Secreta.*

Múnera tibi, Dómine, nostræ devotiónis offérimus: quæ et pro tuórum tibi grata sint honóre justórum, et nobis salutária, te miseránte, reddántur. Per Dóminum.

Pro pluribus Martyribus. *Alia Secreta.*

Oblátis, quæsumus Dómine, placáre munéribus: et intercedéntibus sanctis Martýribus tuis *N.* et *N.* a cunctis nos defénde perículis. Per Dóminum.

Communio.

I. Gau-dé - te ju - sti in Dó - mi-no, al-le-lú - ja: re - ctos de - cet col-lau-dá - ti-o, al-le - - lú - - ja.

Pro pluribus Martyribus Pontificibus. *Postcommunio.*

Quæsumus, Dómine, salutáribus repléti mystériis: ut quorum solémnia celebrámus, eórum oratiónibus adjuvémur. Per Dóminum nostrum.

Pro pluribus Martyribus tantum. *Postcommunio.*

Præsta nobis, quæsumus Dómine: intercedéntibus sanctis Martýribus tuis *N.* et *N.* ut quod ore contíngimus, pura mente capiámus. Per Dóminum.

Pro pluribus Martyribus. *Alia Postcommunio.*

Hæc nos commúnio, Dómine, purget a crímine: et intercedéntibus sanctis Martýribus tuis *N.* et *N.* cœléstis remédii fáciat esse consórtes. Per Dóminum.

℣ *In Communi Confessorum, et Virginum, et in aliis Missis tempore paschali, omnia dicuntur ut infra, addito in Introitu ante Psalmum duplici* Allelúja, *et in fine Offertorii et Communionis uno* Allelúja, *ubi non habetur: et omisso Graduali, dicuntur duo Versus cum quatuor* Allelúja, *ut suis locis ponitur.*

Commune plurimorum Martyrum
extra tempus paschale.

Introitus.

IV. N-tret in conspé-ctu tu - o, Dómine,

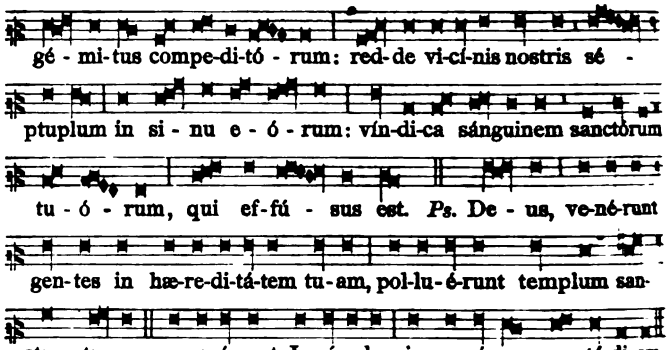

℣. Glória Patri. *Ton. IV.*

Pro pluribus Martyribus Pontificibus. Oratio. Beatórum. *p.* [13].

Si non fuerint Pontifices, dicitur oratio ut in sequenti Missa.

Léctio libri Sapiéntiæ. *Sap. 3.*

Justórum ánimæ in manu Dei sunt, et non tanget illos torménturn mortis. Visi sunt óculis insipiéntium mori: et æstimáta est afflíctio éxitus illórum: et quod a nobis est iter, extermínium: illi autem sunt in pace. Et si coram homínibus torménta passi sunt, spes illórum immortalitáte plena est. In paucis vexáti, in multis bene disponéntur: quóniam Deus tentávit eos, et invénit illos dignos se. Tamquam aurum in fornáce probávit illos, et quasi holocáusti hóstiam accépit illos, et in témpore erit respéctus illórum. Fulgébunt justi, et tamquam scintíllæ in arundinéto discúrrent. Judicábunt natiónes, et dominabúntur pópulis, et regnábit Dóminus illórum in perpétuum.

Graduale.

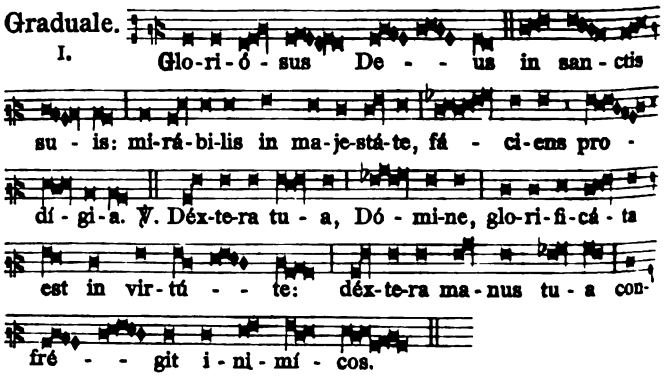

II. Al-le - - lú - ja. ℣. Cór-po-ra

san-ctó - rum in pa-ce se-púl-ta sunt, et nó-

mi-na e-ó-rum vi-vent in ge-ne-ra-ti-ó-nem,

et ge-ne-ra-ti-ó - nem. Allelúja. *ut supra.*

Post Septuagesimam, omissis Allelúja, *et Versu sequenti dicitur*

Tractus. VIII. Qui sé-mi-nant in lá-cri-mis, in gáu-

di-o me - - tent. ℣. E-ún - - tes i - bant,

et fle - bant, mit-tén - tes sé-mi-na su - a.

℣. Ve-ni-én - tes au-tem vé - ni-ent cum ex-sul-ta-ti-

ó - ne, por-tán-tes ma-ní-pu-los su - os.

✠ Sequéntia sancti Evangélii secúndum Lucam. *Luc. 21. b.*

IN illo témpore: Dixit Jesus discípulis suis: Cum audiéritis prélia et seditiónes, nolíte terréri: opórtet primum hæc fieri, sed nondum statim finis. Tunc dicébat illis: Surget gens contra gentem, et regnum advérsus regnum. Et terræmótus magni erunt per loca, et pestiléntiæ, et fames, terrorésque de cœlo, et signa magna erunt. Sed ante hæc ómnia injícient vobis manus suas, et persequéntur tradéntes in synagógas et custódias, traháentes ad reges et præsides propter nomen meum: contínget autem vobis in testimónium. Pónite ergo in córdibus vestris non præmeditári quemádmodum respondeátis. Ego enim dabo vobis os, et sapiéntiam, cui non póterunt resístere, et contradícere omnes adversárii vestri. Tradémini autem a paréntibus, et frátribus, et cognátis, et amícis, et morte affícient ex vobis: et éritis ódio ómnibus propter nomen meum: et capíllus de cápite vestro non períbit. In patiéntia vestra possidébitis ánimas vestras.

Offertorium. V. Mi-rá - bi-lis De - us in san - ctis

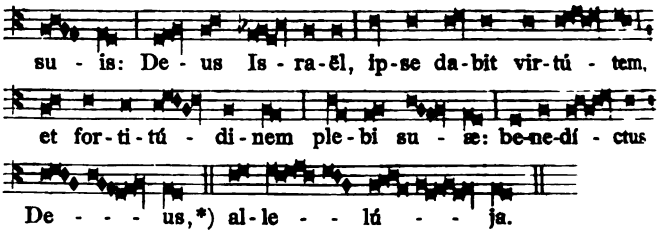

Secreta.

Adésto, Dómine, supplicatiónibus nostris, quas in sanctórum tuórum commemoratióne deférimus: ut, qui nostræ justítiæ fidúciam non habémus, eórum qui tibi placuérunt, méritis adjuvémur. Per Dóminum.

Communio.

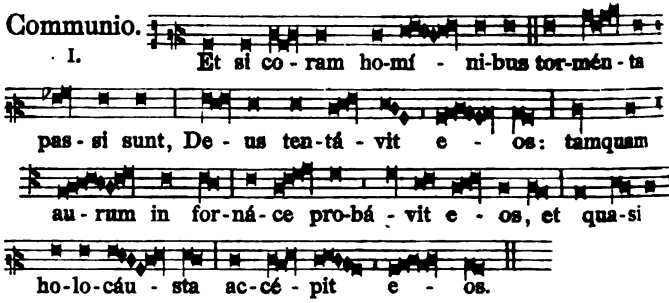

Postcommunio.

Quæsumus, Dómine, salutáribus repléti mystériis: ut, quorum solémnia celebrámus, eórum oratiónibus adjuvémur. Per Dóminum nostrum.

De eodem Communi.

Alia Missa.

Introitus.

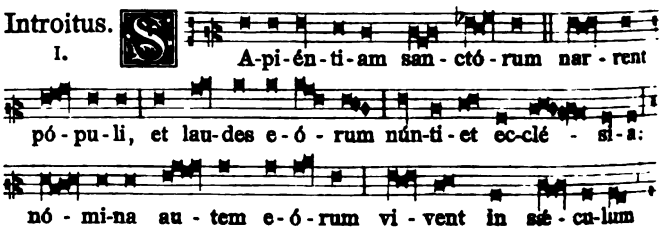

*) *Post Septuagesimam omittitur* Allelúja.

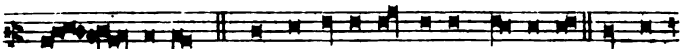

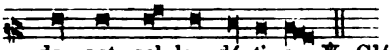

Oratio.

Deus, qui nos concédis sanctórum Mártyrum tuórum *N.* et *N.* natalítia cólere: da nobis in ætérna beatitúdine de eórum societáte gaudére. Per Dóminum.

Si fuerint Pontifices, dicatur Oratio præcedentis Missæ: quod et in sequentibus servetur.

Léctio libri Sapiéntiæ. *Sap. 5. c.*

Justi autem in perpétuum vivent, et apud Dóminum est merces eórum, et cogitátio illórum apud Altissimum. Ideo accípient regnum decóris, et diadéma speciéi de manu Dómini: quóniam déxtera sua teget eos, et bráchio sancto suo defendet illos. Accípiet armatúram zelus illíus, et armábit creatúram ad ultiónem inimicórum. Induet pro thoráce justítiam, et accípiet pro gálea judícium certum. Sumet scutum inexpugnábile, æquitátem.

Graduale.

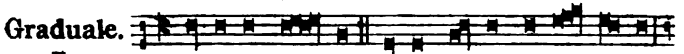

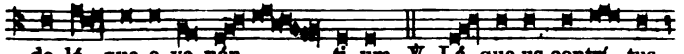

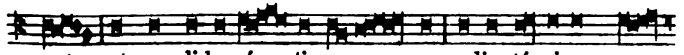

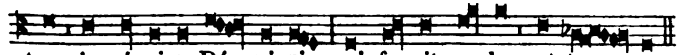

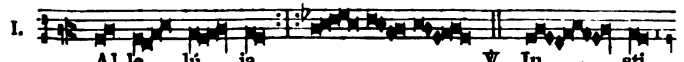

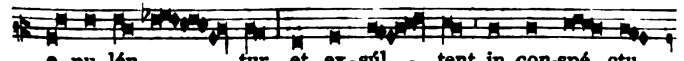

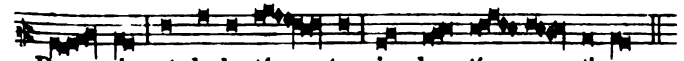

Allelúja. *ut supra.*

Post Septuagesimam omissis Allelúja, *et Versu sequenti, dicitur Tractus.* Qui séminant. *pag.* [17].

✠ Sequéntia sancti Evangélii secúndum Lucam. *Luc.* 6. c.

IN illo témpore: Descéndens Jesus de monte, stetit in loco campéstri, et turba discipulórum ejus, et multitúdo copiósa plebis ab omni Judæa, et Jerúsalem, et marítima, et Tyri, et Sidónis, qui vénerant, ut audírent eum, et sanaréntur a languóribus suis. Et qui vexabántur a spirítibus immúndis, curabántur. Et omnis turba quærébat eum tángere: quia virtus de illo exíbat, et sanábat omnes. Et ipse elevátis óculis in discípulos suos, dicébat: Beáti páuperes: quia vestrum est regnum Dei. Beáti qui nunc esurítis: quia saturabímini. Beáti qui nunc fletis: quia ridébitis. Beáti éritis, cum vos óderint hómines, et cum separáverint vos, et exprobráverint, et ejécerint nomen vestrum tamquam malum, propter Fílium hóminis. Gaudéte in illa die, et exsultáte: ecce enim merces vestra multa est in cœlo.

Offertorium.
I.

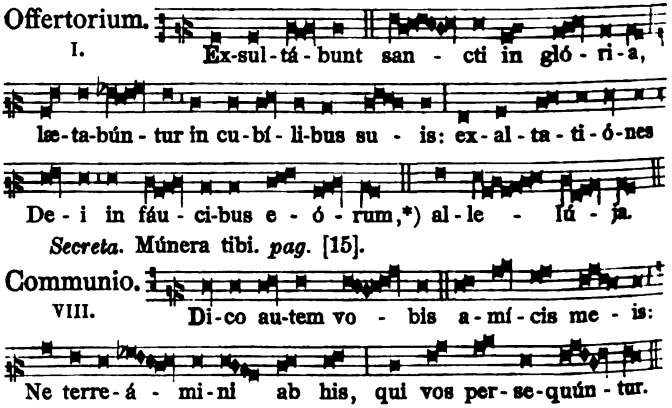

Secreta. Múnera tibi. *pag.* [15].

Communio.
VIII.

Postcomm. Præsta nobis. *pag.* [15].

De eodem Communi.

Alia Missa.

Introitus.
I.

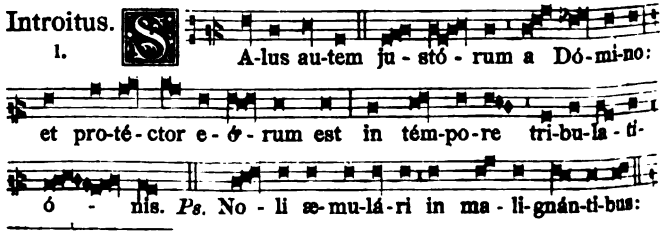

*) *Post Septuagesimam omittitur* Allelúja.

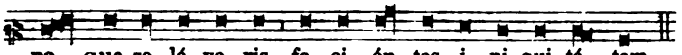

ne - que ze - lá - ve - ris fa - ci - én - tes i - ni - qui - tá - tem.

℣. Glória Patri. *Ton. I.*

Oratio. Deus, qui nos ánnua. *pag.* [13].

Léctio Epístolæ B. Pauli Apóstoli ad Hebréos. *Hebr. 10. f.*

Fratres: Rememorámini prístinos dies, in quibus illumináti, magnum certámen sustinuístis passiónum: et in áltero quidem oppróbriis, et tribulatiónibus spectáculum facti: in áltero autem sócii táliter conversántium effécti. Nam et vinctis compássi estis, et rapínam bonórum vestrórum cum gáudio suscepístis, cognoscéntes vos habére meliórem, et manéntem substántiam. Nolíte ítaque amíttere confidéntiam vestram, quæ magnam habet remuneratiónem. Patiéntia enim vobis necessária est: ut voluntátem Dei faciéntes, reportétis promissiónem. Adhuc enim módicum aliquántulum, qui ventúrus est, véniet, et non tardábit. Justus autem meus ex fide vivit.

Graduale.

VII.

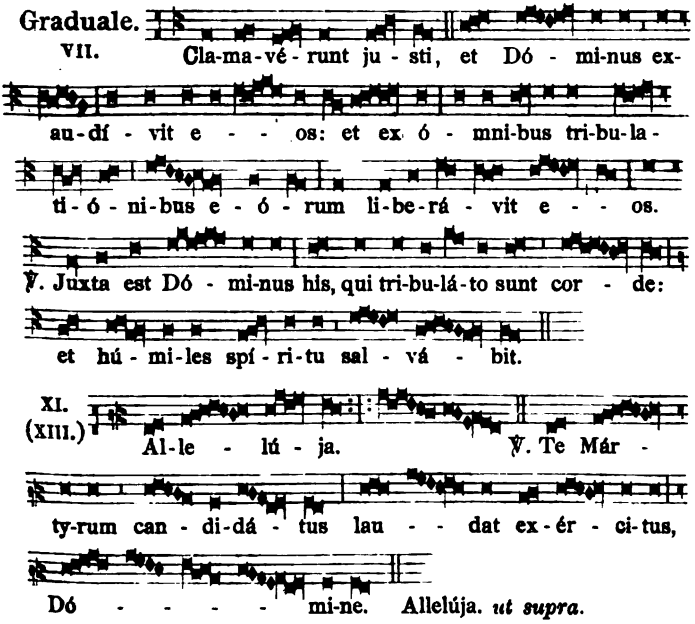

Cla-ma-vé - runt ju - sti, et Dó - mi-nus ex-

au-dí - vit e - - os: et ex ó - mni-bus tri-bu-la-

ti-ó - ni-bus e - ó - rum li-be-rá - vit e - - os.

℣. Juxta est Dó - mi-nus his, qui tri-bu-lá-to sunt cor - de:

et hú - mi-les spí - ri-tu sal - vá - bit.

XI. (XIII.)

Al-le - lú - ja. ℣. Te Már -

ty-rum can - di-dá - tus lau - - dat ex-ér - ci-tus,

Dó - - - - - mi-ne. Allelúja. *ut supra.*

Post Septuagesimam, omissis Allelúja, *et Versu sequenti, dicitur Tractus.* Qui séminant. *pag.* [17].

✠ Sequéntia sancti Evangélii secúndum Matthæum. *Matth. 24.*

IN illo témpore: Sedénte Jesu super montem Olivéti, accessérunt ad eum discípuli secréto, dicéntes: Dic nobis, quando hæc erunt? et quod signum advéntus tui, et consummatiónis sæculi? Et respóndens Jesus, dixit eis: Vidéte, ne quis vos sedúcat. Multi enim vénient in nómine meo dicéntes: Ego sum Christus: et multos sedúcent. Auditúri enim estis prælia, et opiniónes præliórum. Vidéte, ne turbémini. Opórtet enim hæc fieri, sed nondum est finis. Consúrget enim gens in gentem, et regnum in regnum, et erunt pestiléntiæ, et fames, et terræmótus per loca. Hæc autem ómnia, initia sunt dolórum. Tunc tradent vos in tribulatiónem, et occídent vos: et éritis ódio ómnibus géntibus propter nomen meum. Et tunc scandalizabúntur multi, et ínvicem tradent, et ódio habébunt ínvicem. Et multi pseudoprophétæ surgent, et sedúcent multos. Et quóniam abundávit iníquitas, refrigéscet cáritas multórum. Qui autem perseveráverit usque in finem, hic salvus erit.

Offertorium.

I. Ju-stó - rum á - ni-mæ in ma - nu De - i sunt, et non tan-get il - los tor-mén - tum ma - lí - ti - æ: vi - si sunt ó - cu - lis in - si-pi-én - ti-um mo - ri: il - li au - tem sunt in pa - ce,*) al - le - - lú - ja.

Secreta. Oblátis. *pag.* [15].

Communio.

II. Quod di-co vo-bis in té-ne-bris, dí - ci-te in lú-mi-ne, dí-cit Dó-mi-nus: et quod in au-re au-dí - tis, præ - di - cá - te su - per te - cta.

Postcomm. Hæc nos. *pag.* [15].

Commune Confessoris Pontificis.

Introitus.

I. Tá - tu - it e - i Dó - mi-nus te-stamén-

*) *Post Septuagesimam omittitur* Allelúja.

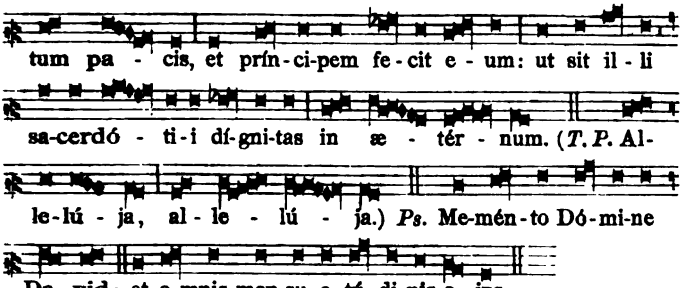

℣. Glória Patri. *Ton. I.*

Oratio.

Da, quæsumus omnípotens Deus: ut beáti *N.* Confessóris tui atque Pontíficis veneránda solémnitas, et devotiónem nobis áugeat, et salútem. Per Dóminum.

Léctio libri Sapiéntiæ. *Eccli. 44. et 45.*

Ecce sacérdos magnus, qui in diébus suis plácuit Deo, et inventus est justus: et in témpore iracúndiæ factus est reconciliátio. Non est invéntus símilis illi, qui conservávit legem Excélsi. Ideo jurejurándo fecit illum Dóminus créscere in plebem suam. Benedictiónem ómnium géntium dedit illi, et testaméntum suum confirmávit super caput ejus. Agnóvit eum in benedictiónibus suis: conservávit illi misericórdiam suam: et invénit grátiam coram óculis Dómini. Magnificávit eum in conspéctu regum: et dedit illi corónam glóriæ. Státuit illi testaméntum ætérnum, et dedit illi sacerdótium magnum, et beatificávit illum in glória. Fungi sacerdótio et habére laudem in nómine ipsíus, et offérre illi incénsum dignum in odórem suavitátis.

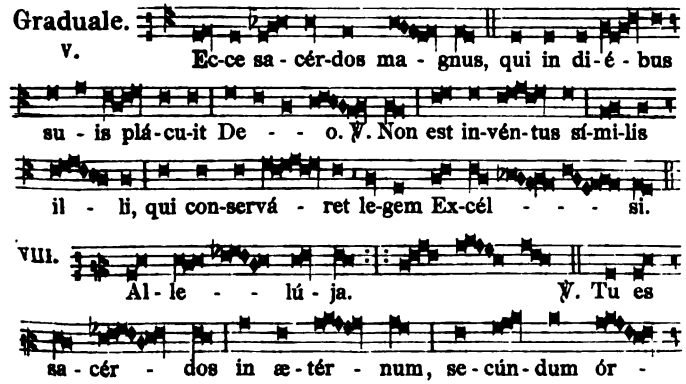

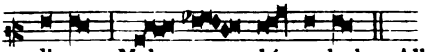

di-nem Mel - - chí - se-dech. Allelúja. *ut supra.*

Post Septuagesimam, omissis Allelúja, *et Versu sequenti, dicitur Tractus.* Beátus vir. *pag.* [5].

Temp. pasch. omittitur Graduale, et ejus loco dicitur: Allelúja, allelúja. ℣. Tu es sacérdos. *ut supra.*

II.

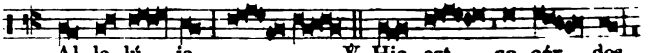

Al-le-lú - ja. ℣. Hic est sa-cér - dos,

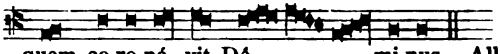

quem co-ro-ná - vit Dó - - - mi-nus. Allelúja. *ut supra.*

✠ Sequéntia sancti Evangélii secúndum Matthæum. *Matth.* 25.

IN illo témpore: Dixit Jesus discípulis suis parábolam hanc: Homo péregre proficíscens, vocávit servos suos, et trádidit illis bona sua. Et uni dedit quinque talénta, álii autem duo, álii vero unum, unicuíque secúndum própriam virtútem, et proféctus est statim. Abiit autem qui quinque talénta accéperat, et operátus est in eis, et lucrátus est ália quinque. Simíliter et qui duo accéperat, lucrátus est ália duo. Qui autem unum accéperat, ábiens fodit in terram, et abscóndit pecúniam dómini sui. Post multum vero témporis venit dóminus servórum illórum, et pósuit ratiónem cum eis. Et accédens qui quinque talénta accéperat, óbtulit ália quinque talénta, dicens: Dómine, quinque talénta tradidísti mihi, ecce ália quinque superlucrátus sum. Ait illi dóminus ejus: Euge serve bone, et fidélis, quia super pauca fuísti fidélis, super multa te constítuam: intra in gáudium dómini tui. Accéssit autem et qui duo talénta accéperat, et ait: Dómine, duo talénta tradidísti mihi, ecce ália duo lucrátus sum. Ait illi dóminus ejus: Euge serve bone, et fidélis, quia super pauca fuísti fidélis, super multa te constítuam: intra in gáudium dómini tui.

Offertorium.

VIII.

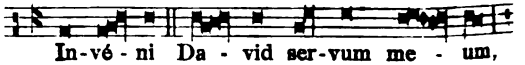

In-vé - ni Da - vid ser-vum me - um,

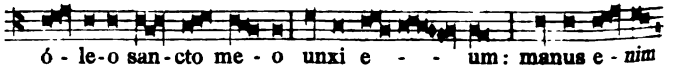

ó - le-o san-cto me - o unxi e - - um: manus e - *nim*

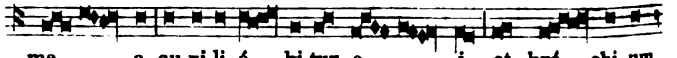

me - - a au-xi-li-á - bi-tur e - - i, et brá - chi-um

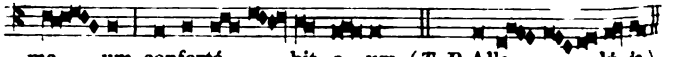

me - um confortá - bit e - um. (*T. P.* Alle - - lú - ja.)

Secreta

Sancti tui, quæsumus Dómine, nos ubíque lætíficent: ut, dum eórum mérita recólimus, patrocínia sentiámus. Per Dóminum.

Communio. VII.

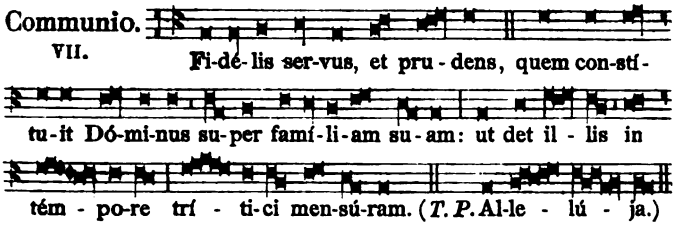

Postcommunio.

Præsta, quæsumus omnípotens Deus: ut de percéptis munéribus grátias exhibéntes, intercedénte beáto *N.* Confessóre tuo atque Pontífice, beneficia potióra sumámus. Per Dóminum.

De eodem Communi.

Alia Missa.

Introitus. III.

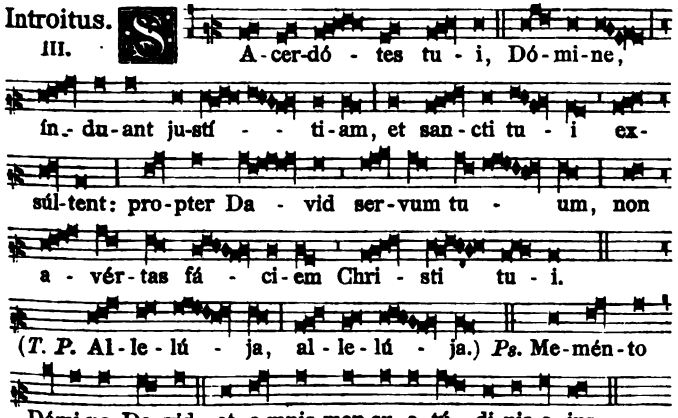

℣. Glória Patri. *Ton. III.*

Oratio.

Exáudi, quæsumus Dómine, preces nostras, quas in beáti *N.* Confessóris tui atque Pontíficis solemnitáte deférimus: et qui tibi digne méruit famulári, ejus intercedéntibus méritis ab ómnibus nos absólve peccátis. Per Dóminum.

Léctio Epístolæ beáti Pauli Apóstoli ad Hebréos. *Hebr. 7. d.*

Fratres: Plures facti sunt sacerdótes, idcírco quod morte prohiberéntur permanére: Jesus autem eo quod máneat in ætérnum, sempitérnum habet sacerdótium. Unde et salváre in per-

pétuum potest accedéntes per semetípsum ad Deum: semper vivens ad interpellándum pro nobis. Talis enim decébat, ut nobis esset póntifex, sanctus, ínnocens, impollútus, segregátus a peccatóribus, et excélsior cœlis factus: qui non habet necessitátem quotídie, quemádmodum sacerdótes, prius pro suis delíctis hóstias offérre, deínde pro pópuli: hoc enim fecit semel, seípsum offeréndo, Jesus Christus Dóminus noster.

Graduale.

I. Sa-cer-dó-tes e-jus ín-du-am sa-lu-tá-ri: et san-cti e-jus ex-sul-ta-ti-ó-ne ex-sul-tá-bunt. ℣. Il-luc pro-dú-cam cor-nu Da-vid: pa-rá-vi lu-cér-nam Chri-sto me-o.

I. Al-le-lú-ja. ℣. Ju-rá-vit Dó-mi-nus, et non pœni-té-bit e-um: Tu es sa-cér-dos in æ-tér-num, secúndum ór-dinem Mel-chí-se-dech. Allelúja. *ut supra.*

Post Septuagesimam omissis Allelúja, *et Versu sequenti, dicitur Tractus* Beátus vir. *pag.* [5].

Temp. pasch. omittitur Graduale, et ejus loco dicitur Allelúja, allelúja. ℣. Jurávit Dóminus. *ut supra.*

IV. Al-le-lú-ja. ℣. A-má-vit e-um Dó-mi-nus, et or-ná-vit e-um: sto-lam gló-ri-æ ín-du-it e-um. Allelúja. *ut supra.*

✠ Sequéntia sancti Evangélii secúndum Matthæum. *Matth. 4. d.*

IN illo témpore: Dixit Jesus discípulis suis: Vigiláte, quia nescítis, qua hora Dóminus vester ventúrus sit. Illud autem

scitóte, quóniam si sciret paterfamílias, qua hora fur ventúrus esset, vigiláret útique, et non síneret pérfodi domum suam. Ideo et vos estóte paráti: quia qua nescítis hora, Fílius hóminis ventúrus est. Quis, putas, est fidélis servus, et prudens, quem constítuit dóminus suus super famíliam suam, ut det illis cibum in témpore? Beátus ille servus, quem, cum vénerit dóminus ejus, invénerit sic faciéntem. Amen dico vobis, quóniam super ómnia bona sua constítuet eum.

Offertorium.
II.

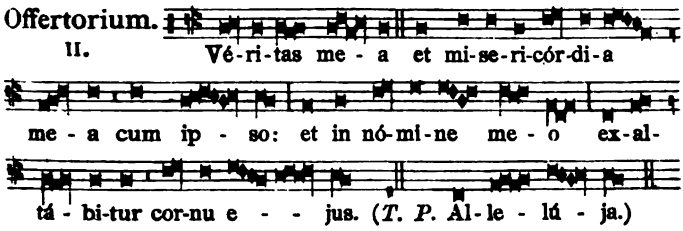

Secreta.

Sancti *N.* Confessóris tui atque Pontíficis, quæsumus Dómine, ánnua solémnitas pietáti tuæ nos reddat accéptos: ut per hæc piæ placatiónis offícia, et illum beáta retribútio comitétur, et nobis grátiæ tuæ dona concíliet. Per Dóminum nostrum.

Communio.
III.

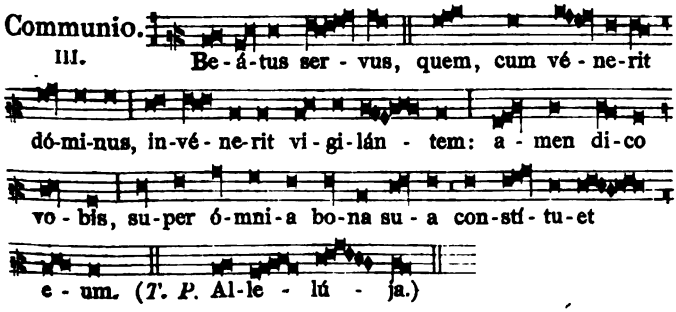

Postcommunio.

Deus, fidélium remunerátor animárum: præsta; ut beáti *N.* Confessóris tui atque Pontíficis, cujus venerándam celebrámus festivitátem, précibus indulgéntiam consequámur. Per Dóminum.

Commune Doctorum.

Introitus.
VI.

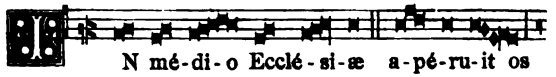

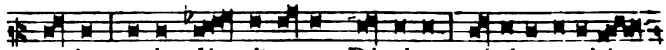

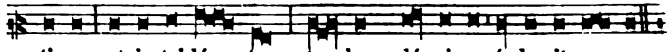

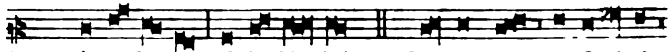

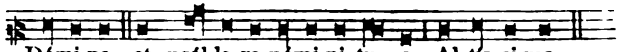

℣. Glória Patri. *Ton. VI.*

Oratio.

Deus, qui pópulo tuo ætérnæ salútis beátum *N.* minístrum tribuísti: præsta, quæsumus; ut, quem Doctórem vitæ habúimus in terris, intercessórem habére mereámur in cœlis. Per Dóminum.

Léctio Epístolæ beáti Pauli Apóstoli ad Timótheum. *2. Tim. 4.*

Caríssime: Testíficor coram Deo, et Jesu Christo, qui judicatúrus est vivos et mórtuos, per advéntum ipsíus, et regnum *ejus*: prædica verbum, insta opportúne, importúne: árgue, óbsecra, increpa in omni patiéntia et doctrína. Erit enim tempus, cum sanam doctrínam non sustinébunt, sed ad sua desidéria coacervábunt *sibi* magístros, pruriéntes áuribus, et a veritáte quidem audítum avértent, ad fábulas autem converténtur. Tu vero vígila, in ómnibus labóra, opus fac Evangelístæ, ministérium tuum imple. Sóbrius esto. Ego enim jam delíbor, et tempus resolutiónis meæ instat. Bonum certámen certávi, cursum consummávi, fidem servávi. In réliquo repósita est mihi coróna justítiæ, quam reddet mihi Dóminus in illa die, justus judex: non solum autem mihi, sed et iis, qui díligunt advéntum ejus.

Graduale.

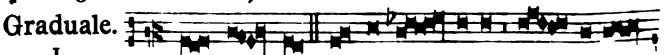

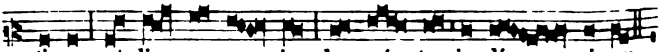

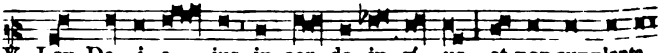

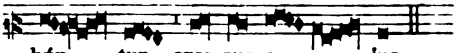

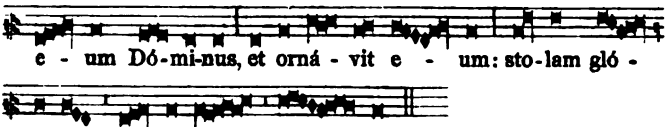

Post Septuagesimam, omissis Allelúja, *et Versu sequenti, dicitur Tractus.* Beátus vir. *pag.* [5].

Tempore paschali omittitur Graduale, et ejus loco dicitur: Allelúja, allelúja. ℣. Amávit eum Dóminus. *ut supra.*

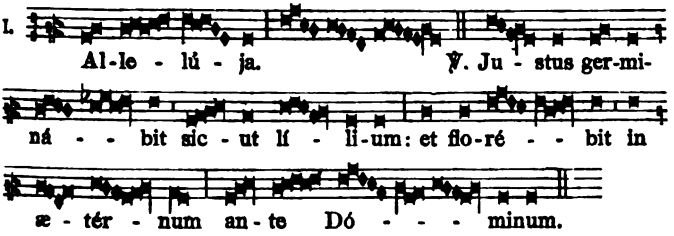

✠ Sequéntia sancti Evangélii secúndum Matthæum. *Matth. 5. b.*

IN illo témpore: Dixit Jesus discípulis suis: Vos estis sal terræ. Quod si sal evanúerit, in quo saliétur? Ad níhilum valet ultra, nisi ut mittátur foras, et conculcétur ab homínibus. Vos estis lux mundi. Non potest cívitas abscóndi supra montem pósita. Neque accéndunt lucérnam, et ponunt eam sub módio, sed super candelábrum, ut lúceat ómnibus qui in domo sunt. Sic lúceat lux vestra coram homínibus, ut vídeant ópera vestra bona, et glorificent Patrem vestrum, qui in cœlis est. Nolíte putáre, quóniam veni sólvere legem, aut prophétas: non veni sólvere, sed adimplére. Amen quippe dico vobis, donec tránseat cœlum et terra, jota unum, aut unus apex non præteríbit a lege, donec ómnia fiant. Qui ergo sólverit unum de mandátis istis mínimis, et docúerit sic hómines, mínimus vocábitur in regno cœlórum: qui autem fécerit, et docúerit, hic magnus vocábitur in regno cœlórum.

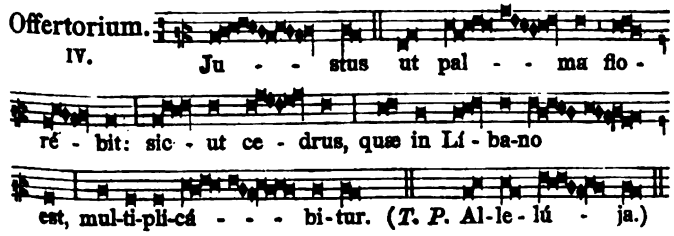

Secreta.

Sancti tui *N.* nobis, Dómine, pia non desit orátio: quæ et múnera nostra concíliet; et tuam nobis indulgéntiam semper obtíneat. Per Dóminum nostrum.

Communio. VII.

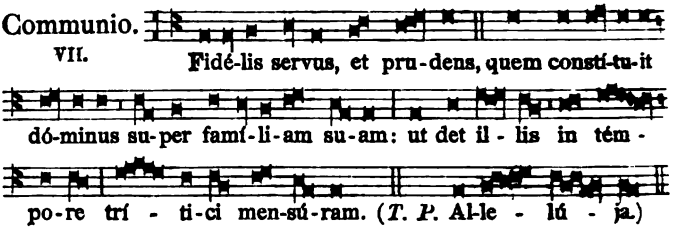
Fidé-lis servus, et pru-dens, quem constí-tu-it
dó-minus su-per famí-li-am su-am: ut det il - lis in tém -
po-re trí - ti-ci men-sú-ram. (*T. P.* Al-le - lú - ja.)

Postcommunio

Ut nobis, Dómine, tua sacrifícia dent salútem: beátus *N.* Conféssor tuus, et Doctor egrégius, precátor accédat. Per Dñm.

Commune Confessoris non Pontificis.

Introitus. VI.

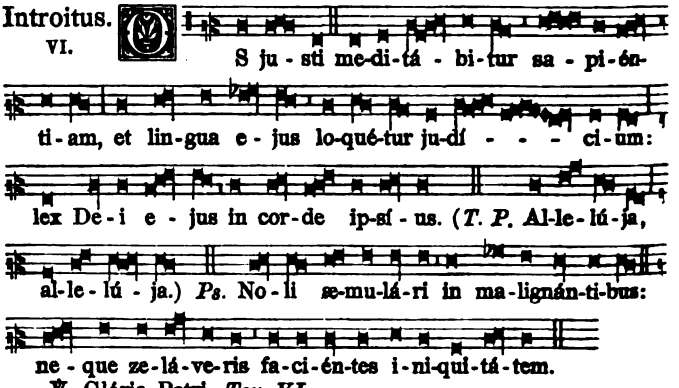
S ju - sti me-di-tá - bi-tur sa - pi-én-
ti-am, et lin-gua e - jus lo-qué-tur ju-dí - - - ci-um:
lex De-i e - jus in cor-de ip-sí - us. (*T. P.* Al-le-lú-ja,
al-le-lú - ja.) *Ps.* No-li æ-mu-lá-ri in ma-lignán-ti-bus:
ne - que ze-lá-ve-ris fa-ci-én-tes i-ni-qui-tá-tem.

℣. Glória Patri. *Ton. VI.*

Oratio.

Deus, qui nos beáti *N.* Confessóris tui ánnua solemnitáte lætíficas: concéde propítius; ut cujus natalítia eólimus, étiam actiónes imitémur. Per Dóminum.

Léctio libri Sapiéntiæ. *Eccli. 31.*

Beátus vir, qui invéntus est sine mácula: et qui post aurum non ábiit, nec sperávit in pecúnia et thesáuris. Quis est hic, et laudábimus eum? fecit enim mirabília in vita sua. Qui probátus est in illo, et perféctus est, erit illi glória ætérna: qui pótuit tráns-

gredi, et non est transgréssus: fácere mala, et non fecit: ídeo stabilíta sunt bona illíus in Dómino, et eleemósynas illíus enarrábit omnis ecclésia sanctórum.

Graduale.

X. Ju - stus ut pal-ma flo-ré - bit: sic-ut

ce - drus Lí-ba-ni mul-ti-pli-cá - bi-tur in do-mo

Dó - - mi-ni. ℣. Ad an-nun-ti-án-dum ma - - ne

mi-se-ri-cór-di-am tu - am, et ve-ri-tá - tem tu-

am per no - - - ctem.

II. Al-le - lú - ja. ℣. Be-á -

tus vir, qui suf-fert ten-ta-ti-ó - - nem: quó-ni-am

cum probá-tus fú - e-rit, ac-cí-pi-et co-ró - nam vi - tæ.

Allelúja. *ut supra.*

Post Septuagesimam, omissis Allelúja, *et Versu sequenti, dicitur Tractus.* Beátus vir. *pag.* [5].

Tempore paschali omittitur Graduale, et ejus loco dicitur: Allelúja, allelúja. ℣. Beátus vir. *ut supra.*

Allelúja. ℣. Amávit eum. *pag.* [26].

✠ Sequéntia sancti Evangélii secúndum Lucam. *Luc. 12. e.*

IN illo témpore: Dixit Jesus discípulis suis: Sint lumbi vestri præcíncti, et lucérnæ ardéntes in mánibus vestris, et vos símiles homínibus exspectántibus dóminum suum, quando revertátur a núptiis: ut, cum vénerit, et pulsáverit, conféstim apériant ei. Beáti servi illi, quos, cum vénerit dóminus, invénerit vigilántes: amen dico vobis, quod præcínget se, et fáciet illos discúmbere, et tránsiens ministrábit illis. Et si vénerit in secúnda vigília, et si in tértia vigília vénerit, et ita invénerit, beáti sunt servi illi. Hoc autem scitóte, quóniam si sciret paterfamílias, qua hora fur veníret, vigiláret útique, et non síneret pérfodi dómum suam. Et vos estóte paráti: quia, qua hora non putátis, Fílius hóminis vénie t.

Offertorium. Véritas mea. *pag* [27].

Secreta.

Laudis tibi, Dómine, hóstias immolámus in tuórum commemoratióne sanctórum: quibus nos et præséntibus éxui malis confídimus, et futúris. Per Dóminum.

Communio. Beátus servus. *pag.* [27].

Postcommunio.

Refécti cibo, potúque cœlésti, Deus noster, te súpplices exorámus: ut in cujus hæc commemoratióne percépimus, ejus muniámur et précibus. Per Dóminum.

De eodem Communi.

Alia Missa.

Introitus. I.

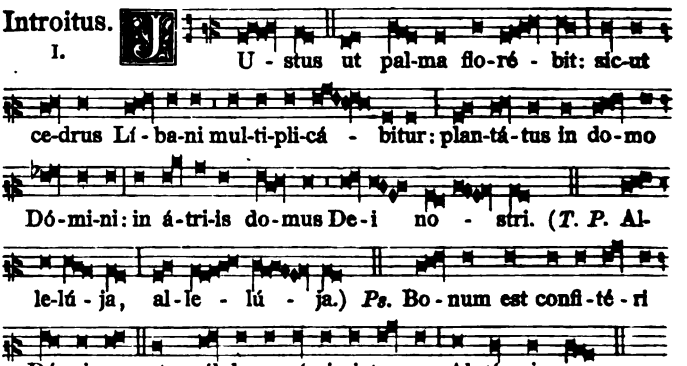

℣. Glória Patri. *Ton. I.*

Oratio.

Adésto, Dómine, supplicatiónibus nostris, quas in beáti *N.* Confessóris tui solemnitáte deférimus: ut qui nostræ justítiæ fidúciam non habémus, ejus qui tibi plácuit, précibus adjuvémur. Per Dóminum.

Léctio Epístolæ beáti Pauli Apóstoli ad Corínthios. *1. Cor. 4. b.*

Fratres: Spectáculum facti sumus mundo, et Angelis, et homínibus. Nos stulti propter Christum, vos autem prudéntes in Christo: nos infírmi, vos autem fortes: vos nóbiles, nos autem ignóbiles. Usque in hanc horam et esurímus, et sitímus, et nudi sumus, et cólaphis cædimur, et instábiles sumus, et laborámus operántes mánibus nostris: maledícimur, et benedícimus: persecutiónem pátimur, et sustinémus: blasphemámur, et obsecrámus: tamquam purgaménta hujus mundi facti sumus, ómnium peripséma

usque adhuc. Non ut confúndam vos, hæc scribo, sed ut fílios meos caríssimos móneo: in Christo Jesu Dómino nostro.

Graduale. Os justi meditábitur. *pag.* [28].

V. Al - le - lú - ja. ℣. Be - á - - tus vir, qui ti - met Dó-mi-num: in man-dá - tis e - - jus cu - pit ni - mis. Allelúja. *ut supra.*

Post Septuagesimam, omissis Allelúja, *et Versu sequenti, dicitur Tractus.* Beátus vir. *pag.* [5].

Tempore Paschali omittitur Graduale, et ejus loco dicitur: Allelúja, allelúja. ℣. Beátus vir. *ut supra.*

I. Al-le - lú - ja. ℣. Ju - stus ger-mi-ná - - bit sic - ut lí - -um: et flo-ré - - bit in se - tér - num an - te Dó - - - mi-num. Allelúja. *ut supra.*

✠ Sequéntia sancti Evangélii secúndum Lucam. *Luc. 12. d.*

IN illo témpore: Dixit Jesus discípulis suis: Nolíte timére, pusíllus grex, quia complácuit Patri vestro dare vobis regnum. Véndite quæ possidétis, et date eleemósynam. Fácite vobis sácculos, qui non veteráscunt, thesáurum non deficiéntem in cœlis: quo fur non appropiat, neque tínea corrúmpit. Ubi enim thesáurus vester est, ibi et cor vestrum erit.

Offertorium.

VI. In vir-tú-te tu - a, Dó - mi-ne, læ-tá - bi-tur ju - stus, et su - per sa-lu-tá - re tu - um ex-sul-tá - bit ve-he-ménter: de-si-dé-ri-um á - nimæ e - jus tribu-í - sti e - - - i. (*T. P.* Al-le - lú - ja.)

Secreta.

Præsta nobis, quæsumus omnípotens Deus: ut nostræ humilitátis oblátio, et pro tuórum tibi grata sit honóre sanctórum, et nos córpore páriter et mente purificet. Per Dóminum.

Communio. II.

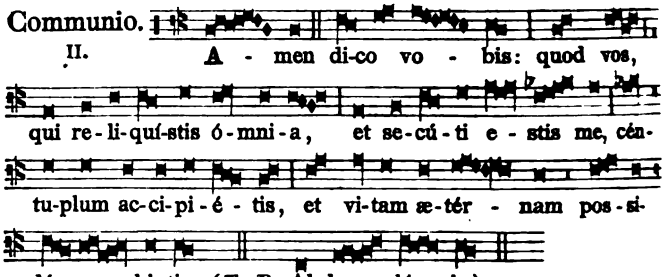

Postcommunio.

Quæsumus, omnípotens Deus: ut qui cœléstia aliménta percépimus, intercedénte beáto *N.* Confessóre tuo, per hæc contra ómnia advérsa muniámur. Per Dóminum.

De eodem Communi.

Missa pro Abbatibus.

Introitus. VI.

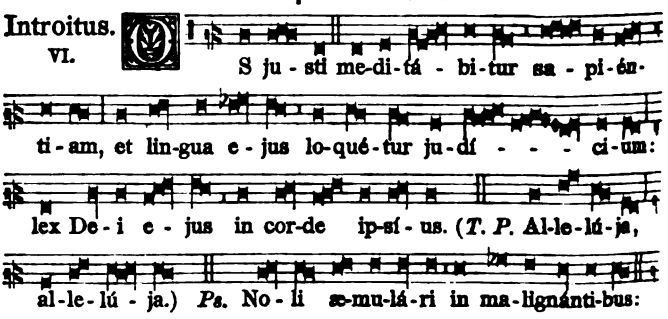

℣. Glória Patri. *Ton. VI.*

Oratio.

Intercéssio nos, quæsumus Dómine, beáti *N.* Abbátis comméndet: ut, quod nostris méritis non valémus, ejus patrocínio assequámur. Per Dóminum.

Léctio libri Sapiéntiæ. *Eccli. 45.*

Diléctus Deo et homínibus, cujus memória in benedictióne est. Símilem illum fecit in glória sanctórum, et magnificávit eum in timóre inimicórum, et in verbis suis monstra placávit. Glorificávit illum in conspéctu regum, et jussit illi coram pópulo suo, et osténdit illi glóriam suam. In fide et lenitáte ipsíus sanctum fecit illum, et elégit eum ex omni carne. Audívit enim eum, et vocem ipsíus, et indúxit illum in nubem. Et dedit illi coram præcépta, et legem vitæ et disciplínæ.

Graduale.

I. Dó - mi-ne, præ-ve-ní - sti e - um in bene-di-

cti-ó - nibus dul-cé - di-nis: po - su - í - sti in cá - pi-te

e - jus co-ró - nam de lá - pi-de pre-ti-ó - - - so.

℣. Vi - tam pé - ti-it a te, et tri-bu - í - sti e - i lon-gi-

tú - di-nem di - é - rum in sæ - cu-lum sæ - cu-li.

I. Al - le - lú - ja. ℣. Ju -

stus ut pal-ma flo - ré - bit: sic - ut ce - drus Lí -

ba-ni mul-ti-pli-cá - bi - tur. Allelúja. *ut supra.*

Post Septuagesimam, omissis Allelúja, *et Versu sequenti, dicitur Tractus.* Beátus vir. *pag.* [5].

Tempore Paschali omittitur Graduale, et ejus loco dicitur: Allelúja, allelúja. ℣. Justus ut palma. *ut supra.*

I. Al-le - lú - ja. ℣. Ju - stus germi-

ná - - bit sic - ut lí - li-um: et flo-ré - - bit in

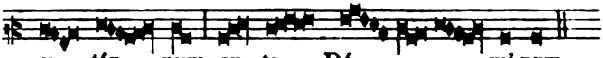

Allelúja. *ut supra.*

✠ Sequéntia sancti Evangélii secúndum Matthæum. *Matth. 19. d.*

IN illo témpore: Dixit Petrus ad Jesum: Ecce nos relíquimus ómnia, et secúti sumus te: quid ergo erit nobis? Jesus autem dixit illis: Amen dico vobis, quod vos, qui secúti estis me, in regeneratióne, cum séderit Fílius hóminis in sede majestátis suæ, sedébitis et vos super sedes duódecim, judicántes duódecim tribus Israël. Et omnis, qui relíquerit domum, vel fratres, aut soróres, aut patrem, aut matrem, aut uxórem, aut fílios, aut agros, propter nomen meum, céntuplum accípiet, et vitam ætérnam possidébit.

Offertorium. VI.

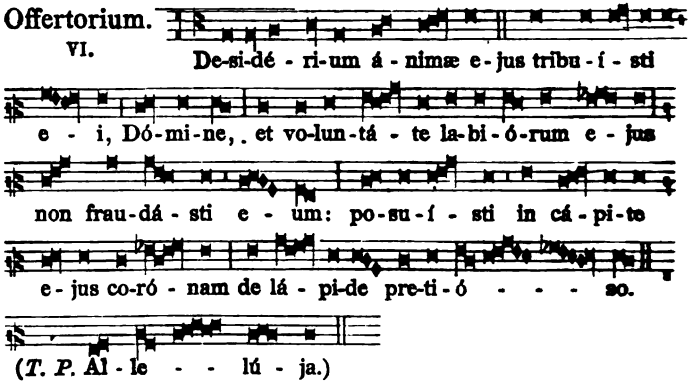

Secreta.

Sacris altáribus, Dómine, hóstias superpósitas sanctus *N.* Abbas, quæsumus, in salútem nobis provenire depóscat. Per Dóminum.

Communio. Fidélis servus. *pag.* [80].

Postcommunio.

Prótegat nos, Dómine, cum tui perceptióne sacraménti beátus *N.* Abbas, pro nobis intercedéndo: ut et conversatiónis ejus experiámur insígnia, et intercessiónis percipiámus suffrágia. Per Dŭm.

Commune Virginum.

Pro Virgine et Martyre.

Introitus. V.

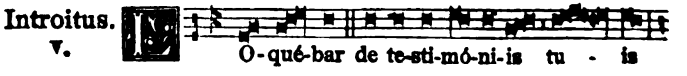

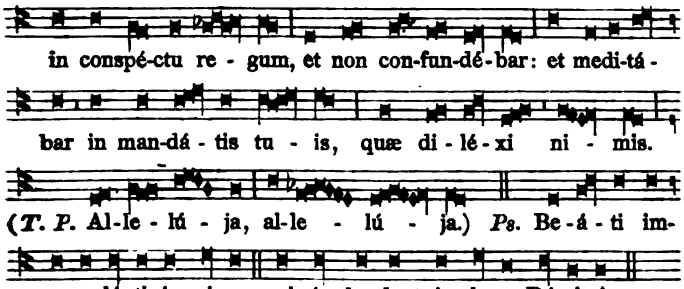

℣. Glória Patri. *Ton. V.*

Oratio.

Deus, qui inter cétera poténtiæ tuæ mirácula, étiam in sexu frágili victóriam martýrii contulísti: concéde propítius; ut qui beátæ *N.* Vírginis et Mártyris tuæ natalítia cólimus, per ejus ad te exémpla gradiámur. Per Dóminum.

Léctio libri Sapiéntiæ. *Eccli. 51.*

Confitébor tibi, Dómine rex, et collaudábo te Deum salvatórem meum: confitébor nómini tuo: quóniam adjútor et protéctor factus es mihi, et liberásti corpus meum a perditióne, a láqueo linguæ iníquæ, et a lábiis operántium mendácium, et in conspéctu astántium factus es mihi adjútor. Et liberásti me secúndum multitúdinem misericórdiæ nóminis tui a rugiéntibus, præparátis ad escam, de mánibus quæréntium ánimam meam, et de portis tribulatiónum, quæ circumdedérunt me: a pressúra flammæ, quæ circúmdedit me, et in médio ignis non sum æstuáta: de altitúdine ventris ínferi, et a lingua coinquináta, et a verbo mendácii, a rege iníquo, et a lingua injústa: laudábit usque ad mortem ánima mea Dóminum, quóniam éruis sustinéntes te, et líberas eos de mánibus géntium, Dómine Deus noster.

Graduale.

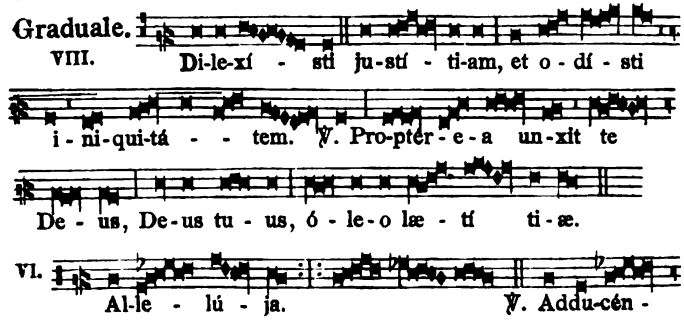

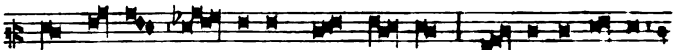

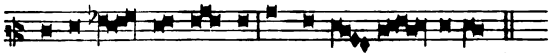

Post Septuagesimam, omissis Allelúja, *et Versu sequenti, dicitur*

Tractus. VII.

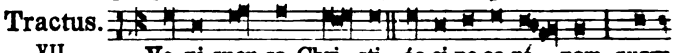

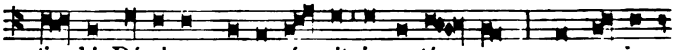

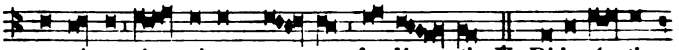

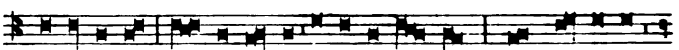

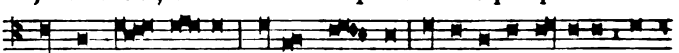

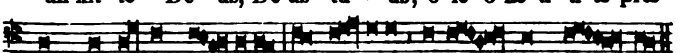

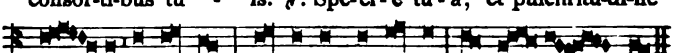

Tempore paschali omittitur Graduale, et ejus loco dicitur: Allelúja, allelúja. ℣. Adducéntur regi. *ut supra.*

VIII.

✠ Sequéntia sancti Evangélii secúndum Matthæum. *Matth. 25.*

In illo témpore: Dixit Jesus discípulis suis parábolam hanc: Símile erit regnum cœlórum decem virgínibus: quæ accipiéntes lámpades suas, exiérunt óbviam sponso, et sponsæ. Quinque autem ex eis erant fátuæ, et quinque prudéntes: sed quinque fátuæ, accéptis lampádibus, non sumpsérunt óleum secum: pru-

déntes vero accepérunt óleum in vasis suis cum lampádibus. Moram autem faciénte sponso, dormitavérunt omnes et dormiérunt. Média autem nocte clamor factus est: Ecce sponsus venit, exíte óbviam ei. Tunc surrexérunt omnes vírgines illæ, et ornavérunt lámpades suas. Fátuæ autem sapiéntibus dixérunt: Date nobis de óleo vestro: quia lámpades nostræ exstinguúntur. Respondérunt prudéntes, dicéntes: Ne fórte non suffíciat nobis, et vobis, ite pótius ad vendéntes, et émite vobis. Dum autem irent émere, venit sponsus: et quæ parátæ erant, intravérunt cum eo ad núptias, et clausa est jánua. Novíssime vero véniunt et réliquæ vírgines, dicéntes: Dómine, Dómine, áperi nobis. At ílle respóndens, ait: Amen dico vobis, néscio vos. Vigiláte ítaque quia nescítis diem, neque horam.

Offertorium.

I. Af-fe-rén - tur re - gi vír - gi-nes post e - am: pró - ximæ e - jus af-fe-rén - tur ti - bi in læ- tí - ti-a, et ex-sul-ta - ti-ó - ne: ad-du-cén - tur in templum re-gi Dó - - mi-no. (*T. P.* Al-le - - lú - ja.)

Secreta.

Súscipe Dómine múnera, quæ in beátæ *N.* Vírginis et Mártyris tuæ, solemnitáte deférimus: cujus nos confídimus patrocínio liberári. Per Dóminum.

Communio.

I. Confundán-tur su-pér - bi, qui-a in-jú - ste i-niqui-tá - tem fe-cé-runt in me: e-go au-tem in mandátis tu - is ex-er-cé - bor, in tu-is ju-sti-fi-ca-ti-ó - ni-bus, ut non con-fún - dar. (*T. P.* Al-le - lú - - ja.)

Postcommunio.

Auxiliéntur nobis, Dómine, sumpta mystéria: et intercedénte beáta *N.* Vírgine et Mártyre tua, sempitérna fáciant protectióne gaudére. Per Dóminum.

Item pro Virgine et Martyre.

Alia Missa.

Introitus. II.

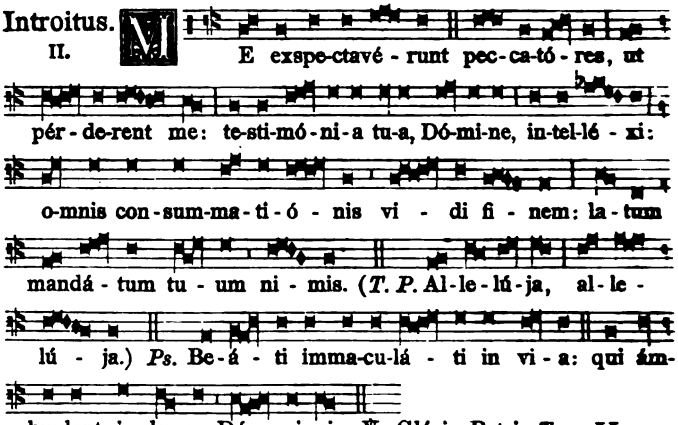

Oratio.

Indulgéntiam nobis, quæsumus Dómine, beáta *N.* Virgo et Martyr implóret: quæ tibi grata semper éxstitit, et mérito castitátis, et tuæ professióne virtútis. Per Dóminum.

Léctio libri Sapiéntiæ. *Eccli. 51. b.*

Dómine Deus meus, exaltásti super terram habitatiónem meam, et pro morte defluénte deprecáta sum. - Invocávi Dóminum patrem Dómini mei, ut non derelínquat me in die tribulatiónis meæ, et in témpore superbórum sine adjutório. Laudábo nomen tuum assídue, et collaudábo illud in confessióne, et exaudíta est orátio mea. Et liberásti me de perditióne, et eripuísti me de témpore iníquo. Proptérea confitébor, et laudem dicam tibi, Dómine Deus noster.

Graduale. V.

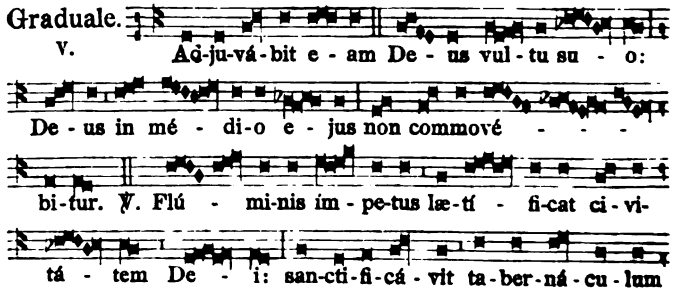

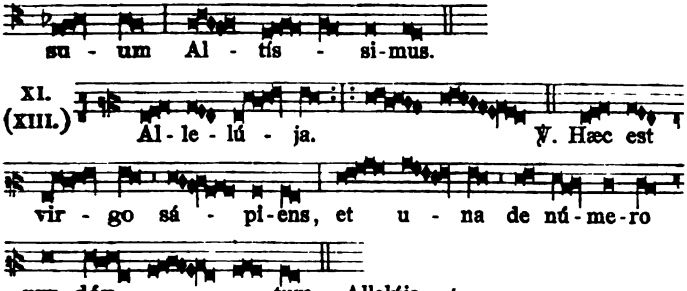

Post Septuagesimam, omissis Allelúja, *et Versu sequenti, dicitur Tractus.* Veni sponsa Christi. *pag.* [38].

Tempore paschali omittitur Graduale, et ejus loco dicitur: Allelúja, allelúja. ℣. Hæc est virgo. *ut supra.*

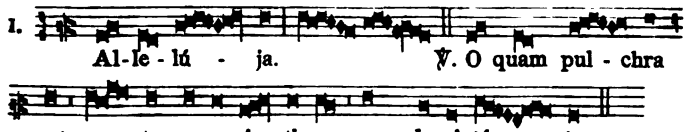

Allelúja. *ut supra.*

✠ Sequéntia sancti Evangélii secúndum Matthæum. *Matth. 13. f.*

IN illo témpore: Dixit Jesus discípulis suis parábolam hanc: Símile est regnum cœlórum thesáuro abscóndito in agro, quem qui invénit homo, abscóndit, et præ gáudio illíus vadit, et vendit univérsa, quæ habet, et emit agrum illum. Iterum símile est regnum cœlórum hómini negotiatóri, quærénti bonas margarítas. Invénta autem una pretiósa margaríta, ábiit, et véndidit ómnia, quæ hábuit, et emit eam. Iterum símile est regnum cœlórum sagénæ missæ in mare, et ex omni génere píscium congreganti. Quam, cum impléta esset, educéntes, et secus littus sedéntes, elegérunt, bonos in vasa, malos autem foras misérunt. Sic erit in consummatióne sæculi: exíbunt Angeli, et separábunt malos de médio justórum, et mittent eos in camínum ignis: ibi erit fletus, et stridor déntium. Intellexístis hæc ómnia? Dicunt ei: Etiam. Ait illis: Ideo omnis scriba doctus in regno cœlórum, símilis est hómini patrifamílias, qui profert de thesáuro suo nova et vétera.

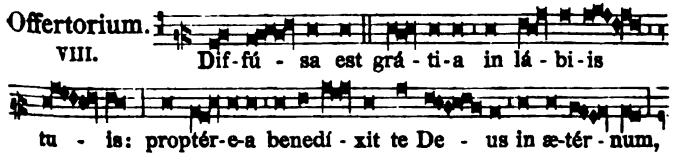

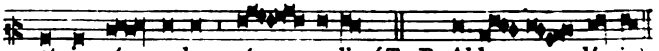

Secreta.

Hóstias tibi, Dómine, beátæ *N.* Vírginis et Mártyris tuæ dicátas méritis, benígnus assúme: et ad perpétuum nobis tríbue provenírе subsídium. Per Dóminum.

Communio.
III.

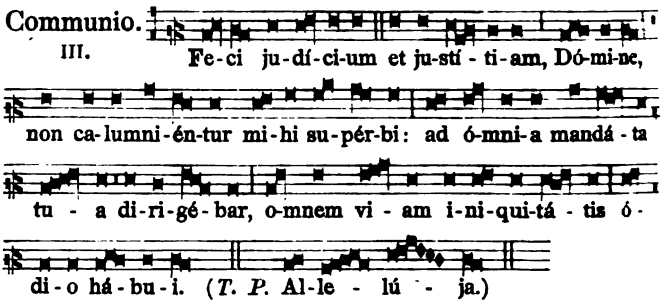

Postcommunio.

Divíni múneris largitáte satiáti, quæsumus Dómine Deus noster: ut, intercedénte beáta *N.* Vírgine et Mártyre tua, in ejus semper participatióne vivámus. Per Dóminum nostrum.

Commune plurium Virginum et Martyrum.

Omnia dicuntur ut supra pro una Virgine et Martyre, exceptis Orationibus, quæ dicuntur ut sequitur: et Epistola, quæ dicitur ut infra in Comm. Virg. non Mart. De virgínibus præcéptum Dómini. *pag.* [46].

Oratio.

Da nobis, quæsumus Dómine Deus noster, sanctárum Vírginum et Mártyrum tuárum *N.* et *N.* palmas incessábili devotióne venerári: ut, quas digna mente non póssumus celebráre, humílibus saltem frequentémus obséquiis. Per Dóminum nostrum.

Secreta.

Inténde, quæsumus Dómine, múnera altáribus tuis pro sanctárum Vírginum et Mártyrum tuárum, *N.* et *N.* festivitáte propósita: ut, sicut per hæc beáta mystéria illis glóriam contulísti: ita nobis indulgéntiam largiáris. Per Dóminum.

Postcommunio.

Præsta nobis, quæsumus Dómine, intercedéntibus sanctis Virgínibus et Martýribus tuis: ut, quod ore contíngimus, pura mente capiámus. Per Dóminum.

Pro Virgine tantum.

Introitus. VIII.

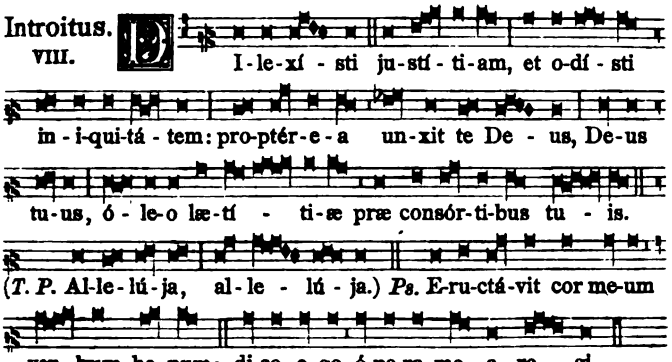

℣. Glória Patri. *Ton. VIII.*

Oratio.

Exáudi nos, Deus salutáris noster: ut, sicut de beátæ *N.* Vírginis tuæ festivitáte gaudémus: ita piæ devotiónis erudiámur affféctu. Per Dóminum.

Léctio Epístolæ beáti Pauli Apóstoli ad Corínthios. *2. Cor. 10. d. 11.*

Fratres: Qui gloriátur, in Dómino gloriétur. Non enim qui seípsum comméndat, ille probátus est; sed quem Deus comméndat. Utinam sustinerétis módicum quid insipiéntiæ meæ, sed et supportáte me: æmulor enim vos Dei æmulatióne. Despóndi enim vos uni viro vírginem castam exhibére Christo.

Graduale. VI.

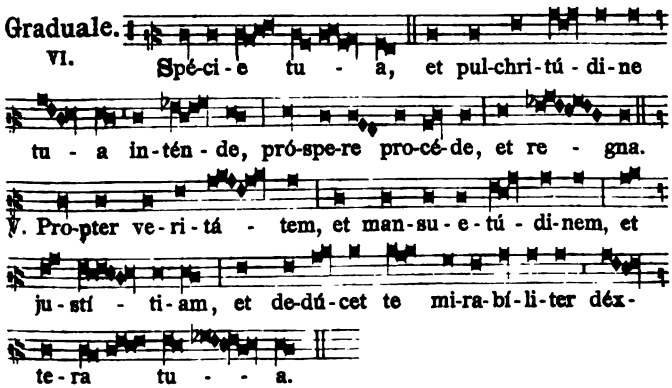

Allelúja, allelúja. ℣. Adducéntur regi. *pag.* [37].

Post Septuagesimam, omissis Allelúja, *et Versu sequenti, dicitur*

Tractus. II.

Au - di fí - li - a, et vi - de, et in-cli-na

au-rem tu - am: qui-a concu-pí - vit rex spé-ci-em

tu - am. ℣. Vul-tum tu - um de-pre-ca - bún - tur

o - mnes dí-vi-tes ple - bis: fí-li-æ re - gum in ho-nó - re

tu - o. ℣. Ad-du-cén - tur re - gi vír - gi-nes post e - am:

pró - xi-mæ e - jus af-fe-rén-tur ti - bi. ℣. Af-fe-rén-tur

in læ-tí - ti - a, et ex-sul-ta - ti - ó - ne: ad-du-cén - tur

in tem - plum re - - - gis.

Tempore paschali omittitur Graduale, et ejus loco dicitur: Allelúia, allelúja. ℣. Adducéntur regi. *pag.* [37].

Allelúja. ℣. Spécie tua. *pag.* [38].

Evangel. Simile erit. *pag.* [38].

Offertorium. III.

Fí - li - æ re - gum in ho-nó - re tu - o.

á - sti-tit re-gí - na a dex-tris tu - is in ve-stí - -

tu de-au-rá - to, cir-cúm-da-ta va - ri - e-tá - - fe.

(*T. P.* Al-le - lú - ja.)

Secreta.

Accépta tibi sit, Dómine, sacrátæ plebis oblátio pro tuórum honóre sanctórum: quorum se méritis de tribulatióne percepísse cognóscit auxílium. Per Dóminum.

Communio. VI.

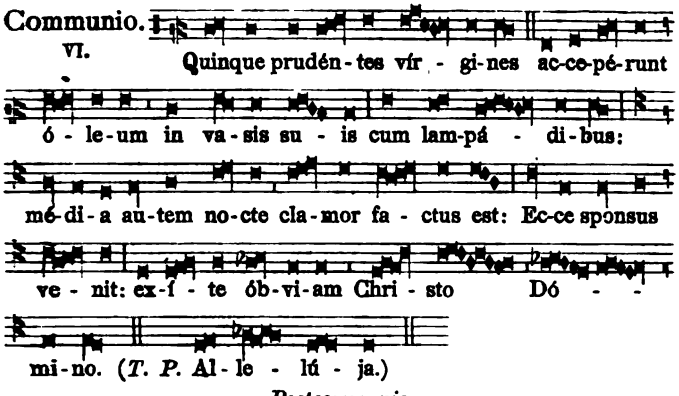

Postcommunio.

Satiásti, Dómine, famílíam tuam munéribus sacris: ejus, quésumus, semper interventióne nos réfove, cujus solémnia celebrámus. Per Dóminum.

Item pro Virgine tantum.

Alia Missa.

Introitus. II.

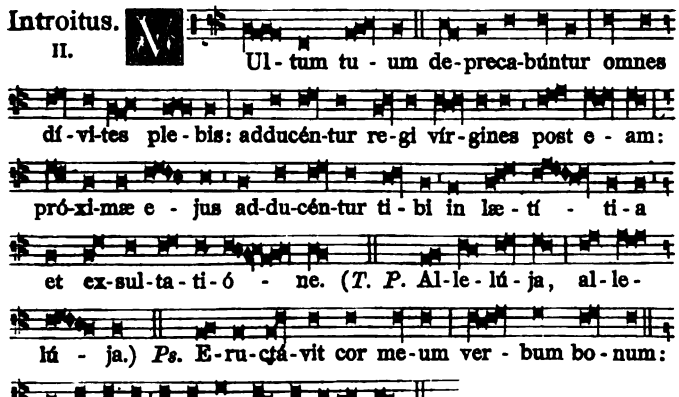

Oratio.

Exáudi nos, Deus salutáris noster: ut, sicut de beátæ *N.* Vírginis tuæ festivitáte gaudémus; ita piæ devotiónis erudiámur afféctu. Per Dóminum.

Léctio Epístolæ beáti Pauli Apóstoli ad Corínthios. *1. Cor. 7. e.*

Fratres: De virgínibus præcéptum Dómini non hábeo: consílium autem do, tamquam misericórdiam consecútus a Dómino, ut sim fidélis. Exístimo ergo hoc bonum esse propter instántem necessitátem, quóniam bonum est hómini sic esse. Alligátus es uxóri? noli quærere solutiónem. Solútus es ab uxóre? noli quærere uxórem. Si autem accéperis uxórem, non peccásti. Et si núpserit virgo, non peccávit: tribulatiónem tamen carnis habébunt hujúsmodi. Ego autem vobis parco. Hoc ítaque dico, fratres: Tempus breve est: réliquum est, ut et qui habent uxóres, tamquam non habéntes sint: et qui flent, tamquam non flentes: et qui gaudent, tamquam non gaudéntes: et qui emunt, tamquam non possidéntes: et qui utúntur hoc mundo, tamquam non utántur: præterit enim figúra hujus mundi. Volo autem vos sine sollicitúdine esse. Qui sine uxóre est, sollícitus est, quæ Dómini sunt, quómodo pláceat Deo. Qui autem cum uxóre est, sollícitus est, quæ sunt mundi, quómodo pláceat uxóri, et divísus est. Et múlier innúpta, et virgo, cógitat quæ Dómini sunt; ut sit sancta córpore et spíritu: in Christo Jesu Dómino nostro.

Graduale.

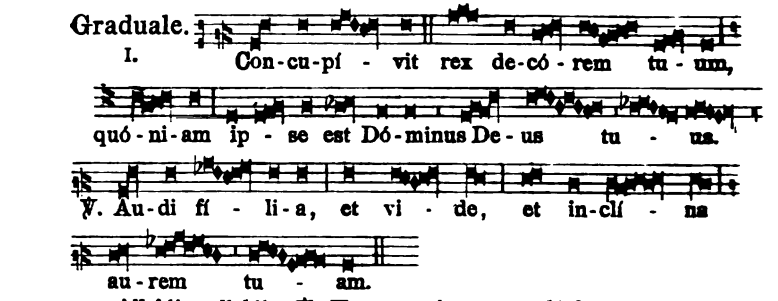

Allelúja, allelúja. ℣. Hæc est virgo. *pag.* [41].

Post Septuagesimam, omissis Allelúja, *et Versu sequenti, dicitur*

Tractus.

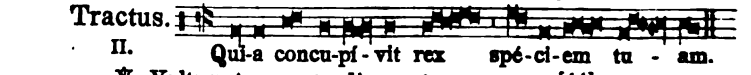

℣. Vultum tuum. *et reliqua ut supra pag.* [44].

Tempore paschali omittitur Graduale, et ejus loco dicitur: Allelúja allelúja. ℣. Hæc est virgo. *ut supra pag.* [41].

Allelúja. ℣. O quam pulchra est. *pag.* [41].

Evangel. Símile est regnum cœlórum. *pag.* [41].

Offertorium. Afferéntur regi. *pag.* [39].

Secreta.

Accépta tibi sit, Dómine, sacrátæ plebis oblátio, pro tuórum honóre sanctórum: quorum se méritis de tribulatióne percepísse cognóscit auxílium. Per Dóminum.

Communio. VIII.

Sí-mi-le est re-gnum cœ-ló - rum hó-

mi-ni ne-go-ti-a-tó - ri, quærén-ti bo - nas mar-ga-rí-tas:

in-vén - ta au-tem u-na pre-ti-ó-sa mar-ga-rí - ta,

de-dit ó-mni-a su - a, et compa-rá - vit e - am.

(*T. P.* Al-le - lú - ja.)

Postcommunio.

Satiásti, Dómine, famíliam tuam munéribus sacris: ejus, quæsumus, semper interventióne nos réfove, cujus solémnia celebrámus. Per Dóminum.

Commune non Virginum.

Pro una Martyre non Virgine.

Introitus. II.

E exspectavé - runt pec-ca-tó - res, ut

pér - de-rent me: te-sti-mó-ni-a tu-a, Dó-mi-ne, in-tel-

lé - xi: o-mnis con-summa-ti-ó - nis vi - di fi - nem:

la-tum man-dá-tum tu - um ni - mis. (*T. P.* Al-le-lú-ja,

al-le - lú - ja.) *Ps.* Be-á - ti imma-cu-lá - ti in vi - a,

qui ámbu-lant in le-ge Dó - mi-ni. ℣. Glória Patri. *Ton. II.*

Oratio.

Deus, qui inter cétera poténtiæ tuæ mirácula, étiam in sexu frágili victóriam martýrii contulísti: concéde propítius; ut, qui beátæ *N.* Mártyris tuæ natalítia cólimus, per ejus ad te exémpla gradiámur. Per Dóminum.

Si fuerint plures. *Oratio.*

Da nobis, quæsumus Dómine Deus noster, sanctárum Mártyrum tuárum *N.* et *N.* palmas incessábili devotióne venerári: ut, quas digna mente non póssumus celebráre, humílibus saltem frequentémus obséquiis. Per Dóminum nostrum.

Léctio libri Sapiéntiæ. *Eccli. 51.*

Confitébor tibi, Dómine rex, et collaudábo te Deum salvatórem meum. Confitébor nómini tuo: quóniam adjútor, et protéctor factus es mihi, et liberásti corpus meum a perditióne, a láqueo linguæ iníquæ, et a lábiis operántium mendácium, et in conspéctu adstántium factus es mihi adjútor. Et liberásti me secúndum multitúdinem misericórdiæ nóminis tui a rugiéntibus præparátis ad escam, de mánibus quæréntium ánimam meam, et de portis tribulatiónum, quæ circumdedérunt me: a pressúra flammæ, quæ circúmdedit me, et in médio ignis non sum æstuáta: de altitúdine ventris ínferi, et a lingua coinquináta, et a verbo mendácii, a rege iníquo, et a lingua injústa: laudábit usque ad mortem ánima mea Dóminum: quóniam éruis sustinéntes te, et líberas eos de mánibus géntium, Dómine Deus noster.

Graduale. Dilexísti justítiam. *pag.* [37].

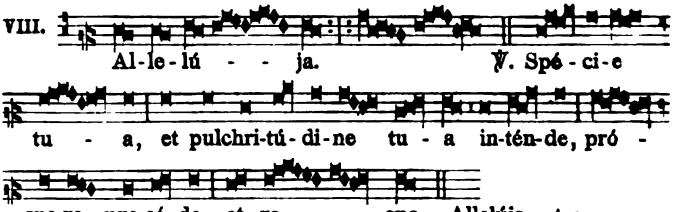

Post Septuagesimam, omissis Allelúja, *et Versu sequenti, dicitur Tractus.* Veni sponsa Christi. *pag.* [38].

Tempore paschali omittitur Graduale, et ejus loco dicitur: Allelúja, allelúja. ℣. Spécie tua. *ut supra.*

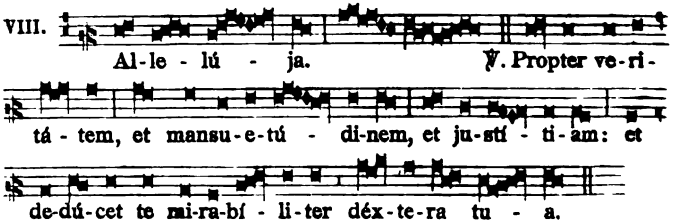

Allelúja. *ut supra.*

Evangel. Símile est regnum cœlórum. *pag.* [41].

Offertorium. VIII.

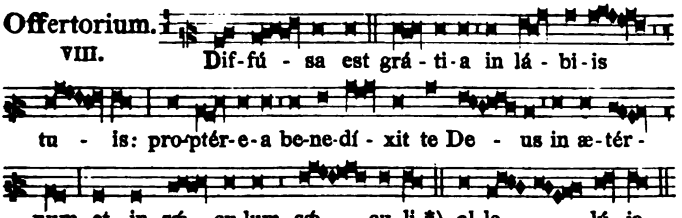

Secreta.

Súscipe, Dómine, múnera, quæ in beátæ *N.* Mártyris tuæ solemnitáte deférimus: cujus nos confídimus patrocínio liberári. Per Dóminum nostrum.

Si fuerint plures. *Secreta.*

Inténde, quæsumus Dómine, múnera altáribus tuis pro sanctárum Mártyrum tuárum *N.* et *N.* festivitáte propósita: ut, sicut per hæc beáta mystéria illis glóriam contulísti; ita nobis indulgéntiam largiáris. Per Dóminum.

Communio. VIII.

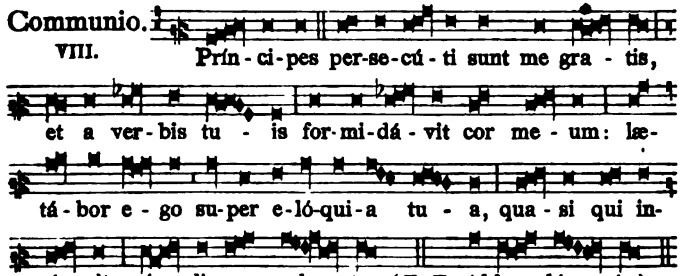

Postcommunio.

Auxiliéntur nobis, Dómine, sumpta mystéria: et, intercedénte beáta *N.* Mártyre tua, sempitérna fáciant protectióne gaudére. Per Dóminum nostrum.

Si fuerint plures. *Postcommunio.*

Præsta nobis, quæsumus Dómine, intercedéntibus sanctis Mártyribus tuis: ut, quod ore contíngimus, pura mente capiámus. Per Dóminum nostrum.

Pro nec Virgine nec Martyre.

Introitus. III.

*) *Post Septuagesimam omittitur* Allelúja.

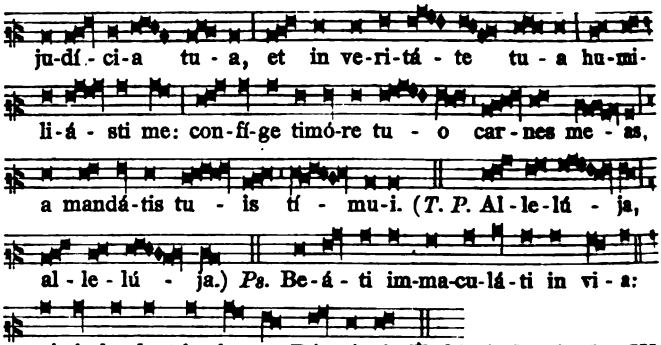

Oratio.

Exáudi nos Deus salutáris noster: ut, sicut de beátæ *N.* festivitáte gaudémus; ita piæ devotiónis erudiámur afféctu. Per Dóminum nostrum.

Léctio libri Sapiéntiæ. *Prov. 31. b.*

Mulíerem fortem quis invéniet? Procul et de últimis fínibus prétium ejus. Confídit in ea cor viri sui, et spóliis non indigébit. Reddet ei bonum, et non malum ómnibus diébus vitæ suæ. Quæsívit lanam et linum, et operáta est consílio mánuum suárum. Facta est quasi navis institóris, de longe portans panem suum. Et de nocte surréxit, dedítque prædam domésticis suis, et cibária ancíllis suis. Considerávit agrum, et emit eum: de fructu mánuum suárum plantávit víneam. Accínxit fortitúdine lumbos suos, et roborávit bráchium suum. Gustávit, et vidit quia bona est negotiátio ejus: non exstinguétur in nocte lucérna ejus. Manum suam misit ad fórtia, et dígiti ejus apprehendérunt fusum. Manum suam apéruit ínopi, et palmas suas exténdit ad páuperem. Non timébit dómui suæ a frigóribus nivis: omnes enim domésticí ejus vestíti sunt duplícibus. Stragulátam vestem fecit sibi: byssus et púrpura induméntum ejus. Nóbilis in portis vir ejus, quando séderit cum senatóribus terræ. Síndonem fecit, et véndidit, et cíngulum trádidit Chananæo. Fortitúdo et decor induméntum ejus, et ridébit in die novíssimo. Os suum apéruit sapiéntiæ, et lex cleméntiæ in lingua ejus. Considerávit sémitas domus suæ, et panem otiósa non comédit. Surrexérunt fílii ejus, et beatíssimam prædicavérunt: vir ejus, et laudávit eam. Multæ fílias congregavérunt divítias, tu supergréssa es univérsas. Fallax grátia, et vana est pulchritúdo: múlier timens Dóminum, ipsa laudábitur. Date ei de fructu mánuum suárum: et laudent eam in portis ópera ejus.

Graduale.

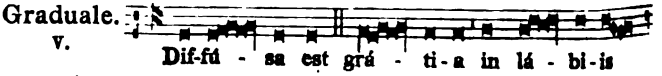

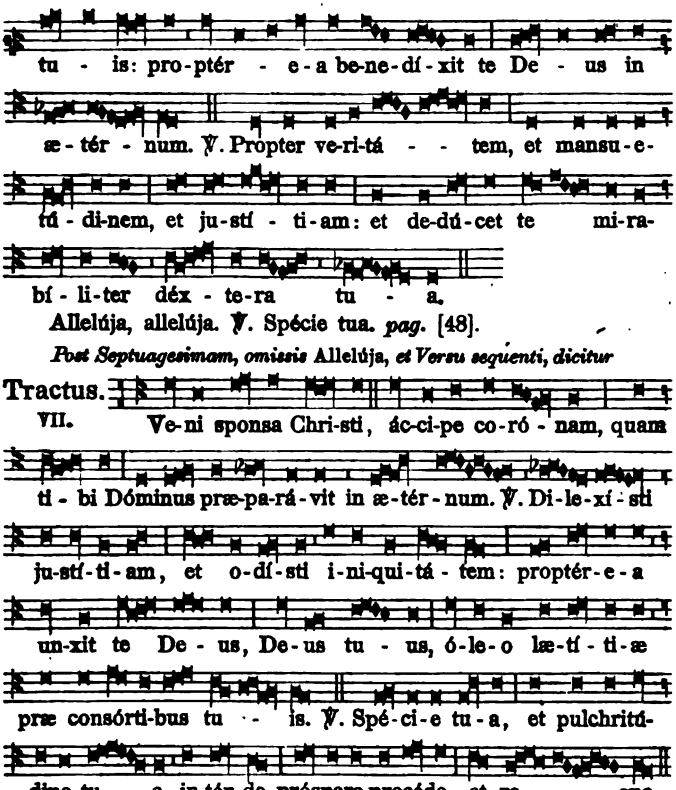

Tempore paschali omittitur Graduale, et ejus loco dicitur: Allelúja, allelúja. ℣. Spécie tua. *pag.* [48].

Allelúja. ℣. Propter veritátem. Allelúja. *pag.* [48].

Evangel. Símile est regnum cœlórum. *pag.* [41].

Offertorium. Diffúsa est grátia. *pag.* [41].

Secreta.

Accépta tibi sit, Dómine, sacrátæ plebis oblátio pro tuórum honóre sanctórum: quorum se méritis de tribulatióne percepísse cognóscit auxílium. Per Dóminum nostrum.

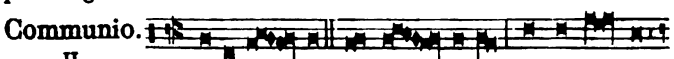

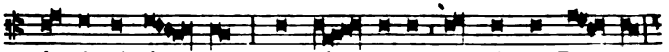

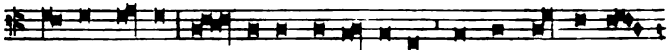

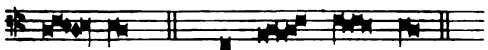

Postcommunio.

Satiásti, Dómine, famíliam tuam munéribus sacris: ejus quæsumus semper interventióne nos réfove; cujus solémnia celebrámus. Per Dóminum nostrum.

℣ *Item alia Epistola pro Vidua.*

Léctio Epístolæ beáti Pauli Apóstoli ad Timótheum. *1. Tim. 5.*

Caríssime: Víduas honóra, quæ vere víduæ sunt. Si qua autem vídua fílios, aut nepótes habet, discat primum domum suam régere, et mútuam vicem réddere paréntibus: hoc enim accéptum est coram Deo. Quæ autem vere vídua est, et desoláta, speret in Deum, et instet obsecratiónibus, et oratiónibus nocte, ac die. Nam quæ in delíciis est, vivens mórtua est. Et hoc præcipe, ut irreprehensíbiles sint. Si quis autem suórum, et máxime domesticórum curam non habet, fidem negávit, et est infidéli detérior. Vídua eligátur non minus sexagínta annórum, quæ fúerit uníus viri uxor, in opéribus bonis testimónium habens, si fílios educávit, si hospítio recépit, si sanctórum pedes lavit, si tribulatiónem patiéntibus subministrávit, si omne opus bonum subsecúta est.

In Anniversario Dedicationis Ecclesiæ.

Introitus. II.

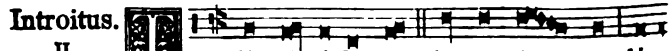

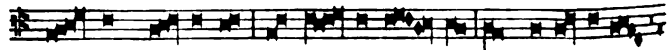

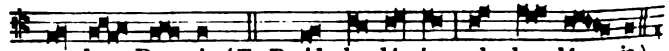

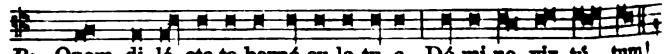

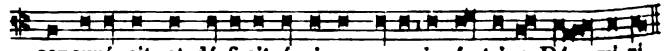

℣. Glória Patri. *Ton. II.*

Oratio.

Deus, qui nobis per síngulos annos, hujus sancti templi tui consecratiónis réparas diem, et sacris semper mystériis repræséntas incólumes: exáudi preces pópuli tui, et præsta; ut quisquis hoc templum benefícia petitúrus ingréditur, cuncta se impetrásse lætétur. Per Dóminum.

Léctio libri Apocalýpsis beáti Joánnis Apóstoli. *Apoc. 21.*

In diébus illis: Vidi sanctam civitátem Jerúsalem novam descendéntem de cœlo a Deo, parátam sicut sponsam ornátam viro suo. Et audívi vocem magnam de throno dicéntem: Ecce tabernáculum Dei cum homínibus, et habitábit cum eis. Et ipsi pópulus ejus erunt, et ipse Deus cum eis erit eórum Deus: et abstérget Deus omnem lácrimam ab óculis eórum: et mors ultra non erit, neque luctus, neque clamor, neque dolor erit ultra, quia prima abiérunt. Et dixit qui sedébat in throno: Ecce nova fácio ómnia.

Graduale.

V. Lo-cus i-ste a De-o fa-ctus est, in-

æ-sti-má-bi-le sa-cra-mén-tum, ir-reprehensí-bi-lis est.

℣. De-us, cu-i a-stat An-ge-ló-rum cho-rus, ex-áu-di

pre-ces ser-vó-rum tu-ó-rum.

VIII. Al-le-lú-ja. ℣. Ad-o-rá-bo

ad templum san-ctum tu-um: et con-fi-té-bor

nó-mi-ni tu-o. Allelúja. *ut supra.*

Post Septuagesimam, omissis Allelúja, *et Versu sequenti, dicitur*

Tractus.

VIII. Qui confí-dunt in Dó-mi-no, sic-ut

mons Si-on: non commo-vé-bi-tur in æ-tér-num, qui

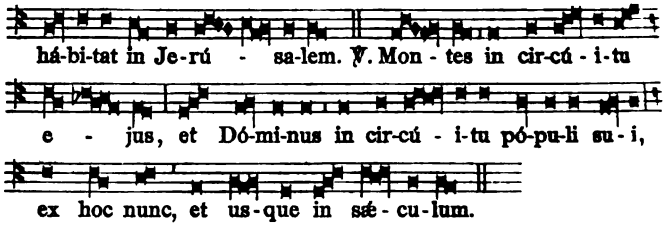

Tempore paschali omittitur Graduale, et ejus loco dicitur: Allelúja, allelúja. ℣. Adorábo. *ut supra pag.* [53].

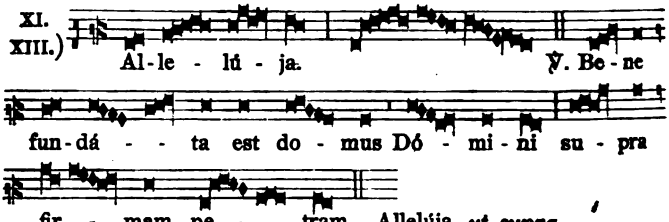

✠ Sequéntia sancti Evangélii secúndum Lucam. *Luc. 19.*

IN illo témpore: Ingréssus Jesus perambulábat Jéricho. Et ecce vir nómine Zachæus: et hic princeps erat publicanórum, et ipse dives: et quærébat vidére Jesum, quis esset: et non póterat præ turba, quia statúra pusíllus erat. Et præcúrrens ascéndit in árborem sycómorum, ut vidéret eum; quia inde erat transitúrus. Et cum venísset ad locum, suspíciens Jesus vidit illum, et dixit ad eum: Zachæe, festínans descénde; quia hódie in domo tua opórtet me manére. Et festínans descéndit, et excépit illum gaudens. Et cum vidérent omnes, murmurábant, dicéntes, quod ad hóminem peccatórem divertísset. Stans autem Zachæus, dixit ad Dóminum: Ecce dimídium bonórum meórum, Dómine, do paupéribus: et si quid áliquem defraudávi, reddo quádruplum. Ait Jesus ad eum: Quia hódie salus dómui huic facta est: eo quod et ipse fílius sit Abrahæ. Venit enim fílius hóminis quærere, et salvum fácere, quod perírerat. Credo.

Offertorium.

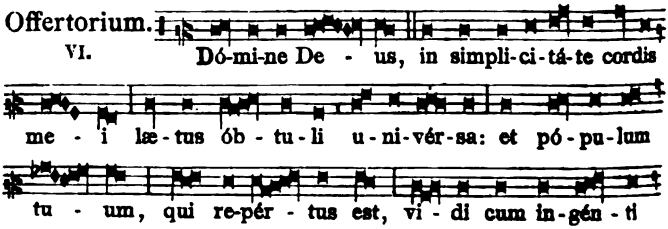

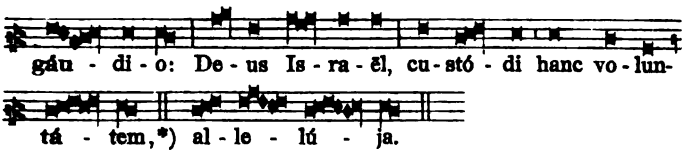

℣ *Extra Ecclesiam ipsam dedicatam omittitur tòta parenthesis.*

Secreta.

Annue, quæsumus Dómine, précibus nostris: (ut quicúmque intra templi hujus, cujus anniversárium dedicatiónis diem celebrámus, ámbitum continémur, plena tibi, atque perfécta córporis et ánimæ devotióne placeámus:) ut, dum hæc vota præséntia réddimus, ad ætérna prémia, te adjuvánte, pervenire mereámur. Per Dóminum.

Communio.

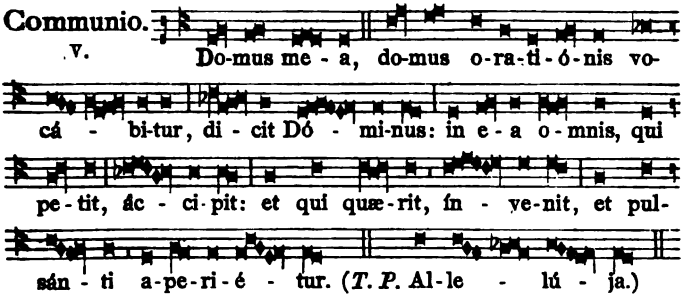

Postcommunio.

Deus, qui de vivis et eléctis lapídibus ætérnum majestáti tuæ præparas habitáculum: auxiliáre pópulo tuo supplicánti; ut, quod Ecclésiæ tuæ corporálibus próficit spátiis, spirituálibus amplificétur augméntis. Per Dóminum.

℣ *Infra Octav. Dedicat. Ecclesiæ, et in die Octava, dicitur Missa ut supra in die anniversario: sed infra Octavam secunda Oratio dicitur de B. Maria, tertia* Ecclésiæ. *vel pro Papa, ut in Dominica in Albis.*

℣ *In ipsa die Dedicat. Ecclesiæ, Missa dicitur ut supra in anniversario Dedicationis, exceptis orationibus, quæ dicuntur ut sequitur.*

Oratio.

Deus, qui invisibíliter ómnia cóntines, et tamen pro salúte géneris humáni signa tuæ poténtiæ visibíliter osténdis: templum hoc poténtia tuæ inhabitatiónis illústra, et concéde; ut omnes qui huc deprecatúri convéniunt, ex quacúmque tribulatióne ad te clamáverint, consolatiónis tuæ benefícia consequántur. Per Dñm.

Secreta.

Deus, qui sacrandórum tibi auctor es múnerum, effúnde super hanc oratiónis domum benedictiónem tuam: ut ab ómnibus in ea invocántibus nomen tuum, defensiónis tuæ auxílium sentiátur. Per Dóminum nostrum.

---

*) *Post Septuagesimam omittitur* Allelúja.

Postcommunio.

Quæsumus omnípotens Deus: ut in hoc loco, quem nómini tuo indígni dedicávimus, cunctis peténtibus aures tuæ pietátis accommodes. Per Dóminum.

℣ *In ipsa die Dedicationis Altaris dicitur Missa ut supra in anniversario Dedicat. Eccl., præter Orationes, quarum loco dicuntur sequentes.*

Oratio.

Deus, qui ex omni coaptatióne sanctórum, ætérnum tibi condis habitáculum: da ædificatióni tuæ increménta cœléstia; ut, quorum hic relíquias pio amóre compléctimur, eórum semper méritis adjuvémur. Per Dóminum.

Secreta.

Descéndat, quæsumus Dómine Deus noster, Spíritus tuus sanctus super hoc altáre: qui et pópuli tui dona sanctíficet, et suméntium corda dignánter emúndet. Per Dóminum. in unitáte ejúsdem Spíritus sancti Deus.

Postcommunio.

Omnípotens sempitérne Deus, altáre hoc nómini tuo dedicátum, cœléstis virtútis benedictióne sanctífica: et ómnibus in te sperántibus, auxílii tui munus osténde; ut et hic sacramentórum virtus, et votórum obtineátur efféctus. Per Dóminum nostrum.

Missæ Votivæ.

℣ *Sequentes Missæ votivæ, licet pro Sacerdotis devotione quacumque die dicit possint per hebdomadam, quando Festum duplex non occurrit: hoc tamen passim, nisi rationabili de causa, fieri non debet; sed quoad fieri potest, Missa cum Officio conveniat. Cuique autem diei propria Missa potest assignari: ut Feria ii., nisi dicatur pro Defunctis, Missa de sanctissima Trinitate. Feria iii. de Angelis. Feria iv. de Apostolis. Feria v. de Spiritu sancto, vel de sanctissimo Eucharistiæ Sacramento. Feria vi. de Cruce, vel de Passione Domini. Sabbato de Sancta Maria. In ipsis non dicitur* Glória in excélsis. *nec* Credo. *nisi pro publica Ecclesiæ causa; et tunc, etiamsi dicantur in paramentis violaceis, dicitur* Credo. *si sit Dominica, non autem* Glória in excélsis. *In Missa autem beatæ Mariæ in Sabbato, et in Missa Angelorum, dicitur tantum* Glória in excélsis. *Tempore paschali in fine Introitus dicuntur duo* Allelúja, *et in fine Offertorii, et Communionis additur* Allelúja. *ubi non habetur.*

Missa de Ss. Trinitate.

Introitus. VIII.

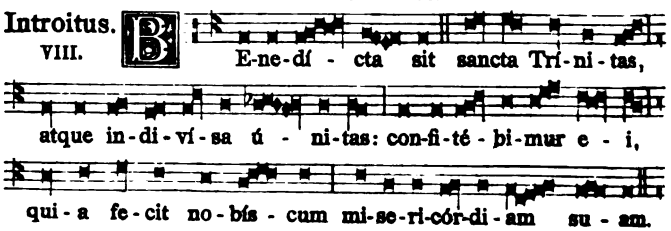

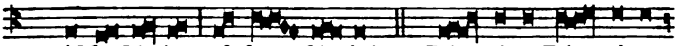

(*T.P.* Al-le-lú-ja, al-le - lú-ja.) *Ps.* Dó-mi-ne Dó-mi-nus

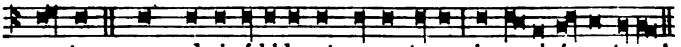

no-ster: quam admi-rá-bi-le est nomen tu-um in u-nivér-sa terra!

℣. Glória Patri. *Ton. VIII.*

Oratio.

Omnípotens sempitérne Deus, qui dedísti fámulis tuis in confessióne veræ fídei, ætérnæ Trinitátis glóriam agnóscere, et in poténtia majestátis adoráre unitátem: quæsumus; ut ejúsdem fídei firmitáte, ab ómnibus semper muniámur advérsis. Per Dñm.

Léctio Epístolæ beáti Pauli Apóstoli ad Corínthios *2. Cor. 13. d.*

Fratres: Gaudéte, perfécti estóte, exhortámini, idem sápite, pacem habéte, et Deus pacis et dilectiónis erit vobíscum. Grátia Dómini nostri Jesu Christi, et cáritas Dei, et communicátio sancti Spíritus sit cum ómnibus vobis. Amen.

Graduale.

VI. Be-ne-dí - ctus es, Dó - mi-ne, qui in-tu-

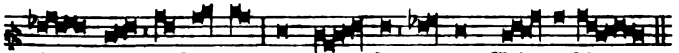

é - ris a-býs-sos, et se - des su-per Ché-ru-bim.

V.

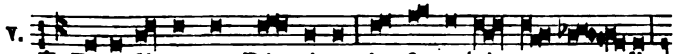

℣. Bene-dí-ctus es, Dó-mi-ne, in firma-mén-to cœ - li,

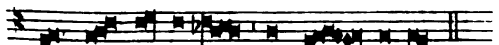

et lau-dá-bi-lis in sæ - cu-la.

VIII.

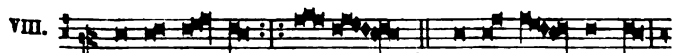

Al-le-lú - ja. ℣. Be-ne-dí - ctus es,

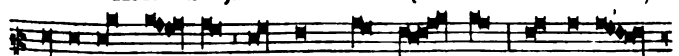

Dó-mi-ne De - us pa-trum no-stró - rum, et laudá -

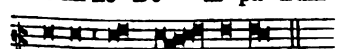

bi-lis in sæ - cu-la. Allelúja. *ut supra.*

Post Septuagesimam, omissis Allelúja, *et Versu sequenti, dicitur*

Tractus.

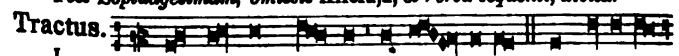

I. Te De-um Pa-trem in-gé - ni-tum, te Fí-li-um

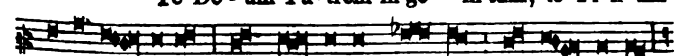

u-ni-gé - ni-tum, te Spí - ri-tum san-ctum Pa-rá - cli-tum,

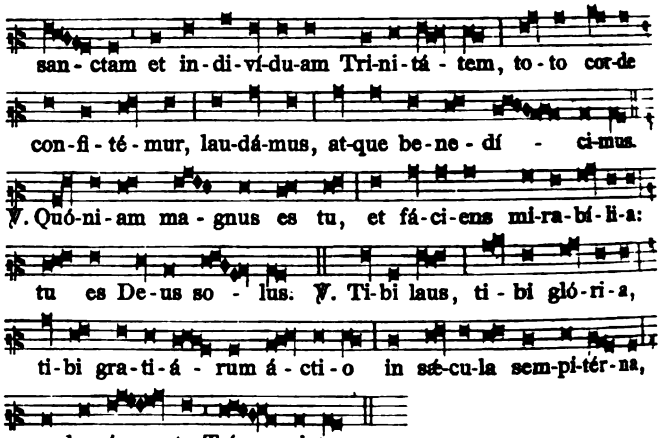

Tempore paschali omittitur Graduale, et ejus loco dicitur: Allelúja, allelúja. ℣. Benedictus es. *ut supra pag.* [57].

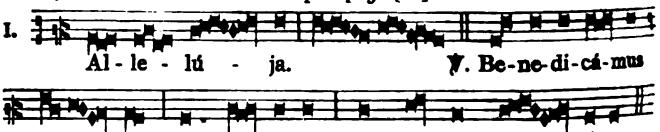

Allelúja. *ut supra.*

✠ Sequéntia sancti Evangélii secúndum Joánnem. *Jo. 15. d. et 16.*

IN illo témpore: Dixit Jesus discípulis suis: Cum vénerit Paráclitus, quem ego mittam vobis a Patre, Spíritum veritátis, qui a Patre procédit, ille testimónium perhibébit de me: et vos testimónium perhibébitis, quia ab inítio mecum estis. Hæc locútus sum vobis, ut non scandalizémini. Absque synagógis fácient vos: sed venit hora, ut omnis, qui intérficit vos, arbitrétur obséquium se præstáre Deo. Et hæc fácient vobis, quia non novérunt Patrem, neque me. Sed hæc locútus sum vobis: ut cum vénerit hora eórum, reminiscámini, quia ego dixi vobis.

Offertorium.

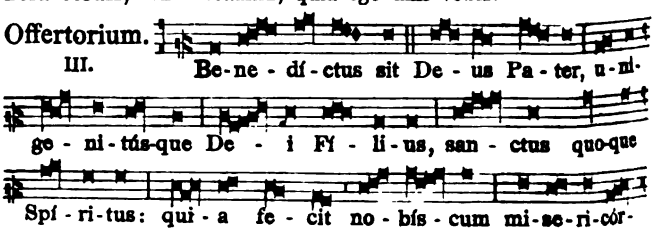

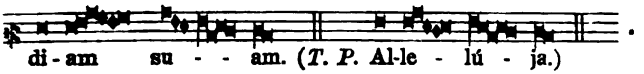

Secreta.

Sanctífica, quǽsumus Dómine Deus noster, per tui sancti nóminis invocatiónem, hujus oblatiónis hóstiam: et per eam nosmetípsos tibi pérfice munus ætérnum. Per Dóminum nostrum.

Communio. IV.

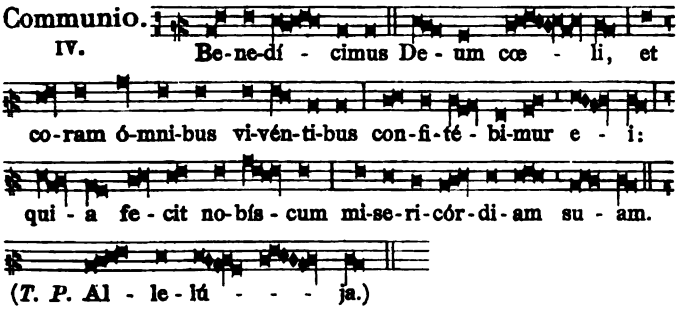

Postcommunio.

Proficiat nobis ad salútem córporis et ánimæ, Dómine Deus noster, hujus sacraménti suscéptio: et sempitérnæ sanctæ Trinitátis, ejusdémque indivíduæ unitátis conféssio. Per Dóminum.

Pro Gratiarum Actione.

Dicitur Missa de Ss. Trinitate, vel de Spiritu sancto, vel de B. Maria, additis sequentibus Orationibus sub una conclusione.

Oratio.

Deus, cujus misericórdiæ non est númerus, et bonitátis infinítus est thesáurus: piíssimæ majestáti tuæ pro collátis donis grátias ágimus, tuam semper cleméntiam exoránte; ut qui peténtibus postuláta concédis, eósdem non déserens, ad prǽmia futúra dispónas. Per Dóminum.

Secreta.

Odórem, Dómine, sacrifícii hujus cum gratiárum actiónibus súscipe, et præsta: ut quos exaudíre, et incólumes serváre dignátus es, ab omni in pósterum adversitáte custódias; et in tuo servítio, et amóre concréscant. Per Dóminum.

Postcommunio.

Deus, qui néminem in te sperántem, nímium affligi permíttis, sed pium précibus præstas audítum: pro postulatiónibus nostris, votísque suscéptis grátias ágimus, te piíssime deprecántes; ut per hæc quæ súmpsimus, a cunctis éripi mereámur advérsis. Per Dóminum nostrum.

Missa de Angelis.

Introitus. III.

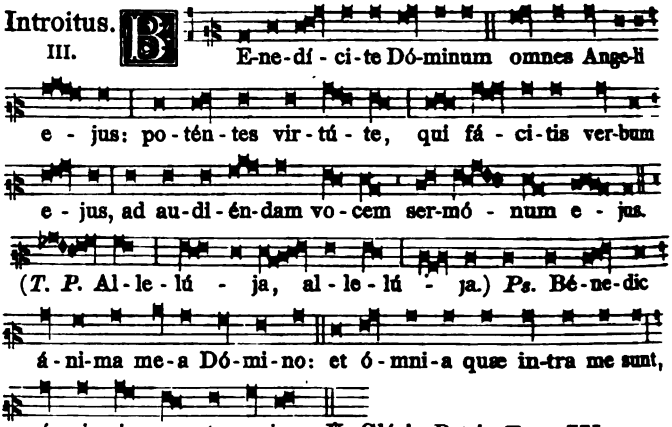

Oratio.

Deus, qui miro órdine Angelórum ministéria, hominúmque dispénsas: concéde propítius; ut a quibus tibi ministrántibus in cœlo semper assístitur, ab his in terra vita nostra muniátur. Per Dóminum nostrum.

Léctio libri Apocalýpsis beáti Joánnis Apóstoli. *Apoc. 5. c.*

IN diébus illis: Audívi vocem Angelórum multórum in circúitu throni, et animálium, et seniórum: et erat númerus eórum míllia míllium, dicéntium voce magna: Dignus est Agnus, qui occísus est, accípere virtútem, et divinitátem, et sapiéntiam, et fortitúdinem, et honórem, et glóriam, et benedictiónem. Et omnem creatúram, quæ in cœlo est, et super terram, et sub terra, et quæ sunt in mari, et quæ in eo: omnes audívi dicéntes: Sedénti in throno, et Agno, benedíctio, et honor, et glória, et potéstas in sæcula sæculórum. Et quátuor animália dicébant: Amen. Et vigintiquátuor senióres cecidérunt in fácies suas: et adoravérunt vivéntem in sæcula sæculórum.

Graduale. VIII.

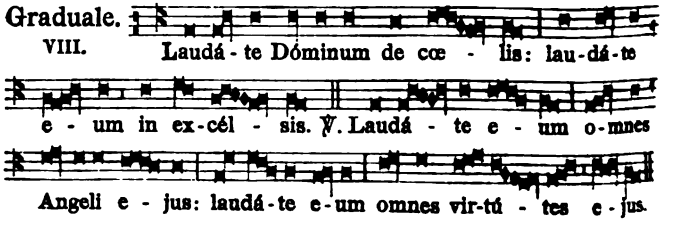

II.

Al - le - lú - ja. ℣. In conspé - ctu

An-ge-ló - rum psal - lam ti - bi: ad-o-rá - bo ad tem -

plum san-ctum tu - um, et confi-té-bor nó - mi-ni tu - o.

Allelúja. *ut supra.*

Post Septuagesimam, omissis Allelúja, *et Versu sequenti, dicitur*

Tractus.

II.

Bene-dí - ci-te Dó - mi-num omnes Ange-li

e - jus: po-tén-tes vir-tú - te, qui fá - ci-tis ver-bum

e - jus. ℣. Be-ne-dí - ci-te Dó - mi-no omnes

vir-tú - tes e - jus: mi-ní-stri e - jus, qui fá - ci-tis

vo-luntá - tem e - jus. ℣. Be-ne-dí - ci-te Dó - mi-no

ó-mni-a ó - pe-ra e - jus: in omni lo - co do - mi-

na-ti-ó-nis e - jus, bé-ne-dic á-nima me - a Dó - mi-no.

Tempore paschali omittitur Graduale, et ejus loco dicitur: Allelúja, allelúja. ℣. In conspéctu. *ut supra.*

VIII.

Al-le - lú - ja. ℣. An - ge-lus

Dó - mi-ni de-scén - dit de cœ - lo, et ac-cé - dens

re-vól-vit lá - pi-dem, et se-dé-bat su - per e - - um.

Allelúja. *ut supra.*

✠ Sequéntia sancti Evangélii secúndum Joánnem. *Joan. 1. g.*

IN illo témpore: Vidit Jesus Nathánaël veniéntem ad se, et dicit de eo: Ecce vere Israëlíta, in quo dolus non est. Dicit ei Nathánaël: Unde me nosti? Respóndit Jesus, et dixit ei: Priúsquam te Philíppus vocáret, cum esses sub ficu, vidi te. Respóndit ei Nathánaël, et ait: Rabbi, tu es Fílius Dei, tu es rex Israël. Respóndit Jesus, et dixit ei: Quia dixi tibi: Vidi te sub ficu, credis: majus his vidébis. Et dicit ei: Amen, amen dico vobis, vidébitis cœlum apértum, et Angelos Dei ascendéntes, et descendéntes supra Fílium hóminis.

Offertorium.

I. Ste - tit An - ge-lus juxta a - ram tem-

pli, ha - bens thu-rí-bu-lum áu-re-um in ma-nu su - a:

et da - tá sunt e - i in-cén-sa mul-ta: et a-scén-dit

fu-mus a-ró - ma-tum in con-spé-ctu De - - - - i.

(*T. P.* Al - le - - lú - ja.)

Secreta.

HóstIas tibi, Dómine, laudis offérimus, supplíciter deprecántes: ut eásdem, angélico pro nobis interveniénte suffrágio, et placátus accípias, et ad salútem nostram proveníre concédas. Per Dóminum nostrum.

Communio.

II. An - ge-li, Archán-ge-li, Thro-ni, et Do-

mina-ti-ó - nes, Prin-ci-pá-tus, et Po-te-stá-tes, Vir-tú-tes

cœ-ló - rum, Ché - ru-bim, atque Sé - raphim, Dó-minum be-

ne-dí-ci-te in æ-tér - - num. (*T. P.* Al-le - lú - ja.)

Postcommunio.

Repléti, Dómine, benedictióne cœlésti, supplíciter implorámus: ut quod frágili celebrámus officio, sanctórum Angelórum atque

Archangelórum nobis prodésse sentiámus auxílio. Per Dóminum nostrum.

Alia Missa votiva de S. Michaele Archangelo dici potest, prout in ejus Dedicatione, die 29. Septembris.

Missa de Ss. Apostolis Petro et Paulo.

Introitus. II.

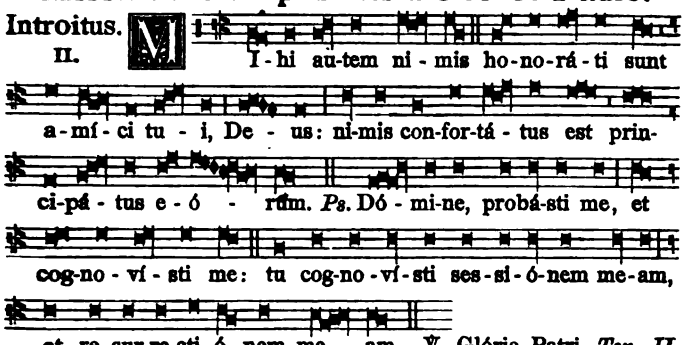
Mi-hi au-tem ni-mis ho-no-rá-ti sunt
a-mí-ci tu-i, De-us: ni-mis con-for-tá-tus est prin-
ci-pá-tus e-ó-rum. *Ps.* Dó-mi-ne, probá-sti me, et
cog-no-ví-sti me: tu cog-no-ví-sti ses-si-ó-nem me-am,
et re-sur-re-cti-ó-nem me-am. ℣. Glória Patri. *Ton. II.*

Oratio.

Deus, cujus déxtera beátum Petrum ambulántem in flúctibus ne mergerétur, eréxit, et coapóstolum ejus Paulum, tértio naufragántem, de profúndo pélagi liberávit: exáudi nos propítius, et concéde; ut ambórum méritis, æternitátis glóriam consequámur: Qui vivis et regnas.

Léctio Actuum Apostolórum. *Act. 5. b.*

IN diébus illis: Per manus Apostolórum fiébant signa, et prodígia multa in plebe. Et erant unanímiter omnes in pórticu Salomónis. Ceterórum autem nemo audébat se conjúngere illis: sed magnificábat eos pópulus. Magis autem augebátur credéntium in Dómino multitúdo virórum, ac mulíerum, ita ut in platéas ejícerent infírmos, et pónerent in léctulis ac grabátis, ut, veniénte Petro, saltem umbra illíus obumbráret quemquam illórum, et liberaréntur ab infirmitátibus suis. Concurrébat autem et multitúdo vicinárum civitátum Jerúsalem, afferéntes ægros, et vexátos a spirítibus immúndis, qui curabántur omnes.

Graduale. V.

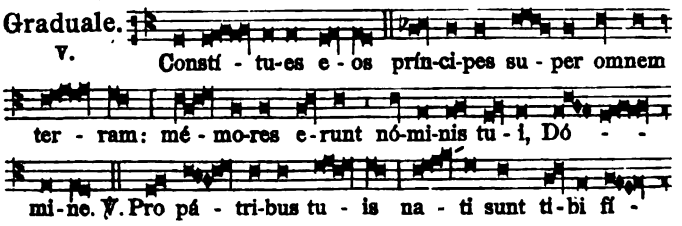
Constí-tu-es e-os prín-ci-pes su-per omnem
ter-ram: mé-mo-res e-runt nó-mi-nis tu-i, Dó-
mi-ne. ℣. Pro pá-tri-bus tu-is na-ti sunt ti-bi fí-

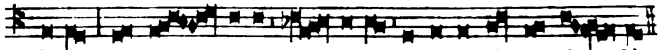

VIII.

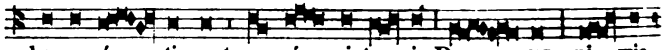

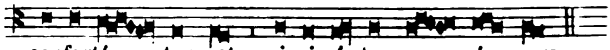

Allelúja. *ut supra.*

Post Septuagesimam omissis Allelúja, *et Versu sequenti, dicitur Tractus.* Qui séminant. *pag.* [17].

Evangelium. Ecce nos relíquimus. *pag.* [36].

Offertorium.

II.

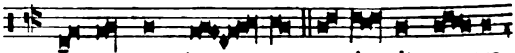

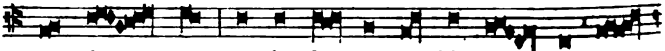

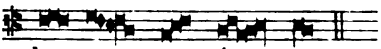

Secreta.

Offérimus tibi, Dómine, preces et múnera: quæ, ut tuo sint digna conspéctu, Apostolórum tuórum Petri et Pauli précibus adjuvémur. Per Dóminum.

Communio.

I.

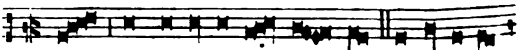

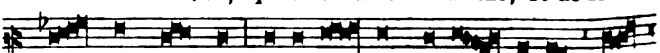

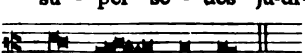

Postcommunio.

Prótege, Dómine, pópulum tuum: et Apostolórum tuórum Petri et Pauli patrocínio confidéntem, perpétua defensióne consérva. Per Dóminum.

Tempore paschali dicitur Missa: Protexísti. *pag.* [11]; *præter Orationes, Epistolam et Evangelium, quæ dicuntur ut supra.*

Missa de Spiritu Sancto.

Introitus. VIII.

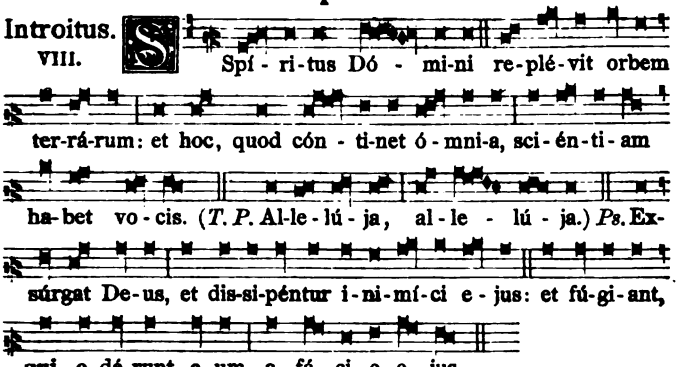

℣. Glória Patri. *Ton. VIII.*

Oratio.

Deus, qui corda fidélium sancti Spíritus illustratióne docuísti: da nobis in eódem Spíritu recta sápere; et de ejus semper consolatióne gaudére. Per Dóminum. in unitáte ejúsdem Spíritus sancti Deus.

Léctio Actuum Apostolórum. *Act. 8. c.*

IN diébus illis: Cum audíssent Apóstoli, qui erant Jerosólymis, quod recepísset Samaría verbum Dei, misérunt ad eos Petrum et Joánnem. Qui cum veníssent, oravérunt pro ipsis ut accíperent Spíritum sanctum. Nondum enim in quemquam illórum vénerat, sed baptizáti tantum erant in nómine Dómini Jesu. Tunc imponébant manus super illos, et accipiébant Spíritum sanctum.

Graduale. I.

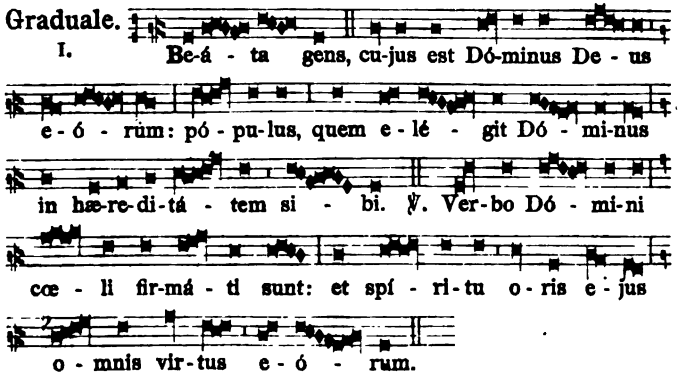

Hic genuflectitur.

II. Al - le - lú - ja. ℣. Ve - ni san - cte

Spí - ri - tus, reple tu - ó - rum cor - da fi - dé - li - um: et tu - i

a - mó - - - ris in e - is i - gnem ac - cén - - - - de.

Allelúja. *ut supra.*

Post Septuagesimam, omissis Allelúja, *et Versu sequenti, dicitur*

Tractus. II. E - mít - te Spí - ri - tum tu - um, et cre - a - bún - tur:

et re - no - vá - bis fá - ci - em ter - ræ. ℣. O quam bo - nus,

et su - á - vis est, Dó - mi - ne, Spí - ri - tus tu - us in no - bis!

℣. *(Hic genuflectitur.)* Veni sancte Spíritus. *ut supra.*

Tempore paschali omittitur Graduale, et ejus loco dicitur:

IV. Al - le - lú - ja. ℣. E - mít - te Spí -

ri - tum tu - um, et cre - a - bún - tur: et re - no - vá - bis

fá - ci - em ter - - - - ræ.

II. Al - le - lú - ja.

℣. *(Hic genuflectitur.)* Veni sancte Spíritus. *ut supra.*

Allelúja. *ut supra.*

✠ Sequéntia sancti Evangélii secúndum Joánnem. *Joan. 14. c.*

IN illo témpore: Dixit Jesus discípulis suis: Si quis díligit me, sermónem meum servábit, et Pater meus díliget eum, et ad eum veniémus, et mansiónem apud eum faciémus: qui non *díligit* me, sermónes meos non servat. Et sermónem quem audístis, non est meus; sed ejus, qui misit me, Patris. Hæc locútus sum vobis, apud vos manens. Paráclitus autem Spíritus sanctus, quem mittet

Pater in nómine meo, ille vos docébit ómnia, et súggeret vobis ómnia, quæcúmque díxero vobis. Pacem relínquo vobis, pacem meam do vobis: non quómodo mundus dat, ego do vobis. Non turbétur cor vestrum, neque formídet. Audístis quia ego dixi vobis: Vado, et vénio ad vos. Si diligerétis me, gauderétis útique, quia vado ad Patrem; quia Pater major me est. Et nunc dixi vobis priúsquam fiat: ut cum factum fúerit, credátis. Jam non multa loquar vobíscum. Venit enim princeps mundi hujus, et in me non habet quidquam. Sed ut cognóscat mundus, quia díligo Patrem, et sicut mandátum dedit mihi Pater, sic fácio.

Offertorium.
IV.

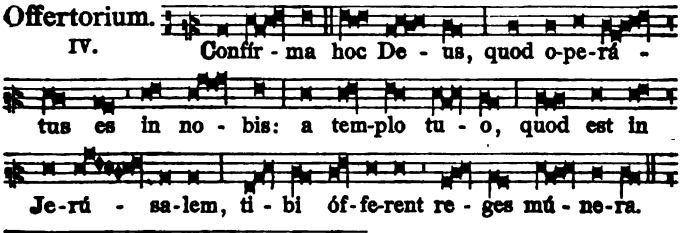

Secreta.

Múnera, quæsumus Dómine, obláta sanctífica: et corda nostra sancti Spíritus illustratióne emúnda. Per Dóminum. in unitáte ejúsdem Spíritus sancti Deus.

Communio.
VII.

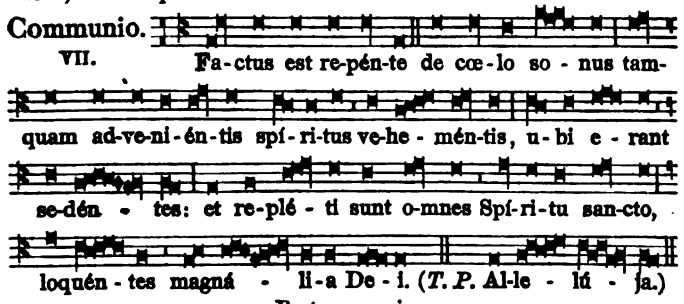

Postcommunio.

Sancti Spíritus, Dómine, corda nostra mundet infúsio: et sui roris íntima aspersióne fœcúndet. Per Dóminum. in unitáte ejúsdem Spíritus sancti Deus.

℣ *Ad postulandam gratiam Spiritus sancti, dicitur Missa ut supra, cum sequentibus Orationibus.*

Oratio.

Deus, cui omne cor patet, et omnis volúntas lóquitur, et quem nullum latet secrétum: purífica per infusiónem sancti Spíritus

cogitatiónes cordis nostri; ut te perfécte dilígere, et digne laudáre mereámur. Per Dóminum. in unitáte ejúsdem Spíritus sancti Deus.

Secreta.

Hæc oblátio, quæsumus Dómine, cordis nostri máculas emúndet: ut sancti Spíritus digna efficiátur habitátio. Per Dóminum. in unitáte ejúsdem Spíritus sancti Deus.

Postcommunio.

Concéde, quæsumus omnípotens Deus, sanctum nos Spíritum votis promeréri sédulis: quátenus ejus grátia, et ab ómnibus liberémur tentatiónibus, et peccatórum nostrórum indulgéntiam percípere mereámur. Per Dóminum. in unitáte ejúsdem Spíritus sancti Deus.

Missa de Ss. Eucharistiæ Sacramento.

Introitus. II.

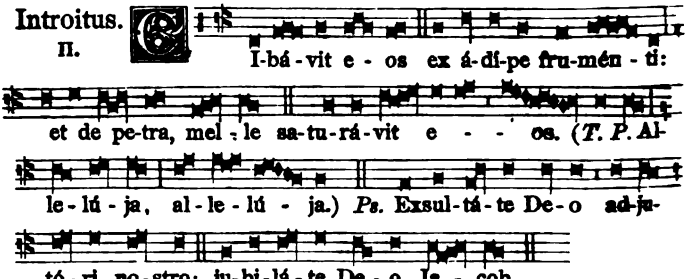

℣. Glória Patri. *Ton. II.*

Oratio. Deus qui nobis. *Epistola.* Fratres: Ego enim. *ut in Festo Corporis Christi.*

Graduale. VII.

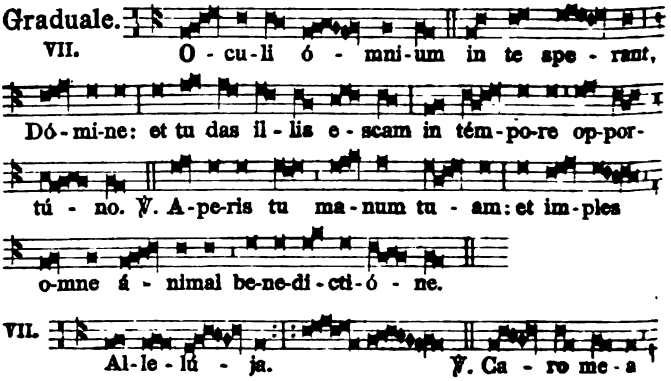

VII.

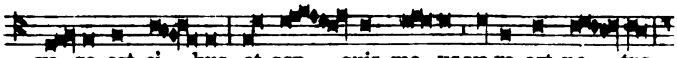
ve - re est ci - bus, et san - guis me - us ve-re est po - tus:

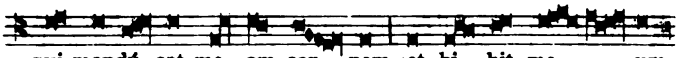
qui mandú - cat me - am car - nem, et bi - bit me - - um

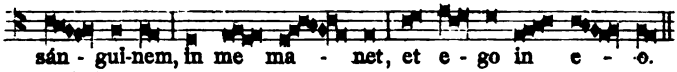
sán - gui-nem, in me ma - net, et e - go in e - o.

Allelúja. *ut supra.*

Post Septuagesimam omissis Allelúja, *et Versu sequenti, dicitur*

Tractus. VIII.

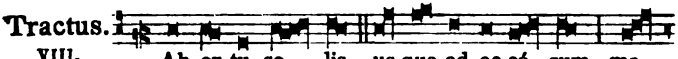
Ab or-tu so - lis us-que ad oc-cá - sum, ma-

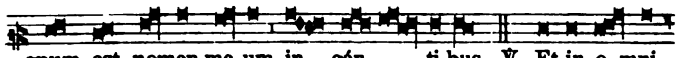
gnum est nomen me-um in gén - ti-bus. ℣. Et in o-mni

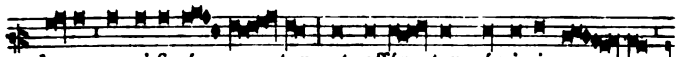
lo-co sa-cri-fi-cá - - tur, et offér - tur nómi-ni me - o

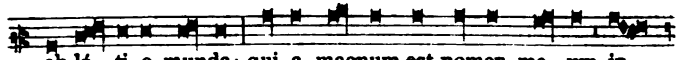
ob-lá - ti-o munda: qui-a magnum est nomen me - um in

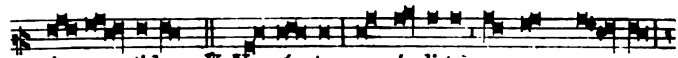
gén - ti-bus. ℣. Ve-ní - te, com-é - di-te pa-nem me - um:

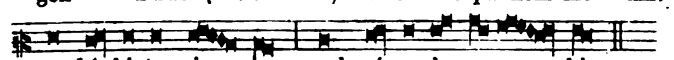
et bí - bi-te vi - num, quod mí-scu-i vo - - bis.

Tempore paschali omittitur Graduale, et ejus loco dicitur:

III.

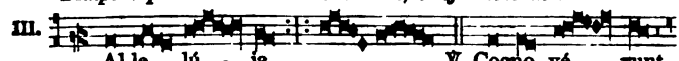
Al-le - lú - ja. ℣. Cogno-vé - runt

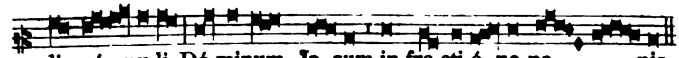
di-sci - pu-li Dó-minum Je-sum in fra-cti-ó-ne pa - - nis.

VII.

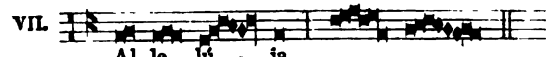
Al-le - lú - ja.

℣. Caro mea. *pag.* [68]. Allelúja. *ut supra.*

Evangelium. Caro mea. *ut in Festo Corporis Christi.*

Offertorium. IV.

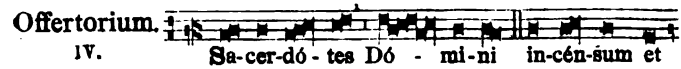
Sa-cer-dó - tes Dó - mi-ni in-cén-sum et

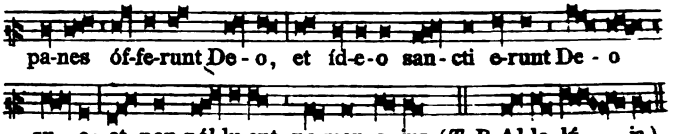

Secreta. Ecclésiæ tuæ. *ut in Festo Corporis Christi.*

Communio. VII.

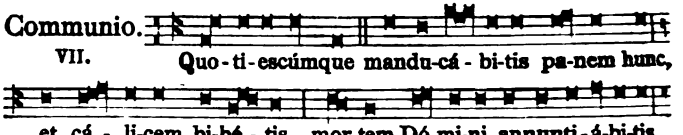

Postcommunio. Fac nos. *ut in Festo Corporis Christi.*

Missa de Sancta Cruce.

Introitus. IV.

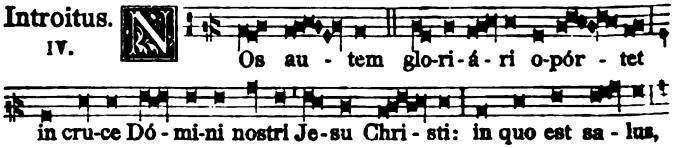

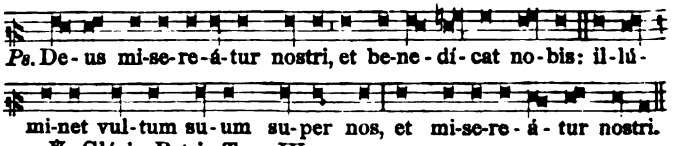

℣. Glória Patri. *Ton. IV.*

Oratio.

Deus, qui unigéniti Fílii tui pretióso sánguine, vivíficæ Crucis vexíllum sanctificáre voluísti: concéde, quæsumus; eos, qui ejúsdem sanctæ Crucis gaudent honóre, tua quoque ubíque protectióne gaudére. Per eúmdem Dóminum nostrum.

Léctio Epístolæ beáti Pauli Apóstoli ad Philippénses. *Phil. 2.*

Fratres: Christus factus est pro nobis obédiens usque ad mortem, mortem autem crucis. Propter quod et Deus exaltávit illum, et donávit illi nomen, quod est super omne nomen: *(Hic genuflectitur)* ut in nómine Jesu omne genu flectátur, cœléstium, terréstrium, et infernórum, et omnis lingua confiteátur, quia Dóminus Jesus Christus in glória est Dei Patris.

Graduale.

VI. Christus fa - ctus est pro no - - bis ob-é - di-ens us-que ad mor-tem, mortem au-tem cru - cis.

V. ℣. Propter quod et De-us ex-al-tá-vit il - lum, et de - dit il - li no - - men, quod est super o - mne no - men.

VIII. Al-le - lú - ja. ℣. Dul-ce li - gnum, dul - ces cla - vos, dúl-ci-a fe-rens pón - de-ra: quæ so-la fu - í - sti di - gna sus-ti-né - re re - gem cœ-ló - rum, et Dó - - - mi-num. Allelúja. *ut supra.*

Post Septuagesimam, omissis Allelúja, *et Versu sequenti, dicitur*

Tractus.

VII. Ad-o-rá-mus te Chri - ste, et be-ne-dí - ci-mus ti - bi: qui-a per cru-cem tu - am red-e-mí - sti mun - dum.

℣. Tu-am cru-cem ad-o-rámus Dó - mi-ne, tu-am glo-ri-ó-sam

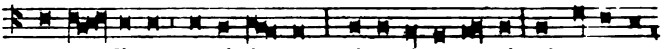
re-có - limus pas-si-ó - nem: mi-se-ré-re no-stri, qui passus es

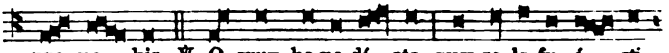
pro no - bis. ℣. O crux be-ne-dí - cta, quæ so-la fu-í - sti

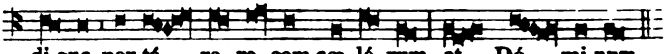
di-gna por-tá - re re-gem cœ-ló-rum, et Dó - mi-num.

Tempore paschali omittitur Graduale, et ejus loco dicitur:

VIII. 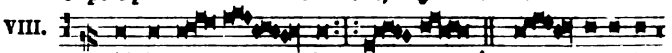
Al-le-lú - - - ja. ℣. Dí - ci-te in

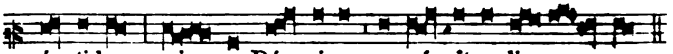
gén-ti-bus, qui - a Dó-minus re-gná-vit a li - gno.

VIII. 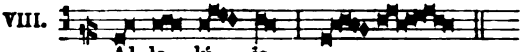
Al-le - lú - ja.

℣. Dulce lignum. Allelúja. *ut supra pag.* [71].

✠ Sequéntia sancti Evangélii secúndum Matthæum. *Matth. 20. b.*

IN illo témpore: Assúmpsit Jesus duódecim discípulos secréto, et ait illis: Ecce ascéndimus Jerosólymam, et Filius hóminis tradétur princípibus sacerdótum, et scribis, et condemnábunt eum morte; et tradent eum géntibus ad illudéndum, et flagellándum, et crucifigéndum, et tértia die resúrget.

Offertorium. 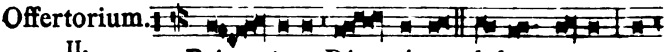
II. Pró - te-ge Dó - mi-ne ple-bem tu-am, per

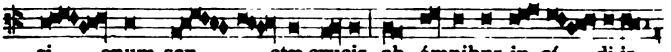
si - gnum san - ctæ crucis, ab ómnibus in-sí - di-is

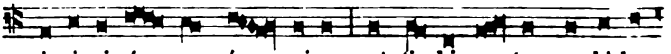
i-ni-mi-có - rum ó - mni-um: ut ti - bi gra - tam ex-hi-be-

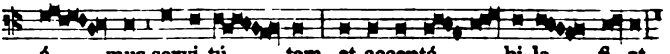
á - mus servi-tú - tem, et acceptá - bi-le fi - at

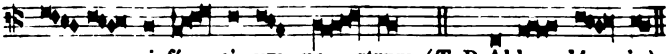
sa - cri-fí - ci-um no - strum. (*T. P.* Al-le - lú - ja.)

Secreta.

Hæc oblátio, Dómine quæsumus, ab ómnibus nos purget offénsis: quæ in ara Crucis étiam totíus mundi tulit offénsam. Per eúmdem Dóminum.

Communio.
IV.

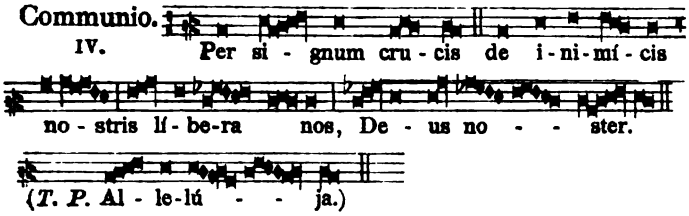

Postcommunio.

Adésto nobis, Dómine Deus noster: et quos sanctæ Crucis lætári facis honóre, ejus quoque perpétuis defénde subsídiis. Per Dóminum nostrum.

℣ *Tempore paschali, loco primæ Orationis, dicitur sequens*

Oratio.

Deus, qui pro nobis Fílium tuum Crucis patíbulum subíre voluísti, ut inimíci a nobis expélleres potestátem: concéde nobis fámulis tuis; ut resurrectiónis grátiam consequámur. Per eúmdem Dóminum nostrum.

Missa de Passione D. N. J. Chr.

Introitus.
III.

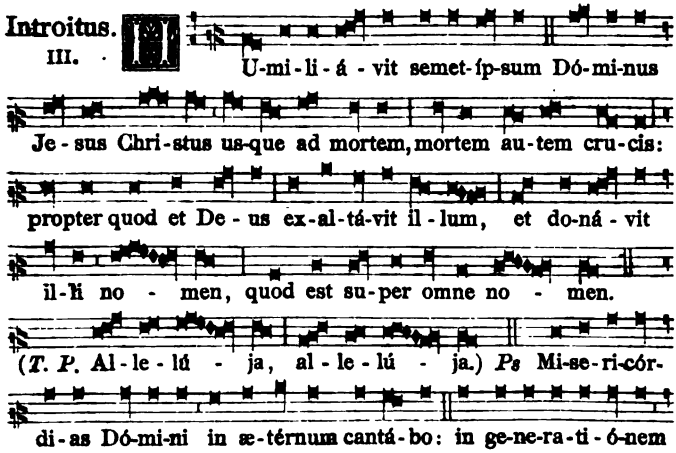

Oratio.

Dómine Jesu Christe, qui de cœlis ad terram de sinu Patris descendísti, et sánguinem tuum pretiósum in remissiónem

peccatórum nostrórum fudísti: te humíliter deprecámur; ut in die judícii, ad déxteram tuam audíre mereámur: Venite benedícti: Qui vivis et regnas cum Deo Patre, in unitáte Spíritus sancti Deus.

Léctio Zacharíæ Prophétæ. *Zach. 2. c. et 13.*

Hæc dicit Dóminus: Effúndam super domum David, et super habitatóres Jerúsalem, spíritum grátiæ et precum: et aspícient ad me, quem confixérunt: et plangent eum planctu quasi super unigénitum, et dolébunt super eum, út doléri solet in morte primogéniti. In die illa magnus erit planctus in Jerúsalem, et dicétur: Quid sunt plagæ istæ in médio mánuum tuárum? Et dicet: His plagátus sum in domo eórum, qui diligébant me. Frámea suscitáre super pastórem meum, et super virum cohæréntem mihi, dicit Dóminus exercítuum: pércute pastórem, et dispergéntur oves: ait Dóminus omnípotens.

Graduale.

II. Impropé-ri-um exspe-ctá-vit cor me-um, et mi-sé - ri-am: et sus-tí-nu-i, qui si-mul me-cum con-tri-staré-tur, et non fu - it: conso-lán-tem me quæ-sí - vi, et non in-vé - - ni. ℣. De-dé-runt in escam me-am fel, et in si - ti me - a po-ta-vé - runt me a-cé - to.

I. Al-le - lú - ja. ℣. A-ve Rex no-ster: tu so-lus nostros es mi-se-rá - tus er-ró - res: Pa-tri ob-é - di-ens, du-ctus es ad cru-ci-fi-gén-dum, ut a - gnus man-su-é-tus ad oc-ci-si-ó - nem.

Allelúja. *ut supra.*

Post Septuagesimam, omissis Allelúja, *et Versu sequenti dicitur*

Tractus.

II. Ve - re lan-guó - res no-stros ip-se tu-lit, et

do-ló - res no-stros ip-se por-tá - vit. ℣. Et nos pu-tá-

vi-mus e - um qua-si lepró-sum, et percússum a De - o, et

hu-mi-li-á - tum. ℣. Ip-se au-tem vulne-rá-tus est propter

i-ni-qui-tá - tes nostras, at-trí - tus est pro-pter scé-le-ra

no-stra. ℣. Di-sci-plí-na pa-cis nostræ su - per e - um: et

li-vó-re e-jus sa-ná - ti su - mus.

Tempore paschali omittitur Graduale, et ejus loco dicitur: Allelúja, allelúja. ℣. Ave Rex noster. *ut supra pag.* [74].

VII. Al-le-lú - ja. ℣. Ti-bi gló - ri-a,

ho-sán - na: ti-bi tri-úm-phus et vi-ctó-ri-a: ti-bi

sum - mæ lau-dis, et ho-nó - ris co-ró - na.

Allelúja. *ut supra.*

✠ Sequéntia sancti Evangélii secúndum Joánnem. *Joan. 19. f.*

IN illo témpore: Sciens Jesus, quia ómnia consummáta sunt, ut consummarétur Scriptúra, dixit: Sítio. Vas ergo erat pósitum acéto plenum. Illi autem spóngiam plenam acéto, hyssópo circumponéntes, obtulérunt ori ejus. Cum ergo accepísset Jesus acétum, dixit: Consummátum est. Et inclináto cápite trádidit spíritum. Judæi ergo (quóniam parascéve erat) ut non remanérent in cruce córpora sábbato (erat enim magnus dies ille sábbati), rogavérunt Pilátum, ut frangeréntur eórum crura, et tolleréntur. Venérunt ergo mílites: et primi quidem fregérunt crura, et altérius, qui crucifíxus est cum eo. Ad Jesum autem cum veníssent, ut vidérunt eum jam mórtuum, non fregérunt ejus crura, sed unus mílitum láncea latus ejus apéruit, et contínuo exívit sanguis et aqua. Et qui vidit, testimónium perhíbuit: et verum est testimónium ejus.

Offertorium.
VI.

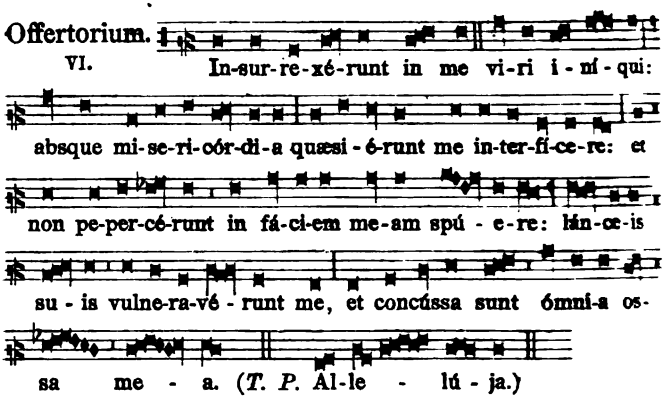

Secreta.

Oblátum tibi, Dómine, sacrifícium, intercedénte unigéniti Fílii tui passióne, vivíficet nos semper, et múniat: Qui tecum vivit et regnat.

Communio.
II.

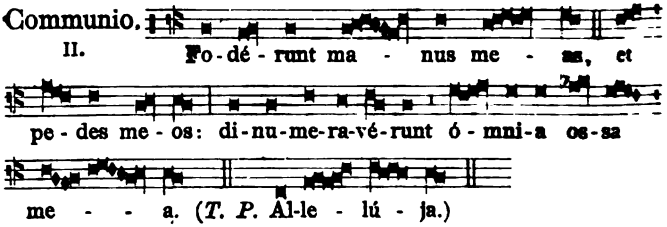

Postcommunio.

Dómine Jesu Christe, Fili Dei vivi, qui hora sexta pro redemptióne mundi crucis patíbulum ascendísti, et sánguinem tuum pretiósum in remissiónem peccatórum nostrórum fudísti: te humíliter deprecámur; ut post óbitum nostrum, paradísi jánuas nos gaudénter introíre concédas: Qui vivis.

Missa de Sancta Maria
ab Adventu usque ad Nativitatem Domini.

Introitus.
I.

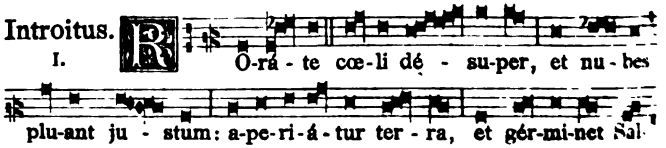

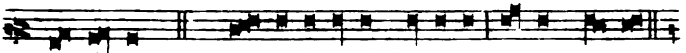

va - tó - rem. *Ps.* Be - ne-di-xí-sti, Dó-mi-ne, ter-ram tu - am:

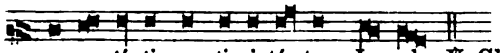

a-ver-ti-sti ca-pti-vi-tá - tem Ja-cob. ℣. Glória Patri. *Ton. I.*

Oratio. Deus, qui. *Epistola.* Locútus est. *ut in die 25. Martii.*

Graduale.

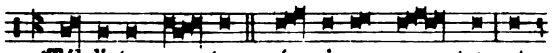

X. *Tól-li-te por - tas, prín - ci-pes, ve - stras, et

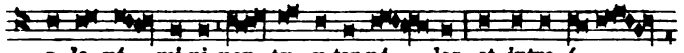

e-le-vá - mi-ni por - tæ æ-ter-ná - les: et intro-í - -

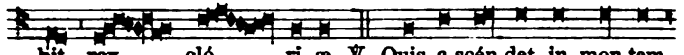

bit rex gló - ri-æ. ℣. Quis a-scén-det in mon-tem

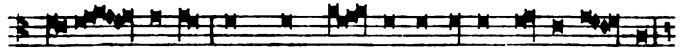

Dó - mi-ni, aut quis sta - bit in lo-co sancto e - jus?

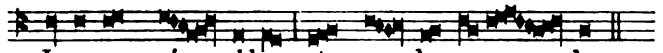

Inno-cens má - ni-bus, et mun - do cor - - de.

II.

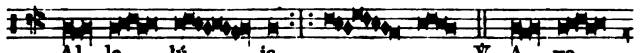

Al - le - lú - ja. ℣. A - ve

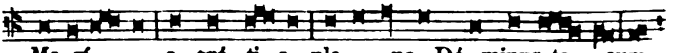

Ma-rí - a, grá - ti - a ple - na: Dó - minus te - cum:

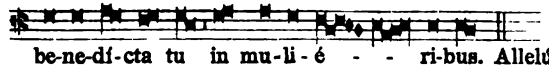

be-ne-dí-cta tu in mu-li-é - - ri-bus. Allelúja. *ut supra.*

Evangel. Missus est. *ut in die 25. Martii.*

Offertorium. Ave María. *pag.* [82].

Secreta. In méntibus nostris. *ut in die 25. Martii.*

Communio.

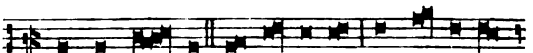

I. Ec-ce vir - go con-cí-pi - et, et pá - ri - et

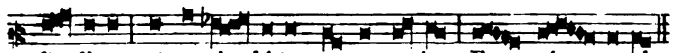

fi - li-um: et vo-cá - bi-tur nomen e - jus Em - má - nu-el.

Postcommunio. Grátiam tuam. *ut in die 25. Martii.*

A Nativitate Domini usque ad Purificationem.

Introitus. Vultum tuum. *pag.* [45].

Oratio.

Deus, qui salútis ætérnæ, beátæ Maríæ virginitáte fœcúnda, humáno géneri præmia præstitísti: tríbue, quæsumus: ut ipsam pro nobis intercédere sentiámus, per quam merúimus auctórem vitæ suscípere, Dóminum nostrum Jesum Christum Fílium tuum: Qui tecum vivit et regnat.

Léctio Epístolæ beáti Pauli Apóstoli ad Titum. *Tit. 3. b.*

Caríssime: Appáruit benígnitas et humánitas Salvatóris nostri Dei: non ex opéribus justítiæ, quæ fécimus nos, sed secúndum suam misericórdiam salvos nos fecit, per lavácrum regeneratiónis, et renovatiónis Spíritus sancti, quem effúdit in nos abúnde per Jesum Christum Salvatórem nostrum: ut justificáti grátia ipsius, hærédes simus secúndum spem vitæ ætérnæ, in Christo Jesu Dómino nostro.

Graduale.

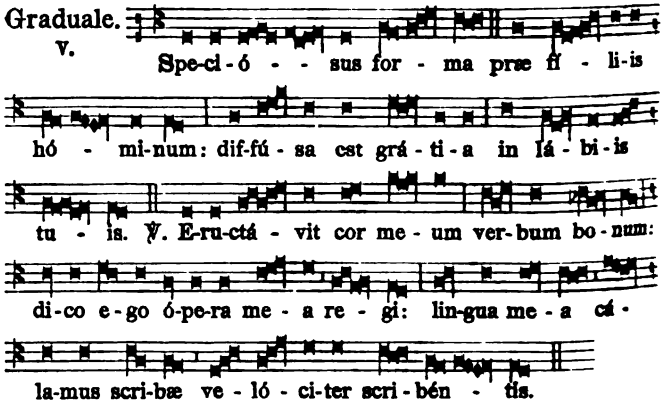

Allelúja. ℣. Post partum. *pag.* [82].

Post Septuagesimam, omissis Allelúja, *et Versu sequenti, dicitur*

Tractus.

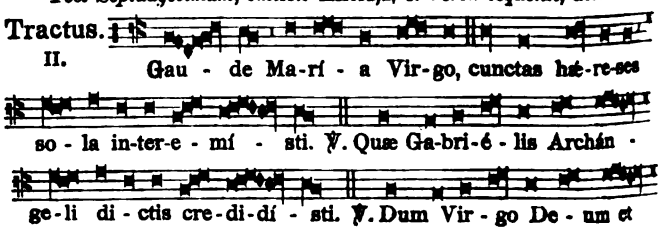

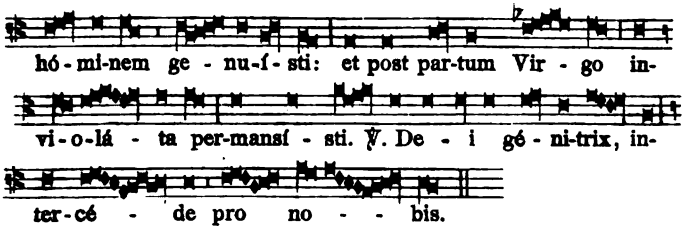

✠ Sequéntia sancti Evangélii secúndum Lucam. *Luc. 2. b.*

IN illo témpore: Pastóres loquebántur ad ínvicem: Transeámus usque Béthlehem, et videámus hoc verbum, quod factum est, quod Dóminus osténdit nobis. Et venérunt festinántes: et invenérunt Maríam, et Joseph, et infántem pósitum in præsépio. Vidéntes autem cognovérunt de verbo, quod dictum erat illis de púero hoc. Et omnes, qui audiérunt, miráti sunt: et de his, quæ dicta erant a pastóribus ad ipsos. María autem conservábat ómnia verba hæc, cónferens in corde suo. Et revérsi sunt pastóres glorificántes, et laudántes Deum in ómnibus quæ audíerant, et víderant, sicut dictum est ad illos.

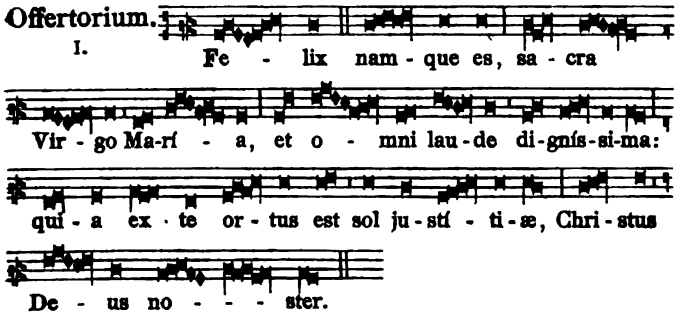

Secreta.

Munéribus nostris, quæsumus Dómine, precibúsque suscéptis: et cœléstibus nos munda mystériis, et cleménter exáudi. Per Dóminum nostrum.

Communio. Beáta víscera. *ut infra. pag.* [83].

Postcommunio.

Hæc nos commúnio, Dómine, purget a crímine: et intercedénte beáta Vírgine Dei genitríce María, cœléstis remédii fáciat esse consórtes. Per eúmdem Dóminum.

A Purificatione usque ad Pascha.

Introitus. Salve, sancta parens. *ut infra. pag.* [81].
Oratio. Concéde nos. *Epistola.* Ab initio. *ut infra pag.* [81].
Graduale. Benedícta et venerábilis es. *ut infra. pag.* [82].

VII. Al-le-lú - - ja.

℣. Vir - ga Jes - se fló - ru-it: vir-go De - um et hó-mi-nem gé - nu-it: pa-cem De - us réd - di-dit, in se re-concí - li-ans i-ma sum - - mis.

Allelúja. *ut supra.*

Post Septuagesimam omissis Allelúja, *et Versu sequenti, dicitur Tractus.* Gaude María Virgo. *pag.* [78].

Evangel. Loquénte Jesu ad turbas. *ut infra pag.* [82].
Offertorium. Felix namque es. *ut supra. pag.* [79].
Secreta. Tua, Dómine. *ut infra pag.* [82].
Communio. Beáta víscera. *ut infra. pag.* [83].
Postcommunio. Sumptis, Dómine. *ut infra pag.* [83].

A Pascha usque ad Pentecosten.

Introitus. Salve, sancta parens. *ut infra pag.* [81]; *sed ante Psalmum adduntur duo* Allelúja.

Al-le - lú - ja, al - le - lú - ja.

Oratio. Concéde nos. *Epistola.* Ab initio. *ut infra pag.* [81].

Allelúja, allelúja. ℣. Virga Jesse. *ut supra.*

II. Al - le - lú - ja.

℣. Ave María. *ut supra pag.* [77].

✠ Sequéntia sancti Evangélii secúndum Joánnem. *Joan. 19. e.*

IN illo témpore: Stabant juxta crucem Jesu mater ejus, et soror matris ejus María Cléophæ, et María Magdaléne. Cum vidísset ergo Jesus matrem, et discípulum stantem, quem diligébat, dicit matri suæ: Múlier ecce fílius tuus. Deínde dicit discípulo: Ecce mater tua. Et ex illa hora accépit eam discípulus in sua.

Offertorium.
VIII.

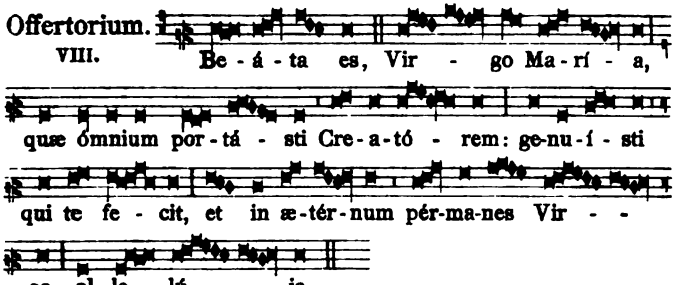

Secreta. Tua, Dómine. *ut infra pag.* [82].

Communio. Beáta víscera. *ut infra pag.* [83]; *sed in fine additur:*

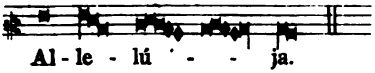

Postcommunio. Sumptis, Dómine. *ut infra pag.* [83].

A Pentecoste usque ad Adventum.

Introitus.
II.

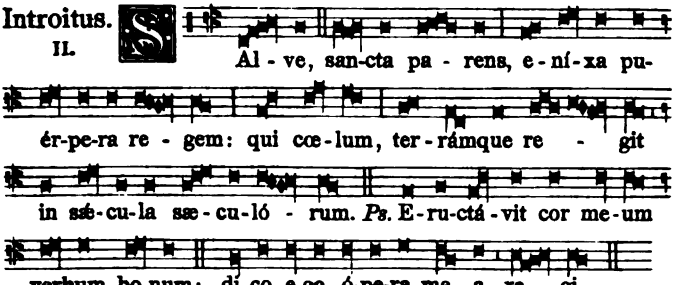

℣. Glória Patri. *Ton. II.*

Oratio.

Concéde nos fámulos tuos, quæsumus Dómine Deus, perpétua mentis et córporis sanitáte gaudére: et gloriósa beátæ Maríæ semper Vírginis intercessióne, a præsénti liberári tristítia, et ætérna pérfrui lætítia. Per Dóminum.

Léctio libri Sapiéntiæ. *Eccli. 24. b.*

Ab initio, et ante sæcula creáta sum, et usque ad futúrum sæculum non désinam, et in habitatióne sancta coram ipso ministrávi. Et sic in Sion firmáta sum, et in civitáte sanctificáta similiter requiévi, et in Jerúsalem potéstas mea. Et radicávi in pópulo honorificáto, et in parte Dei mei hæréditas illíus, et in plenitúdine sanctórum deténtio mea.

Graduale.

I. Be-ne-dí - cta et ve-ne-rá - bi-lis es, Vir-go Ma-rí - a, quæ si - ne ta - ctu pu-dó - ris in-vén - ta es ma - ter Sal-va-tó - - ris. ℣. Vir - go De - i gé - ni-trix, quem to - tus non ca-pit or - bis, in tu-a se clau-sit ví - sce-ra fa - ctus ho - - mo.

IV. Al - le - lú - ja. ℣. Post par-tum Vir-go in-vi-o-lá - - ta permansí - sti: De - i gé - ni-trix in-ter-cé - de pro no - bis. Allelúja. *ut supra.*

✠ Sequéntia sancti Evangélii secúndum Lucam. *Luc. 11. d.*

IN illo témpore: Loquénte Jesu ad turbas, extóllens vocem quædam múlier de turba, dixit illi: Beátus venter, qui te portávit, et úbera, quæ suxísti. At ille dixit: Quinímo beáti, qui áudiunt verbum Dei, et custódiunt illud.

Offertorium.

VIII. A - ve Ma-rí - a, grá-ti-a ple-na: Dó - mi-nus te - cum: be-ne-dí - - cta tu in mu-li-é - ri-bus, et bene-dí-ctus fru - ctus ven - tris tu-i.

Secreta.

Tua, Dómine, propitiatióne, et beátæ Maríæ semper Vírginis intercessióne, ad perpétuam, atque præséntem hæc oblátio nobis proficiat prosperitátem, et pacem. Per Dóminum nostrum.

Communio.

I. Be-á - ta ví - sce-ra Ma-rí - æ Vír - gi-nis,

quæ por-ta-vé - runt æ-tér - ni Pa - tris Fí - li-um.

Postcommunio.

Sumptis, Dómine, salútis nostræ subsídiis: da, quæsumus, beátæ Maríæ semper Vírginis patrocíniis nos ubíque prótegi; in cujus veneratióne, hæc tuæ obtúlimus majestáti. Per Dóminum.

℣ *In Missis votivis beatæ Mariæ secunda Oratio dicitur de Officio illius diei, et tertia de Spiritu sancto: sed in Sabbato, quando de ea factum est Officium, secunda Oratio erit de Spiritu sancto, tertia* Ecclésiæ tuæ. *vel pro Papa.*

De Spiritu sancto. *Oratio.*

Deus, qui corda fidélium sancti Spíritus illustratióne docuísti: da nobis in eódem Spíritu recta sápere; et de ejus semper consolatióne gaudére.

Contra persecutores Ecclesiæ. *Oratio.*

Ecclésiæ tuæ, quæsumus Dómine, preces placátus admítte: ut, destrúctis adversitátibus et erróribus univérsis, secúra tibi sérviat libertáte. Per Dóminum.

Vel pro Papa. *Oratio.*

Deus, ómnium fidélium pastor et rector, fámulum tuum *N.* quem pastórem Ecclésiæ tuæ præésse voluísti, propítius réspice: da ei, quæsumus, verbo et exémplo, quibus præest, profícere; ut ad vitam, una cum grege sibi crédito, pervéniat sempitérnam. Per Dñm.

De Spiritu sancto. *Secreta.*

Múnera, quæsumus Dómine, obláta sanctífica: et corda nostra sancti Spíritus illustratióne emúnda.

Contra persecutores Ecclesiæ. *Secreta.*

Prótege nos, Dómine, tuis mystériis serviéntes: ut divínis rebus inhæréntes, et córpore tibi famulémur, et mente. Per Dñm.

Vel pro Papa. *Secreta.*

Oblátis, quæsumus Dómine, placáre munéribus: et fámulum tuum *N.* quem pastórem Ecclésiæ tuæ præésse voluísti, assídua protectióne gubérna, Per Dóminum.

De Spiritu sancto. *Postcommunio.*

Sancti Spíritus, Dómine, corda nostra mundet infúsio: et sui roris íntima aspersióne fœcúndet.

Contra persecutores Ecclesiæ. *Postcommunio.*

Quæsumus Dómine Deus noster: ut, quos divína tríbuis participatióne gaudére, humánis non sinas subjacére periculis. Per Dñm.

Vel pro Papa. *Postcommunio.*

Hæc nos, quæsumus Dómine, divíni sacraménti percéptio prótegat: et fámulum tuum *N.* quem pastórem Ecclésiæ tuæ præésse voluísti; una cum commísso sibi grege, salvet semper, et múniat. Per Dóminum nostrum.

ALIÆ MISSÆ VOTIVÆ.

1. Missa pro eligendo Summo Pontifice,

Sede vacante.

Dicitur de Spiritu sancto, pag. [65], *vel Missa:* Suscitábo. *ut in Grad. Rom.*

2. In die Creationis et Coronationis Papæ, et ejusdem diei Anniversario.

Dicitur Missa ut in Cathedra beati Petri die 18. Januarii. p. 273. *cum Oratione* Deus ómnium fidélium. *omissis Oration. Ss. Petri et Pauli: et dicitur* Credo.

3. In Anniversario Electionis seu Consecrationis Episcopi.

Missa. Sacerdótes tui, Dómine. *pag.* [25] *præter sequ.*

Oratio.

Deus, ómnium fidélium pastor et rector, fámulum tuum *N.* quem pastórem ecclésiæ *N.* præésse voluísti, propítius réspice: da ei, quæsumus, verbo et exémplo, quibus præest, profícere; ut ad vitam, una cum grege sibi crédito, pervéniat sempitérnam. Per Dóminum nostrum.

Epist. Omnis póntifex. *p.* 28. *usque ad verba:* Sic et Christus.

✠ Sequéntia sancti Evangélii secúndum Marcum. *Marc. 13. d.*

IN illo témpore: Dixit Jesus discípulis suis: Vidéte, vigiláte, et oráte: nescítis enim quando tempus sit. Sicut homo, qui péregre profféctus relíquit domum suam, et dedit servis suis potestátem cujúsque óperis, et janitóri præcépit, ut vígilet. Vigiláte ergo (nescítis enim quando dóminus domus véniat: sero, an média nocte, an galli cantu, an mane) ne, cum vénerit repénte, invéniat vos dormiéntes. Quod autem vobis dico, ómnibus dico: Vigiláte. Credo.

Secreta.

Oblátis, quæsumus Dómine, placáre munéribus: et fámulum tuum *N.* quem pastórem ecclésiæ *N.* præésse voluísti, assídua protectióne gubérna. Per Dóminum.

Postcommunio.

Hæc nos, quæsumus Dómine, divíni sacraménti percéptio prótegat: et fámulum tuum *N.* quem pastórem ecclésiæ *N.* præésse voluísti; una cum commísso sibi grege, salvet semper, et múniat. Per Dóminum.

4. Missa pro Sponso et Sponsa.

℣ *Si benedictio Nuptiarum facienda sit die Dominica, vel alio die Festo, sive de præcepto, sive duplici primæ vel secundæ classis, dicatur Missa de Dominica, vel Festo cum* Glória in excélsis Deo. *et* Credo. *si illa Missa id requirit, et cum commemoratione sequentis Missæ pro Sponso et Sponsa, et reliquis, quæ pro Communione, et complemento benedictionis in ea habentur. Si autem benedictio Nuptiarum facienda sit aliis diebus, etiamsi in iis occurrat Festum duplex majus vel minus, dicatur sequens Missa votiva.*

Introitus. I.

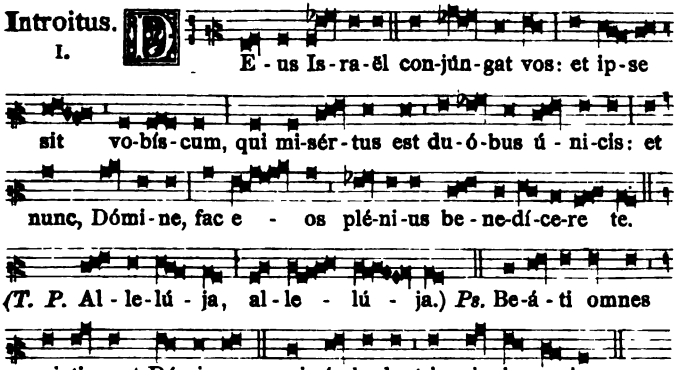

℣. Glória Patri. *Ton. I.*

Oratio.

Exáudi nos, omnípotens et miséricors Deus: ut quod nostro ministrátur offício, tua benedictióne pótius impleátur. Per Dóminum nostrum.

Léctio Epístolæ beáti Pauli Apóstoli ad Ephésios. *Ephes. 5. d.*

Fratres: Mulíeres viris suis súbditæ sint, sicut Dómino: quóniam vir caput est mulíeris: sicut Christus caput est Ecclésiæ: Ipse, salvátor córporis ejus. Sed sicut Ecclésia subjécta est Christo, ita et mulíeres viris suis in ómnibus. Viri, dilígite uxóres vestras, sicut et Christus diléxit Ecclésiam, et seípsum trádidit pro ea, ut illam sanctificáret, mundans lavácro aquæ in verbo vitæ, ut exhibéret ipse sibi gloriósam Ecclésiam, non habéntem máculam, aut rugam, aut áliquid hujúsmodi, sed ut sit sancta et immaculáta. Ita et viri debent dilígere uxóres suas, ut córpora sua. Qui suam uxórem díligit, seípsum díligit. Nemo enim umquam carnem suam ódio hábuit: sed nutrit, et fovet eam, sicut et Christus Ecclésiam: quia membra sumus córporis ejus, de carne ejus, et de óssibus ejus. Propter hoc relínquet homo patrem et matrem suam, et adhærébit uxóri suæ: et erunt duo in carne una. Sacraméntum hoc magnum est, ego autem dico in Christo, et in Ecclésia. Verúmtamen et vos sínguli, unusquísque uxórem suam, sicut seípsum díligat: uxor autem tímeat virum suum.

Graduale. V.

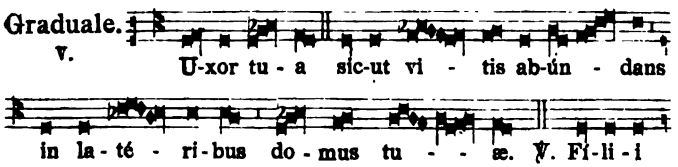

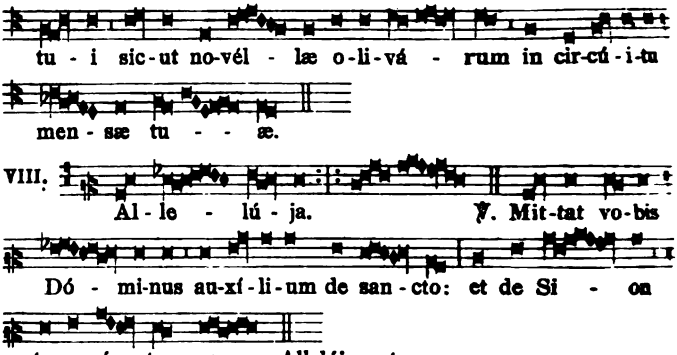

Post Septuagesimam, omissis Allelúja, *et* ℣. *sequ. dicitur*

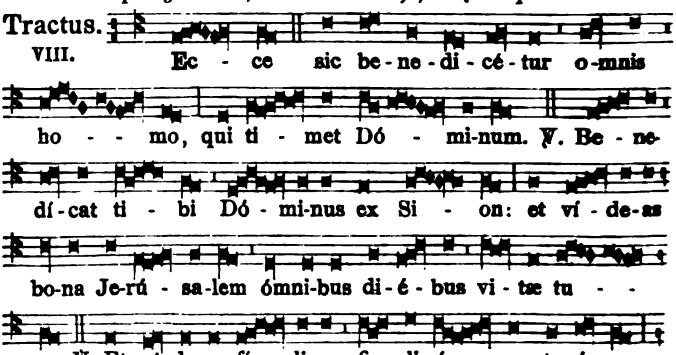

Temp. Pasch. omittitur Graduale, et ejus loco dicitur: Allelúja, allelúja. ℣. Mittat vobis Dóminus auxílium. *ut supra.*

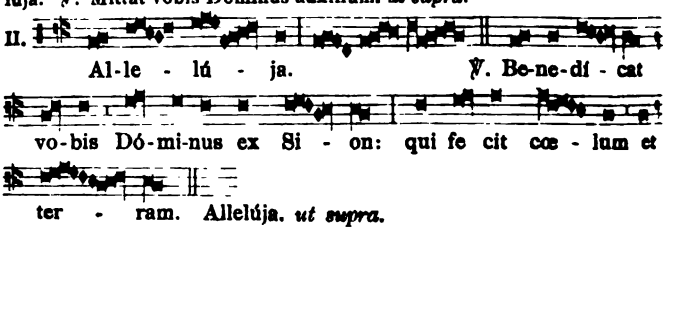

✠ Sequéntia sancti Evangélii secúndum Matthæum. *Matth. 19.*

IN illo témpore: Accessérunt ad Jesum pharisæi tentántes eum, et dicéntes: Si licet hómini dimíttere uxórem suam, quacúmque ex causa? Qui respóndens, ait eis: Non legístis, quia qui fecit hóminem ab inítio, másculum et féminam fecit eos? et dixit: Propter hoc dimíttet homo patrem, et matrem, et adhærébit uxóri suæ, et erunt duo in carne una. Itaque jam non sunt duo, sed una caro. Quod ergo Deus conjúnxit, homo non séparet.

Offertorium.

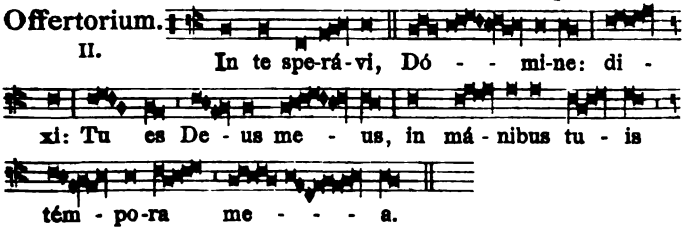

Secreta.

SÚscipe, quæsumus Dómine pro sacra connúbii lege munus oblátum: et cujus largítor es óperis, esto dispósitor. Per Dñm.

℣ *Dicto* Pater noster. *Sacerdos antequam dicat* Líbera nos, quæsumus Dómine. *stans in cornu Epistolæ versus Sponsum et Sponsam ante Altare genuflexos, dicit super eos sequentes Orationes.*

Orémus. *Oratio.*

PropitiÁre, Dómine, supplicatiónibus nostris, et institútis tuis, quibus propagatiónem humáni géneris ordinásti, benígnus assíste: ut quod te auctóre júngitur, te auxiliánte servétur. Per Dóminum nostrum Jesum Christum Fílium tuum: Qui tecum vivit et regnat in unitáte Spíritus sancti Deus, per ómnia sæcula sæculórum.

Orémus.

Deus, qui potestáte virtútis tuæ de níhilo cuncta fecísti: qui dispósitis universitátis exórdiis, hómini ad imáginem Dei facto, ídeo inseparábile mulíeris adjutórium condidísti, ut femíneo córpori de virili dares carne princípium, docens quod ex uno placuísset instítui, numquam licére disjúngi: Deus, qui tam excellénti mystério conjugálem cópulam consecrásti, ut Christi et Ecclésiæ sacraméntum præsignáres in fœdere nuptiárum: Deus, per quem múlier júngitur viro, et socíetas principáliter ordináta, ea benedictióne donátur, quæ sola nec per originális peccáti pœnam, nec per dilúvii est abláta senténtiam: réspice propítius super hanc fámulam tuam, quæ maritáli jungénda consórtio, tua se éxpetit protectióne muníri: sit in ea jugum dilectiónis, et pacis: fidélis et casta nubat in Christo, imitatríxque sanctárum permáneat feminárum: sit amábilis viro suo, ut Rachel: sápiens, ut Rebécca: longæva et fidélis, ut Sara: nihil in ea ex áctibus suis ille auctor prævaricatiónis usúrpet: nexa fídei, mandatísque permáneat: uni thoro juncta, contáctus illícitos fúgiat: múniat infirmitátem suam

róbore disciplínæ: sit verecúndia gravis, pudóre venerábilis, doctrínis cœléstibus erudíta: sit fœcúnda in sóbole, sit probáta et ínnocens: et ad beatórum réquiem, atque ad cœléstia regna pervéniat: et vídeant ambo fílios filiórum suórum, usque in tértiam et quartam generatiónem, et ad optátam pervéniant senectútem. Per eúmdem Dóminum nostrum Jesum Christum Fílium tuum: Qui tecum vivit et regnat in unitáte Spíritus sancti Deus, per ómnia sæcula sæculórum. ℟. Amen.

℣ *Tunc Sacerdos reversus ad medium Altaris dicat* Líbera nos, quæsumus Dómine. *et reliqua more solito: et postquam sumpserit Sanguinem, communicet Sponsos: et prosequatur Missam.*

Communio. VIII.

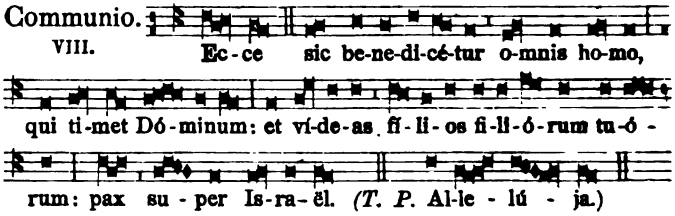

Postcommunio.

Quæsumus, omnípotens Deus: institúta providéntiæ tuæ pio favóre comitáre: ut quos legítima societáte connéctis, longæva pace custódias. Per Dóminum nostrum Jesum Christum Fílium tuum: Qui tecum vivit et regnat.

℣ *Dicto* Benedicámus Dómino, *vel si Missæ illius diei conveniat,* Ite missa est, *Sacerdos antequam populo benedicat, conversus ad Sponsum et Sponsam, dicat:*

Deus Abraham, Deus Isaac, et Deus Jacob sit vobíscum: et ipse adímpleat benedictiónem suam in vobis: ut videátis fílios filiórum vestrórum usque ad tértiam et quartam generatiónem, et póstea vitam ætérnam habeátis sine fine: adjuvánte Dómino nostro Jesu Christo, qui cum Patre et Spíritu sancto vivit et regnat Deus, per ómnia sæcula sæculórum. ℟. Amen.

℣ *Moneat eos Sacerdos sermone gravi, ut sibi invicem servent fidem: orationis tempore, et præsertim jejuniorum ac solemnitatum, casti maneant: et vir uxorem, atque uxor virum diligat: et in timore Dei permaneant. Postea eos aspergat aqua benedicta, et dicto* Pláceat tibi, sancta Trínitas. *det benedictionem: et legat, ut solitum est, Evangelium Sancti Joannis,* In princípio erat Verbum.

ORATIONES DIVERSÆ

dicendæ in Missa ad libitum Sacerdotis, cum iis quæ in propriis Missis assignantur, quando non est Festum duplex.

1. Ad poscenda suffragia Sanctorum. *Oratio.*

Oncéde, quæsumus omnípotens Deus: ut intercéssio sanctæ Dei genitrícis Maríæ, sanctorúmque ómnium Apostolórum, Mártyrum, Confessórum, atque Vírginum, et ómnium ele-

ctórum tuórum, nos ubíque lætíficet; ut dum eórum mérita recólimus, patrocínia sentiámus. Per eúmdem Dóminum.

Secreta.

Oblátis, Dómine, placáre munéribus: et, intercedénte beáta María semper Vírgine, cum ómnibus Sanctis tuis, a cunctis nos defénde perículis. Per Dóminum nostrum.

Postcommunio.

Súmpsimus, Dómine, beátæ Maríæ semper Vírginis, et ómnium Sanctórum tuórum memóriam recoléntes, sacraménta cœléstia: præsta, quæsumus; ut quod temporáliter gérimus, ætérnis gaúdiis consequámur. Per Dóminum nostrum.

2. Alia Oratio ut supra. Oratio. A cunctis nos. *pag.* 45. — *Secr.* Exáudi nos. *p.* 46. — *Postcomm.* Mundet et múniat. *ibid.*

3. Pro omni gradu Ecclesiæ. Oratio.

Omnípotens sempitérne Deus, cujus spíritu totum corpus Ecclésiæ sanctificátur et régitur: exáudi nos pro univérsis ordínibus supplicántes; ut grátiæ tuæ múnere, ab ómnibus tibi grádibus fidéliter serviátur. Per Dóminum nostrum.

Secreta.

Da fámulis tuis, Dómine, indulgéntiam peccatórum, consolatiónem vitæ, gubernatiónem perpétuam: ut tibi serviéntes, ad tuam júgiter misericórdiam pervenire mereámur. Per Dóminum.

Postcommunio.

Líbera, quæsumus Dómine, a peccátis et hóstibus fámulos tuos, tibi supplicántes: ut in sancta conversatióne vivéntes, nullis afficiántur advérsis. Per Dóminum nostrum.

4. Pro Papa. Oratio. Deus, ómnium fidélium. *pag.* [83]. — *Secreta.* Oblátis. *ibid.* — *Postcommunio.* Hæc nos. *ibid.*

5. Pro Imperatore. Diversæ pro diversis terris.

6. Pro Rege. Oratio.

Quæsumus, omnípotens Deus: ut fámulus tuus *N.* rex noster, qui tua miseratióne suscépit regni gubernácula, virtútum étiam ómnium percípiat increménta; quibus decénter ornátus, et vitiórum monstra devitáre, et ad te, qui via, véritas, et vita es, gratiósus váleat pervenire. Per Dóminum nostrum.

Secreta.

Múnera, Dómine quæsumus, obláta sanctífica: ut et nobis Unigéniti tui corpus et sanguis fiant; et regi nostro ad obtinéndam ánimæ, corporísque salútem, et peragéndum injúnctum officium, te largiénte, usquequáque proficiant. Per eúmdem Dñm.

Postcommunio.

Hæc, Dómine, oblátio salutáris fámulum tuum *N.* regem nostrum ab ómnibus tueátur advérsis: quátenus et ecclesiásticæ pacis obtíneat tranquillitátem; et post hujus témporis decúrsum, ad ætérnam pervéniat hæreditátem. Per Dóminum nostrum.

7. Pro Prælatis, et Congregationibus eis commissis. Oratio.

Omnípotens sempitérne Deus, qui facis mirabília magna solus: præténde super fámulos tuos, et super congregatiónes illis

commíssas, spíritum grátiæ salutáris; et, ut in veritáte tibi compláceant, perpétuum eís rorem tuæ benedictiónis infúnde. Per Dñm.

Secreta.

Hóstias, Dómine, famulórum tuórum placátus inténde: et quas in honórem nóminis tui devóta mente pro eis celebrámus, profícere sibi séntiant ad medélam. Per Dóminum nostrum.

Postcommunio.

Quos cœlésti récreas múnere, perpétuo, Dómine, comitáre præsídio: et quos fovére non désinis, dignos fieri sempitérna redemptióne concéde. Per Dóminum nostrum.

8. Pro congregatione et familia. Oratio.

Defénde, quæsumus Dómine, beáta María semper Vírgine intercedénte, istam ab omni adversitáte famíliam: et toto corde tibi prostrátam, ab hóstium propítius tuére cleménter insídiis. Per Dóminum nostrum.

Secreta.

Súscipe, quæsumus, omnípotens Deus, oblatiónem nostræ devotiónis: et per virtútem hujus sacraménti, fámulos tuos a cunctis adversitátibus prótege. Per Dóminum nostrum.

Postcommunio.

Sumptis redemptiónis nostræ munéribus: præsta, quæsumus miséricors Deus: eórum nobis celebratióne, tuæ protectiónis contra omnes adversitátes subsídium. Per Dóminum.

9. Pro concordia in congregatione servanda. Oratio.

Deus largítor pacis, et amátor caritátis: da fámulis tuis veram cum tua voluntáte concórdiam; ut ab ómnibus, quæ nos pulsant, tentatiónibus liberémur. Per Dóminum nostrum.

Secreta.

His sacrifíciis, Dómine quæsumus, concéde placátus: ut qui própriis orámus absólvi delíctis, non gravémur extérnis. Per Dñm.

Postcommunio.

Spíritum nobis, Dómine, tuæ caritátis infúnde: ut, quos uno pane cœlésti satiásti, tua fácias pietáte concórdes. Per Dóminum.

10. Contra persecutores Ecclesiæ. Oratio. Ecclésiæ tuæ. *p.* [83]. — *Secr.* Prótege nos. *ibid.* — *Postcomm.* Quæsumus. *ibid.*

11. Contra persecutores et male agentes. Oratio.

Hóstium nostrórum, quæsumus Dómine, elíde supérbiam: et eórum contumáciam déxteræ tuæ virtúte prostérne. Per Dñm.

Secreta.

Hujus, Dómine, virtúte mystérii, et a própriis mundémur occúltis, et ab inimicórum liberémur insídiis. Per Dóminum.

Postcommunio.

Protéctor noster áspice, Deus, et ab inimicórum nos defénde perículis: ut, omni perturbatióne submóta, líberis tibi méntibus serviámus. Per Dóminum nostrum.

12. Pro quacumque necessitate. Oratio.

Deus, refúgium nostrum, et virtus: adésto piis Ecclésiæ tuæ précibus, auctor ipse pietátis, et præsta; ut quod fidéliter pétimus, efficáciter consequámur. Per Dóminum nostrum.

Secreta.

Da, miséricors Deus: ut hæc salutáris oblátio et a própriis nos reátibus indesinénter expédiat, et ab ómnibus tueátur advérsis. Per Dóminum nostrum.

Postcommunio.

Súmpsimus, Dómine, sacri dona mystérii, humíliter deprecántes: ut quæ in tui commemoratiónem nos fácere præcepísti, in nostræ proficiant infirmitátis auxílium: Qui vivis et regnas.

13. Pro quacumque tribulatione. *Oratio.*

Ne despícias, omnípotens Deus, pópulum tuum in afflictióne clamántem: sed propter glóriam nóminis tui, tribulátis succúrre placátus. Per Dóminum nostrum.

Secreta.

Súscipe, Dómine, propítius hóstias, quibus et te placári voluísti, et nobis salútem poténti pietáte restítui. Per Dóminum.

Postcommunio.

Tribulatiónem nostram, quæsumus Dómine, propítius réspice: et iram tuæ indignatiónis, quam juste merémur, avérte. Per Dóminum nostrum.

14. Tempore famis. *Oratio.*

Da nobis, quæsumus Dómine, piæ supplicatiónis efféctum, et famem propitiátus avérte: ut mortálium corda cognóscant, et te indignánte tália flagélla prodíre, et te miseránte cessáre. Per Dóminum nostrum.

Secreta.

Deus, qui humáni géneris utrámque substántiam, præséntium múnerum et aliménto végetas, et rénovas sacraménto: tríbue, quæsumus; ut eórum et corpóribus nostris subsídium non desit, et méntibus. Per Dóminum nostrum.

Postcommunio.

Gubérna, quæsumus Dómine, temporálibus aliméntis: quos dignáris ætérnis informáre mystériis. Per Dóminum.

15. Tempore terræmotus. *Oratio.*

Omnípotens sempitérne Deus, qui réspicis terram, et facis eam trémere: parce metuéntibus, propitiáre supplícibus; ut, cujus iram, terræ fundaménta concutiéntem expávimus, cleméntiam contritiónes ejus sanántem júgiter sentiámus. Per Dóminum.

Secreta.

Deus, qui fundásti terram super stabilitátem suam, súscipe oblatiónes et preces pópuli tui: ac treméntis terræ perículis pénitus amótis, divínæ tuæ iracúndiæ terróres, in humánæ salútis remédia convérte; ut qui de terra sunt, et in terram reverténtur, gáudeant se fieri sancta conversatióne cœléstes. Per Dóminum.

Postcommunio.

Tuére nos, Dómine quæsumus, tua sancta suméntes: et terram, quam vídimus nostris iniquitátibus treméntem, supérno múnere firma; ut mortálium corda cognóscant, et te indignánte tália flagélla prodíre, et te miseránte cessáre. Per Dóminum.

16. Ad petendam pluviam. *Oratio.*

Deus, in quo vívimus, movémur, et sumus: plúviam nobis tríbue congruéntem; ut præséntibus subsídiis sufficiénter adjúti, sempitérna fiduciálius appetámus. Per Dóminum nostrum.

Secreta.

Oblátis, quæsumus Dómine, placáre munéribus: et opportúnum nobis tríbue plúviæ sufficiéntis auxílium. Per Dóminum.

Postcommunio.

Da nobis, quæsumus Dómine, plúviam salutárem: et áridam terræ fáciem fluéntis cœléstibus dignánter infúnde. Per Dm̃.

17. Ad postulandam serenitatem. *Oratio.*

Ad te nos, Dómine, clamántes exáudi: et áëris serenitátem nobis tríbue supplicántibus: ut qui juste pro peccátis nostris afflígimur, misericórdia tua præveniénte cleméntiam sentiámus. Per Dm̃.

Secreta.

Prævéniat nos, quæsumus Dómine, grátia tua semper, et subsequátur: et has oblatiónes, quas pro peccátis nostris nómini tuo consecrándas deférimus, benígnus assúme: ut per intercessiónem sanctórum tuórum, cunctis nobis proficiant ad salútem. Per Dm̃.

Postcommunio.

Quæsumus omnípotens Deus, cleméntiam tuam: ut inundántiam coérceas ímbrium, et hilaritátem vultus tui nobis impertíri dignéris. Per Dóminum.

18. Ad repellendas tempestates. *Oratio.*

A domo tua, quæsumus Dómine, spiritáles nequítiæ repellántur: et aëreárum discédat malígnitas tempestátum. Per Dm̃.

Secreta.

Offérimus tibi, Dómine, laudes et múnera, pro concéssis beneficiis grátias referéntes, et pro concedéndis semper supplíciter deprecántes. Per Dóminum.

Postcommunio.

Omnípotens sempitérne Deus, qui nos et castigándo sanas, et ignoscéndo consérvas: præsta supplícibus tuis; ut et tranquillitátibus hujus optátæ consolatiónis lætémur, et dono tuæ pietátis semper utámur. Per Dóminum.

19. Pro peste animalium. *Oratio.*

Deus, qui labóribus hóminum, étiam de mutis animálibus solátia subrogásti: súpplices te rogámus; ut, sine quibus non álitur humána condítio, nostris fácias úsibus non períre. Per Dm̃.

Secreta.

Sacrifíciis, Dómine, placátus oblátis: opem tuam nostris tempóribus cleménter impénde. Per Dóminum nostrum.

Postcommunio.

Benedictiónem tuam, Dómine, pópulus fidélis accípiat, qua córpore salvétur, et mente; et cóngruam tibi exhíbeat servitútem, et propitiatiónis tuæ benefícia semper invéniat. Per Dóminum nostrum Jesum Christum Filium tuum: Qui tecum vivit et regnat.

20. Pro seipso Sacerdote. *Oratio.*

Omnípotens et misérícors Deus, humilitátis meæ preces benígnus inténde: et me fámulum tuum, quem nullis suffragántibus méritis, sed imménsa cleméntiæ tuæ largitáte cœléstibus mystériis servíre tribuísti, dignum sacris altáribus fac minístrum; ut quod mea voce deprómitur, tua sanctificatióne firmétur. Per Dñm.

Secreta.

Hujus, Dómine, virtúte sacraménti, peccatórum meórum mácu-las abstérge: et præsta; ut ad exsequéndum injúncti offícii ministérium, me tua grátia dignum effíciat. Per Dóminum.

Postcommunio.

Omnípotens sempitérne Deus, qui me peccatórem sacris altáribus adstáre voluísti, et sancti nóminis tui laudáre poténtiam: concéde propítius, per hujus sacraménti mystérium, meórum mihi véniam peccatórum; ut tuæ majestáti digne mérear famulári. Per Dóminum nostrum.

21. Pro petitione lacrimarum. *Oratio.*

Omnípotens et mitíssime Deus, qui sitiénti pópulo fontem viventis aquæ de petra produxísti: educ de cordis nostri durítia lácrimas compunctiónis; ut peccáta nostra plángere valeámus, remissionémque eórum, te miseránte mereámur accípere. Per Dñm.

Secreta.

Hanc oblatiónem, quæsumus Dómine Deus, quam tuæ majestáti pro peccátis nostris offérimus, propítius réspice: et produc de óculis nostris lacrimárum flúmina, quibus débita flammárum incéndia valeámus exstínguere. Per Dóminum nostrum.

Postcommunio.

Grátiam Spíritus sancti, Dómine Deus, córdibus nostris cleménter infúnde: quæ nos gemítibus lacrimárum effíciat máculas nostrórum diluere peccatórum; atque optátæ nobis, te largiénte, indulgéntiæ præstet efféctum. Per Dóminum. in unitáte ejúsdem Spíritus sancti Deus.

22. Pro remissione peccatorum. *Oratio.*

Deus, qui nullum réspuis, sed quantúmvis peccántibus, per pœniténtiam pia miseratióne placáris: réspice propítius ad preces humilitátis nostræ, et illúmina corda nostra; ut tua valeámus implére præcépta. Per Dóminum.

Secreta.

Præsens sacrifícium, Dómine, quod tibi pro delíctis nostris offérimus, sit tibi munus accéptum: et tam vivéntibus, quam defúnctis proficiat ad salútem. Per Dóminum.

Postcommunio.

Exaúdi preces famíliæ tuæ, omnípotens Deus: et præsta; ut sancta hæc, quæ a te súmpsimus, incorrúpta in nobis, te donánte, servéntur. Per Dóminum.

23. Pro publice pœnitentibus. *Oratio.*

Omnípotens sempitérne Deus, confiténtibus tibi fámulis tuis pro tua pietáte reláxa peccáta: ut non ámplius eis nóceat consci-

éntiæ reátus ad pœnam, quam indulgéntia tuæ propitiatiónis prosit advéniam. Per Dóminum.

Secreta.

Præsta, quæsumus omnípotens et miséricors Deus: ut hæc salutáris oblátio fámulos tuos et a própriis reátibus indesinénter expédiat, et ab ómnibus tueátur advérsis. Per Dóminum.

Postcommunio.

Omnípotens et miséricors Deus, qui omnem ánimam pœniténtem, et confiténtem tibi, magis vis emendári, quam pérdere: réspice super hos fámulos tuos: et per hæc sancta sacraménta quæ súmpsimus, avérte ab eis iram indignatiónis tuæ, et ómnia eórum peccáta dimítte. Per Dóminum.

24. Pro tentatis et tribulatis. Oratio.

Deus, qui justíficas ímpium, et non vis mortem peccatóris, majestátem tuam supplíciter deprecámur: ut fámulos tuos de tua misericórdia confidéntes, cœlésti prótegas benígnus auxílio, et assídua protectióne consérves: ut tibi júgiter famuléntur, et nullis tentatiónibus a te separéntur. Per Dóminum.

Secreta.

Hujus, quæsumus Dómine, virtúte mystérii, et a própriis nos munda delíctis, et fámulos tuos ab ómnibus absólve peccátis. Per Dóminum nostrum Jesum Christum Filium tuum: Qui tecum.

Postcommunio.

Purificent nos, quæsumus Dómine, sacraménta quæ súmpsimus: et fámulos tuos ab omni culpa líberos esse concéde; ut qui consciéntiæ reátu constringúntur, cœléstis remédii plenitúdine gloriéntur. Per Dóminum.

25. Ad repellendas malas cogitationes. Oratio.

Omnípotens et mitíssime Deus, réspice propítius ad preces nostras: et líbera corda nostra de malárum tentatiónibus cogitatiónum; ut sancti Spíritus dignum fieri habitáculum mereámur. Per Dóminum. in unitáte ejúsdem Spíritus sancti.

Secreta.

Has tibi, Dómine, offérimus oblatiónes pro salúte nostra: quátenus ánimas nostras ab immúndis cogitatiónibus purges, illæsásque custódias, et sancti Spíritus grátia illumináre dignéris. Per Dóminum. in unitáte ejúsdem Spíritus sancti.

Postcommunio.

Deus, qui illúminas omnem hóminem veniéntem in hunc mundum: illúmina, quæsumus, corda nostra grátiæ tuæ splendóre ut digna ac plácita majestáti tuæ cogitáre semper, et te sincére dilígere valeámus. Per Dóminum.

26. Ad postulandam continentiam. Oratio.

Ure igne sancti Spíritus renes nostros, et cor nostrum, Dómine: ut tibi casto córpore serviámus, et mundo corde placeámus. Per Dóminum. in unitáte ejúsdem Spíritus sancti Deus.

Secreta.

Dirúmpe, Dómine, víncula peccatórum nostrórum: et, ut sacrificáre tibi hóstiam laudis absolúta libertáte, ac munda mente

possímus, retríbue quæ ante tribuisti, et salva nos per indulgéntiam, quos dignátus es salváre per grátiam. Per Dóminum nostrum Jesum Christum Filium tuum: Qui tecum.

Postcommunio.

Dómine, adjútor et protéctor noster, ádjuva nos: et reflóreat cor et caro nostra vigóre pudicítiæ, et castimóniæ novitáte; ut per hoc sacrifícium, quod tuæ obtúlimus pietáti, ab ómnibus tentatiónibus emundémur. Per Dóminum.

27. Ad postulandam humilitatem. *Oratio.*

Deus, qui supérbis resístis, et grátiam præstas humílibus: concéde nobis veræ humilitátis virtútem, cujus in se formam fidélibus Unigénitus tuus exhíbuit; ut numquam indignatiónem tuam provocémus eláti, sed pótius grátiæ tuæ capiámus dona subjécti. Per eúmdem Dóminum.

Secreta.

Hæc oblátio, Dómine quæsumus, veræ nobis humilitátis grátiam obtíneat: simúlque a córdibus nostris concupiscéntiam carnis et oculórum, atque ambitiónem sæculi aúferat; quátenus sóbrie, juste, piéque vivéntes, præmia consequámur ætérna. Per Dñm.

Postcommunio.

Hujus, Dómine, sacraménti percéptio, peccatórum nostrórum máculas abstérgat: et nos per humilitátis exhibitiónem ad cœléstia regna perdúcat. Per Dóminum.

28. Ad postulandam patientiam. *Oratio.*

Deus, qui Unigéniti tui patiéntia antíqui hostis contrivísti supérbiam: da nobis, quæsumus, quæ idem pie pro nobis pértulit, digne recólere; sicque exémplo ejus, nobis adversántia æquanímiter toleráre. Per eúmdem Dóminum.

Secreta.

Múnera nostræ oblatiónis, quæsumus Dómine, súscipe placátus: quæ, ut nobis patiéntiæ donum largíri dignéris, majestáti tuæ devóta offérimus actióne. Per Dóminum nostrum.

Postcommunio.

Mystéria, Dómine, sacrosáncta quæ súmpsimus, amíssam nobis, quæsumus, reconcílient grátiam: atque munus patiéntiæ in illátis ómnibus, semper et ubíque protegéndo, impértiant. Per Dóminum nostrum.

29. Ad postulandam caritatem. *Oratio.*

Deus, qui diligéntibus te facis cuncta prodésse: da córdibus nostris inviolábilem tuæ caritátis afféctum; ut desidéria de tua inspiratióne concépta, nulla possint tentatióne mutári. Per Dñm.

Secreta.

Deus, qui nos ad imáginem tuam sacraméntis rénovas et præcéptis: pérfice gressus nostros in sémitis tuis; ut caritátis donum, quod fecísti a nobis sperári, per hæc, quæ offérimus sacrifícia, fácias veráciter apprehéndi. Per Dóminum.

Postcommunio.

Sancti Spíritus grátia, quæsumus Dómine, corda nostra illúminet: et perféctæ caritátis dulcédine abundánter reficiat. Per Dóminum. in unitáte ejúsdem Spíritus sancti Deus.

30. Pro devotis amicis. *Oratio.*

Deus, qui caritátis dona per grátiam sancti Spíritus tuórum fidélium córdibus infudísti: da fámulis et famulábus tuis, pro quibus tuam deprecámur cleméntiam, salútem mentis et córporis; ut te tota virtúte díligant, et quæ tibi plácita sunt, tota dilectióne perfíciant. Per Dóminum. in unitáte ejúsdem.

Secreta.

Miserére, quæsumus Dómine, fámulis et famulábus tuis, pro quibus hoc sacrifícium laudis tuæ offérimus majestáti: ut per hæc sancta, supérnæ benedictiónis grátiam obtíneant, et glóriam ætérnæ beatitúdinis acquírant. Per Dóminum.

Postcommunio.

Divína libántes mystéria, quæsumus Dómine: ut hæc salutária sacraménta illis proficiant ad prosperitátem et pacem; pro quorum, quarúmque dilectióne hæc tuæ obtúlimus majestáti. Per Dóminum nostrum.

31. Pro inimicis. *Oratio.*

Deus, pacis, caritatísque amátor et custos: da ómnibus inimícis nostris pacem, caritatémque veram; et cunctórum eis remissiónem tríbue peccatórum, nosque ab eórum insídiis poténter éripe. Per Dóminum nostrum.

Secreta.

Oblátis, quæsumus Dómine, placáre munéribus: et nos ab inimícis nostris cleménter éripe, eísque indulgéntiam tríbue delictórum. Per Dóminum.

Postcommunio.

Hæc nos commúnio, Dómine, éruat a delíctis: et ab inimicórum defendat insídiis. Per Dóminum.

32. Pro constituto in carcere, vel in captivitate. *Oratio.*

Deus, qui beátum Petrum Apóstolum a vínculis absolútum, illæsum abíre fecísti: fámuli tui in captivitáte pósiti víncula absólve; eúmque ipsíus méritis illæsum abíre concéde. Per Dñm.

Secreta.

Super has, quæsumus Dómine, hóstias benedíctio copiósa descéndat: quæ captívi hujus víncula solvat, et de ejus liberatióne nos cito lætíficet. Per Dóminum.

Postcommunio.

Preces nostras, quæsumus Dómine, cleménter eáuxdi: et per hæc sacraménta quæ súmpsimus, fámulum tuum a vínculis suæ captivitátis absólve. Per Dóminum.

33. Pro navigantibus. *Oratio.*

Deus, qui transtulísti patres nostros per mare rubrum, et transvexísti eos per aquam nímiam, laudem tui nóminis decantán-

tes: te supplíciter deprecámur; ut in navi fámulos tuos, repúlsis adversitátibus, portu semper optábili, cursúque tranquíllo tueáris. Per Dóminum.

Secreta.

Súscipe, quæsumus Dómine, preces famulórum tuórum, cum oblatiónibus hostiárum: et eos, pro quibus tua mystéria celebrámus, ab ómnibus defénde perículis. Per Dóminum nostrum.

Postcommunio.

Sanctificáti divíno mystério, majestátem tuam, Dómine, supplíciter deprecámur, et pétimus: ut fámulos tuos, quos donis facis cœléstibus memorári, per lignum sanctæ crucis, et a peccátis ábstrahas, et a perículis cunctis miserátus erípias. Per Dñm.

34. Pro salute vivorum. *Oratio.*

Præténde, Dómine, fidélibus tuis déxteram cœléstis auxílii: ut te toto corde perquírant, et quæ digne póstulant, cónsequi mereántur. Per Dóminum.

Secreta.

Propitiáre, Dómine, supplicatiónibus nostris, et has oblatiónes fidélium tuórum, quas tibi pro incolumitáte eórum offérimus, benígnus assúme: et, ut nullíus sit írritum votum, nullíus vácua postulátio, præsta, quæsumus; ut quod fidéliter pétimus, efficáciter consequámur. Per Dóminum.

Postcommunio.

Da fidélibus tuis, quæsumus Dómine, in tua fide et sinceritáte constántiam: ut in caritáte divína firmáti, nullis tentatiónibus ab ejus integritáte vellántur. Per Dóminum.

35. Pro vivis et defunctis. *Oratio.*

Omnípotens sempitérne Deus, qui vivórum domináris simul et mortuórum, omniúmque miseréris, quos tuos fide et ópere futúros esse prænóscis: te súpplices exorámus; ut, pro quibus effúndere preces decrévimus, quosque vel præsens sæculum adhuc in carne rétinet, vel futúrum jam exútos córpore suscépit, intercedéntibus ómnibus sanctis tuis, pietátis tuæ cleméntia ómnium delictórum suórum véniam consequántur. Per Dóminum.

Secreta.

Deus, cui soli cógnitus est númerus electórum in supérna felicitáte locándus: tríbue, quæsumus; ut intercedéntibus ómnibus sanctis tuis, universórum, quos in oratióne commendátos suscépimus, et ómnium fidélium nómina, beátæ prædestinatiónis liber adscrípta retíneat. Per Dóminum.

Postcommunio.

Purificent nos, quæsumus omnípotens et miséricors Deus, sacraménta quæ súmpsimus: et, intercedéntibus ómnibus sanctis tuis, præsta; ut hoc tuum sacraméntum non sit nobis reátus ad pœnam, sed intercéssio salutáris ad véniam: sit ablútio scélerum, sit fortitúdo fragílium, sit contra ómnia mundi perícula firmaméntum: sit vivórum atque mortuórum fidélium remíssio ómnium delictórum. Per Dóminum.

MISSÆ PRO DEFUNCTIS.

In Commemoratione Omnium Fidelium Defunctorum.

Introitus. Réquiem ætérnam. *pag.* 30*.

Oratio.

Fidélium, Deus, ómnium cónditor et redémptor: animábus famulórum, famularúmque tuárum remissiónem cunctórum tribue peccatórum; ut indulgéntiam, quam semper optavérunt, piis supplicatiónibus consequántur: Qui vivis et regnas cum Deo Patre.

Léctio Epístolæ beáti Pauli Apóstoli ad Corínthios. *1. Cor. 15. g.*

Fratres: Ecce mystérium vobis dico: Omnes quidem resurgémus, sed non omnes immutábimur. In moménto, in ictu óculi, in novíssima tuba: canet enim tuba, et mórtui resúrgent incorrúpti: et nos immutábimur. Opórtet enim corruptíbile hoc indúere incorruptiónem: et mortále hoc indúere incorruptiónem: et mortále hoc indúere immortalitátem. Cum autem mortále hoc indúerit immortalitátem, tunc fiet sermo, qui scriptus est: Absórpta est mors in victória. Ubi est mors victória tua? Ubi est mors stímulus tuus? Stímulus autem mortis peccátum est: virtus vero peccáti lex. Deo autem grátias, qui dedit nobis victóriam per Dóminum nostrum Jesum Christum.

Graduale. Réquiem ætérnam. *pag.* 30*. — *Tractus.* Absólve, Dómine. *pag.* 31*. — *Sequentia.* Dies iræ. *pag.* 31*.

✠ Sequéntia sancti Evangélii secúndum Joánnem. *Joann. 5. d.*

In illo témpore: Dixit Jesus turbis Judæórum: Amen, amen dico vobis, quia venit hora, et nunc est, quando mórtui aúdient vocem Fílii Dei: et qui audíerint, vivent. Sicut enim Pater habet vitam in semetípso, sic dedit et Fílio habére vitam in semetípso: et potestátem dedit ei judícium fácere, quia fílius hóminis est. Nolíte mirári hoc, quia venit hora, in qua omnes, qui in monuméntis sunt, aúdient vocem Fílii Dei: et procédent, qui bona fecérunt, in resurrectiónem vitæ: qui vero mala egérunt, in resurrectiónem judícii.

Offertorium. Dómine Jesu Christe. *pag.* 33*.

Secreta.

Hóstias, quæsumus Dómine, quas tibi pro animábus famulórum, famularúmque tuárum offérimus, propitiátus inténde: ut quibus fídei christiánæ méritum contulísti, dones et prémium. Per Dóminum nostrum.

Communio. Lux ætérna. *pag.* 34*.

Postcommunio.

Animábus, quæsumus Dómine, famulórum, famularúmque tuárum orátio proficiat supplicántium: ut eas et a peccátis ómnibus éxuas, et tuæ redemptiónis fácias esse partícipes: Qui vivis et regnas.

Dicto Dóminus vobíscum, *dicitur:* Requiéscant in pace. ℟. Amen. *pag.* 35*.

Et non datur benedictio: sed dicto secreto Pláceat tibi, sancta Trínitas. *et osculato Altari, legitur Evangelium S. Joannis* In princípio erat Verbum. *ut moris est.*

In die obitus seu depositionis Defuncti.

Introitus. Réquiem ætérnam. *pag.* 30*.

Oratio.

Deus, cui próprium est míseréri semper et párcere, te súpplices exorámus pro ánima fámuli tui *N.* quam hódie de hoc sæculo migráre jussísti: ut non tradas eam in manus inimíci, neque obliviscáris in finem, sed júbeas eam a sanctis Angelis súscipi, et ad pátriam paradísi perdúci; ut, quia in te sperávit et crédidit, non pœnas inférni sustíneat, sed gaúdia ætérna possídeat. Per Dóminum.

Léctio Epístolæ beáti Pauli Apóstoli ad Thessalonicénses.

1. Thess. 4. c.

Fratres: Nólumus vos ignoráre de dormiéntibus, ut non contristémini, sicut et céteri, qui spem non habent. Si enim crédimus quod Jesus mórtuus est, et resurréxit; ita et Deus eos, qui dormiérunt per Jesum, addúcet cum eo. Hoc enim vobis dícimus in verbo Dómini, quia nos, qui vívimus, qui resídui sumus in advéntum Dómini, non præveniémus eos, qui dormiérunt. Quóniam ipse Dóminus in jussu, et in voce Archángeli, et in tuba Dei descéndet de cœlo: et mórtui, qui in Christo sunt, resúrgent primi. Deínde nos, qui vívimus, qui relínquimur, simul rapiémur cum illis in núbibus óbviam Christo in áëra, et sic semper cum Dómino érimus. Itaque consolámini ínvicem in verbis istis.

Graduale. Réquiem ætérnam. *pag.* 30*. — *Tractus.* Absólve, Dómine. *pag.* 31*. — *Sequentia.* Dies iræ. *pag.* 31*.

✠ Sequéntia sancti Evangélii secúndum Joánnem. *Joann. 11. c.*

In illo témpore: Dixit Martha ad Jesum: Dómine, si fuísses hic, frater meus non fuísset mórtuus: sed et nunc scio, quia quæcúmque popósceris a Deo, dabit tibi Deus. Dicit illi Jesus: Resúrget frater tuus. Dicit ei Martha: Scio quia resúrget in resurrectióne in novíssimo die. Dixit ei Jesus: Ego sum resurréctio, et vita: qui credit in me, étiam si mórtuus fúerit, vivet: et omnis, qui vivit, et credit in me, non moriétur in ætérnum. Credis hoc? Ait illi: Utique, Dómine, ego crédidi, quia tu es Christus Filius Dei vivi, qui in hunc mundum venísti.

Offertorium. Dómine Jesu Christe. *pag.* 33*.

Secreta.

Propitiáre, quæsumus Dómine, ánimæ fámuli tui *N.* pro qua hóstiam laudis tibi immolámus, majestátem tuam supplíciter deprecántes: ut per hæc piæ placatiónis offícia, pervenire mereátur ad réquiem sempitérnam. Per Dóminum nostrum Jesum Christum Filium tuum: Qui tecum vivit et regnat.

Communio. Lux ætérna. *pag.* 34*.

Postcommunio.

Præsta, quæsumus omnípotens Deus: ut ánima fámuli tui *N.* quæ hódie de hoc sæculo migrávit, his sacrifíciis purgáta, et a peccátis expedíta, indulgéntiam páriter et réquiem cápiat sempitérnam. Per Dóminum nostrum.

℣ *In die tertio, septimo, et trigesimo depositionis defuncti, dicitur Missa ut supra, exceptis Orationibus, quæ dicuntur ut infra.*

Oratio.

Quæsumus Dómine, ut ánimæ fámuli tui *N.* cujus depositiónis diem tértium (*vel* séptimum, *vel* trigésimum) commemorámus, sanctórum atque electórum tuórum largíri dignéris consórtium: et rorem misericórdiæ tuæ perénnem infúndas. Per Dóminum.

Secreta.

Múnera, quæsumus Dómine, quæ tibi pro ánima fámuli tui *N.* offérimus, placátus inténde: ut remédiis purgáta cœléstibus, in tua pietáte requiéscat. Per Dóminum.

Postcommunio.

Súscipe, Dómine, preces nostras pro ánima fámuli tui *N.* ut si quæ ei máculæ de terrénis contágiis adhæsérunt, remissiónis tuæ misericórdia deleántur. Per Dóminum nostrum.

In Anniversario Defunctorum.

Introitus. Réquiem ætérnam. *pag.* 30*.

Oratio.

Deus, indulgentiárum Dómine: da animábus famulórum, famularúmque tuárum, quorum anniversárium depositiónis diem commemorámus, refrigérii sedem, quiétis beatitúdinem, et lúminis claritátem. Per Dóminum.

Léctio libri Machabæórum. *2. Mach. 12. g.*

IN diébus illis: Vir fortíssimus Judas, facta collatióne, duódecim míllia drachmas argénti misit Jerosólymam, offérri pro peccátis mortuórum sacrifícium, bene et religióse de resurrectióne cógitans (nisi enim eos qui cecíderant, resurrectúros speráret, supérfluum viderétur, et vanum oráre pro mórtuis): et quia considerábat quod hi, qui cum pietáte dormitiónem accéperant, óptimam habérent repósitam grátiam. Sancta ergo, et salúbris est cogitátio pro defúnctis exoráre, ut a peccátis solvántur.

Graduale. Réquiem ætérnam. *pag.* 30*. — *Tractus.* Absólve, Dómine. *pag.* 31*. — *Sequentia.* Dies iræ. *pag.* 31*.

✠ Sequéntia sancti Evangélii secúndum Joánnem. *Joann. 6. d.*

IN illo témpore: Dixit Jesus turbis Judæórum: Omne, quod dat mihi Pater ad me véniet: et eum, qui venit ad me, non ejíciam foras: quia descéndi de cœlo, non ut fáciam voluntátem meam, sed voluntátem ejus, qui misit me. Hæc est autem volúntas ejus, qui misit me, Patris: ut omne, quod dedit mihi, non perdam

ex eo, sed resúscitem illud in novíssimo die. Hæc est autem volúntas Patris mei, qui misit me: ut omnis, qui videt Fílium, et credit in eum, hábeat vitam ætérnam, et ego resuscitábo eum in novíssimo die.

Offertorium. Dómine Jesu Christe. *pag.* 33*.

Secreta.

Propitiáre, Dómine, supplicatiónibus nostris, pro animábus famulórum, famularúmque tuárum, quorum hódie ánnua dies ágitur: pro quibus tibi offérimus sacrifícium laudis; ut eas sanctórum tuórum consórtio sociáre dignéris. Per Dóminum nostrum Jesum Christum Fílium tuum: Qui tecum vivit.

Communio. Lux ætérna. *pag.* 34*.

Postcommunio.

Præsta, quæsumus Dómine: ut ánimæ famulórum, famularúmque tuárum, quorum anniversárium depositiónis diem commemorámus; his purgátæ sacrifíciis, indulgéntiam páriter et réquiem cápiant sempitérnam. Per Dóminum.

℣ *Si pro uno fiat anniversarium, prædictæ Orationes dicantur in singulari numero.*

In Missis quotidianis Defunctorum.

Introitus. Réquiem ætérnam. *pag.* 30*.

Pro defunctis Episcopis, seu Sacerdotibus. *Oratio.*

Deus, qui inter apostólicos sacerdótes, fámulos tuos pontificáli, seu sacerdotáli fecísti dignitáte vigére: præsta, quæsumus; ut eórum quoque perpétuo aggregéntur consórtio. Per Dóminum.

Pro defunctis fratribus, propinquis, et benefactoribus. *Oratio.*

Deus, véniæ largítor, et humánæ salútis amátor: quæsumus cleméntiam tuam; ut nostræ congregatiónis fratres, propínquos, et benefactóres, qui ex hoc sæculo transiérunt, beáta María semper Vírgine intercedénte cum ómnibus sanctis tuis, ad perpétuæ beatitúdinis consórtium pervenire concédas.

Pro omnibus fidelibus defunctis. *Oratio.*

Fidélium, Deus, ómnium cónditor et redémptor: animábus famulórum, famularúmque tuárum remissiónem cunctórum tribue peccatórum; ut indulgéntiam, quam semper optavérunt, piis supplicatiónibus consequántur: Qui vivis.

Léctio libri Apocalýpsis beáti Joánnis Apóstoli. *Apoc. 14. c.*

IN diébus illis: Audívi vocem de cœlo, dicéntem mihi: Scribe: Beáti mórtui, qui in Dómino moriúntur. Amodo jam dicit Spíritus, ut requiéscant a labóribus suis: ópera enim illórum sequúntur illos.

Graduale. Réquiem ætérnam. *pag.* 30*. — *Tractus.* Absólve, Dómine. *pag.* 31*. — *Sequentia.* Dies iræ. *pag.* 31* *ad arbitrium Sacerdotis.*

✠ Sequéntia sancti Evangélii secúndum Joánnem. *Joann. 6. f.*

IN illo témpore: Dixit Jesus turbis Judæórum: Ego sum panis vivus, qui de cœlo descéndi. Si quis manducáverit ex hoc pane, vivet in ætérnum: et panis, quem ego dabo, caro mea est pro mundi vita. Litigábant ergo Judæi ad ínvicem, dicéntes: Quómodo potest hic nobis carnem suam dare ad manducándum? Dixit ergo eis Jesus: Amen, amen dico vobis: nisi manducavéritis carnem Filii hóminis, et bibéritis ejus sánguinem, non habébitis vitam in vobis. Qui mandúcat meam carnem, et bibit meum sánguinem, habet vitam ætérnam: et ego resuscitábo eum in novíssimo die.

Offertorium. Dómine Jesu Christe. *pag.* 33*.

Pro defunctis Episcopis, seu Sacerdotibus. Secreta.

SÚscipe, Dómine quæsumus, pro animábus famulórum tuórum pontíficum, seu sacerdótum, quas offérimus hóstias: ut quibus in hoc sæculo pontificále, seu sacerdotále donásti méritum, in cœlésti regno sanctórum tuórum júbeas jungi consórtio. Per Dñm.

Pro defunctis fratribus, propinquis, et benefactoribus. Secreta.

Deus, cujus misericórdiæ non est númerus, súscipe propítius preces humilitátis nostræ: et animábus fratrum, propinquórum, et benefactórum nostrórum, quibus tui nóminis dedísti confessiónem, per hæc sacraménta salútis nostræ, cunctórum remissiónem tríbue peccatórum.

Pro omnibus fidelibus defunctis. Secreta.

Hóstias, quæsumus Dómine, quas tibi pro animábus famulórum, famularúmque tuárum offérimus, propitiátus inténde: ut, quibus fídei christiánæ méritum contulísti, dones et prémium. Per Dóminum nostrum.

Communio. Lux ætérna. *pag.* 34*.

Pro defunctis Episcopis, seu Sacerdotibus. Postcommunio.

Prosit, quæsumus Dómine, animábus famulórum tuórum pontíficum seu sacerdótum, misericórdiæ tuæ imploráta cleméntia: ut ejus, in quo speravérunt et credidérunt, ætérnum cápiant, te miseránte, consórtium. Per Dóminum.

Pro defunctis fratribus, propinquis, et benefactoribus. Postcommunio.

Præsta, quæsumus omnípotens et misericors Deus: ut ánimæ fratrum, propinquórum, et benefactórum nostrórum, pro quibus hoc sacrifícium laudis tuæ obtúlimus majestáti; per hujus virtútem sacraménti a peccátis ómnibus expiátæ, lucis perpétuæ te miseránte, recípiant beatitúdinem.

Pro omnibus fidelibus defunctis. Postcommunio.

Animábus, quæsumus Dómine, famulórum, famularúmque tuárum orátio proficiat supplicántium: ut eas et a peccátis ómnibus éxuas, et tuæ redemptiónis fácias esse partícipes: Qui vivis.

Epistolæ, et Evangelia superius posita in una Missa pro defunctis, dici possunt etiam in alia Missa similiter pro defunctis.

ORATIONES DIVERSÆ PRO DEFUNCTIS.

1. *In die depositionis, et anniversario Summi Pontificis, dicitur prima Missa ut supra, p.* [98]. *præter Orationes, quæ dicuntur ut infra.*

Oratio.

DEus, qui inter summos sacerdótes fámulum tuum *N.* ineffábili tua dispositióne connumerári voluísti: præsta, quǽsumus; ut, qui unigéniti Fílii tui vices in terris gerébat, sanctórum tuórum pontíficum consórtio perpétuo aggregétur. Per eúmdem Dóminum.

Secreta.

Súscipe, Dómine quǽsumus, pro ánima fámuli tui *N.* summi Pontíficis, quas offérimus hóstias: ut, cui in hoc sǽculo pontificále donásti méritum, in cœlésti regno sanctórum tuórum júbeas jungi consórtio. Per Dóminum.

Postcommunio.

Prosit, quǽsumus Dómine, ánimæ fámuli tui *N.* summi Pontíficis, misericórdiæ tuæ imploráta cleméntia: ut ejus, in quo sperávit et crédidit, ætérnum cápiat, te miseránte, consórtium. Per Dóminum.

2. *Pro defuncto Episcopo dicitur prima Missa ut supra, pag.* [98], *Orationes vero ut infra.* *Oratio.*

Deus, qui inter apostólicos sacerdótes fámulum tuum *N.* pontificáli fecísti dignitáte vigére: præsta, quǽsumus; ut eórum quoque perpétuo aggregétur consórtio. Per Dóminum nostrum Jesum Christum Fílium tuum: Qui tecum vivit et regnat.

Secreta.

Súscipe, Dómine quǽsumus, pro ánima fámuli tui *N.* Pontíficis, quas offérimus hóstias: ut, cui in hoc sǽculo pontificále donásti méritum, in cœlésti regno sanctórum tuórum júbeas jungi consórtio. Per Dóminum nostrum.

Postcommunio.

Prosit, quǽsumus Dómine, ánimæ fámuli tui *N.* Pontíficis, misericórdiæ tuæ imploráta cleméntia: ut ejus, in quo sperávit et crédidit, ætérnum cápiat, te miseránte, consórtium. Per Dōm.

Pro defuncto Sacerdote dicuntur eædem Orationes, sed ubi dicitur Pontificáli, *dicatur* Sacerdotáli, *et pro* Pontíficis, *dicatur* Sacerdótis.

Si fuerint plures, dicatur ut supra in quarta Missa. p. [101].

Pro Episcopo Cardinali defuncto dicatur: fámulum tuum *N.* Epíscopum Cardinálem, pontificáli fecísti dignitáte etc.

Pro Presbytero Cardinali dicatur: fámulum tuum *N.* Presbýterum Cardinálem, sacerdotáli fecísti dignitáte etc.

Pro Diacono autem Cardinali dicitur Oratio Inclína Dómine. *quæ habetur paulo infra, hoc modo:* ut ánimam fámuli tui *N.* Diáconi Cardinális, quam de hoc sǽculo etc.

3. Pro defuncto Episcopo. *Alia Oratio.*

Da nobis, Dómine, ut ánimam fámuli tui *N.* Epíscopi, quam de hujus sæculi eduxísti laboriόso certámine, sanctórum tuórum tríbuas esse consórtem. Per Dóminum.

Secreta.

Annue nobis, quæsumus Dómine, ut ánimæ fámuli tui *N.* Epíscopi hæc prosit oblátio: quam immolándo, totíus mundi tribuísti relaxári delícta. Per Dóminum.

Postcommunio.

His sacrifíciis, quæsumus omnípotens Deus, purgáta ánima fámuli tui *N.* Epíscopi, ad indulgéntiam et refrigérium sempitérnum pervenire mereátur. Per Dóminum nostrum Jesum Christum Filium tuum: Qui tecum vivit et regnat.

4. Pro defuncto Sacerdote. Et possunt dici pro pluribus in numero plurali. *Oratio.*

Præsta, quæsumus Dómine, ut ánima fámuli tui *N.* sacerdótis, quem in hoc sæculo commorántem, sacris munéribus decorásti, in cœlésti sede gloriósa semper exsúltet. Per Dóminum.

Secreta.

Súscipe, Dómine quæsumus, pro ánima fámuli tui *N.* sacerdótis, quas offérimus hóstias: ut, cui sacerdotále donásti méritum, dones et præmium. Per Dóminum.

Postcommunio.

Præsta, quæsumus omnípotens Deus: ut ánimam fámuli tui *N.* Sacerdótis in congregatióne justórumætérnæ beatitúdinis júbeas esse consórtem. Per Dóminum.

5. Pro uno defuncto. *Oratio.*

Inclína, Dómine, aurem tuam ad preces nostras, quibus misericórdiam tuam súpplices deprecámur: ut ánimam fámuli tui, quam de hoc sæculo migráre jussísti, in pacis ac lucis regióne constítuas; et sanctórum tuórum júbeas esse consórtem. Per Dñm.

Secreta.

Annue nobis, quæsumus Dómine, ut ánimæ fámuli tui hæc prosit oblátio: quam immolándo totíus mundi tribuísti relaxári delícta. Per Dóminum.

Postcommunio.

Absólve, quæsumus Dómine, ánimam fámuli tui ab omni vínculo delictórum: ut in resurrectióni glória inter sanctos et eléctos tuos resuscitátus respíret. Per Dóminum.

6. Pro una defuncta. *Oratio.*

Quæsumus Dómine, pro tua pietáte miserére ánimæ fámulæ tuæ: et a contágiis mortalitátis exútam, in ætérnæ salvatióni partem restítue. Per Dóminum.

Secreta.

His sacrifíciis, quæsumus Dómine, ánima fámulæ tuæ a peccátis ómnibus exuátur, sine quibus a culpa nemo liber éxstitit: ut per hæc piæ placatiónis offícia, perpétuam misericórdiam consequátur. Per Dóminum.

Postcommunio.

Invéniat, quæsumus Dómine, ánima fámulæ tuæ lucis ætérnæ consórtium: cujus perpétuæ misericórdiæ consecúta est sacraméntum. Per Dóminum.

7. Pro patre et matre Sacerdotis. *Oratio.*

Deus, qui nos patrem et matrem honoráre præcepísti: miserére cleménter animábus patris et matris meæ, eorúmque peccáta dimítte; meque eos in ætérnæ claritátis gaúdio fac vidére. Per Dñm.

Secreta.

Súscipe sacrifícium, Dómine, quod tibi pro animábus patris et matris meæ óffero: eísque gaúdium sempitérnum in regióne vivórum concéde; meque cum illis felicitáti sanctórum conjúnge. Per Dóminum nostrum.

Postcommunio.

Cœléstis participátio sacraménti, quæsumus Dómine, animábus patris et matris meæ réquiem et lucem obtíneat perpétuam: meque cum illis grátia tua corónet ætérna. Per Dóminum.

8. Si pro patre tantum, vel matre tantum, dicatur in singulari.

Oratio.

Deus, qui nos patrem et matrem honoráre præcepísti: miserére cleménter ánimæ patris mei (*vel* matris meæ), ejúsque peccáta dimítte; meque eum (*vel* eam) in ætérnæ claritátis gaúdio fac vidére. Per Dóminum.

Secreta.

Súscipe sacrifícium, Dómine, quod tibi pro ánima patris mei (*vel* matris meæ) óffero: eíque gaúdium sempitérnum in regióne vivórum concéde; meque cum illo (*vel* illa) felicitáti sanctórum conjúnge. Per Dóminum.

Postcommunio.

Cœléstis participátio sacraménti, quæsumus Dómine, ánimæ patris mei (*vel* matris meæ) réquiem et lucem obtíneat perpétuam: meque cum illo (*vel* illa) grátia tua corónet ætérna. Per Dñm.

9. Pro defunctis fratribus, propinquis, et benefactoribus.

Oratio. Deus, véniæ lárgitor. *pag.* [101]. — *Secreta.* Deus, cujus misericórdiæ. *pag.* [102]. — *Postcommunio.* Præsta, quæsumus. *pag.* [102].

10. Pro his qui in cœmeterio requiescunt. *Oratio.*

Deus, cujus miseratióne ánimæ fidélium requiéscunt: fámulis et famulábus tuis, et ómnibus hic et ubíque in Christo quiescéntibus, da propítius véniam peccatórum; ut a cunctis reátibus absolúti, tecum sine fine læténtur. Per eúmdem Dóminum.

Secreta.

Pro animábus famulórum, famularúmque tuárum, et ómnium catholicórum hic et ubíque in Christo dormiéntium, hóstiam, Dómine, súscipe benígnus oblátam: ut hoc sacrifício singulári vínculis horréndæ mortis exúti, vitam mereántur ætérnam. Per eúmdem Dóminum nostrum.

Postcommunio.

Deus, fidélium lumen animárum, adésto supplicatiónibus nostris: et da fámulis et famulábus tuis, quorum córpora hic et ubíque in Christo requiéscunt, refrigérii sedem, quiétis beatitúdinem, et lúminis claritátem. Per eúmdem Dóminum nostrum.

11. Pro pluribus defunctis. *Oratio.*

Deus, cui próprium est miseréri semper et párcere: propitiáre animábus famulórum, famularúmque tuárum, et ómnia eórum peccáta dimítte; ut mortalitátis vínculis absolútæ, transíre mereántur ad vitam. Per Dóminum.

Secreta.

Annue nobis, quæsumus Dómine, ut animábus famulórum, famularúmque tuárum hæc prosit oblátio: quam immolándo, totíus mundi tribuísti relaxári delícta. Per Dóminum nostrum.

Postcommunio.

Deus, cui soli cómpetit medicínam præstáre post mortem: præsta, quæsumus; ut ánimæ famulórum, famularúmque tuárum, terrénis exútæ contágiis, in tuæ redemptiónis parte numeréntur: Qui vivis et regnas.

12. Alia pro pluribus defunctis. *Oratio.*

Animábus, quæsumus Dómine, famulórum, famularúmque tuárum misericórdiam concéde perpétuam: ut eis proficiat in ætérnum, quod in te speravérunt, et credidérunt. Per Dóminum.

Secreta.

His, Dómine quæsumus, placátus inténde munéribus: et quod ad laudem tui nóminis supplicántes offérimus, ad indulgéntiam proficiat defunctórum. Per Dóminum nostrum.

Postcommunio.

Súpplices, Dómine, pro animábus famulórum, famularúmque tuárum preces effúndimus: obsecrántes; ut quidquid conversatióne contraxérunt humána, et cleménter indúlgeas, et in tuórum sede lætántium constítuas redemptórum. Per Dóminum nostrum Jesum Christum Filium tuum: Qui tecum vivit et regnat in unitáte Spíritus sancti Deus, per ómnia sæcula sæculórum. ℟. Amen.

MISSÆ VOTIVÆ PER ANNUM.

Hæ Missæ celebrantur diebus singulis adsignatis juxta Apostolicum Indultum generale per Decretum Sacrorum Rituum Congregationis die 5. Julii 1883 loco Missarum Ferialium occurrentium quocumque anni tempore: exceptis Feria IV. Cinerum, Feriis totius temporis Passionis, ac Sacri Adventus a die 17. ad 24. Decembris inclusive. Secunda et tertia Oratio erunt ut in Semiduplicibus pro diversitate temporis. Fient quoque Commemorationes de Simplici, ac de Feria cum ejus Evangelio in fine Missæ, prout de iis actum est in respondente Officio Votivo per annum, juxta Rubricas Missalis. Dicitur Glória, *et omittitur* Credo.

Pro Feria II. De sanctis Angelis.

Missa. Benedícite Dóminum omnes Angeli ejus. *pag.* [60]. *Non dicitur* Credo.

Pro Feria III. De sanctis Apostolis.

Missa. Mihi autem nimis. *pag.* [63]. *præter Orationes, Epistolam et Evangelium, quæ dicuntur ut infra.*

Tempore Paschali:

Introitus. Protexísti me Deus. *pag.* [11].

Oratio.

Deus, qui nos per beátos Apóstolos tuos ad agnitiónem tui nóminis venire tribuísti: da nobis eórum glóriam sempitérnam et proficiéndo celebráre, et celebrándo profícere. Per Dóminum nostrum Jesum Christum Filium tuum: Qui tecum vivit.

Epistola. Fratres. Unicuíque. *pag.* 411. — Allelúja, allelúja. ℣. Confitebúntur cœli. *pag* [11].

I. 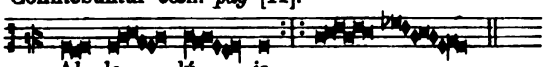

℣. Ego vos elégi. *pag.* 318.

Evangelium. Ecce nos relíquimus. *pag.* [36].

Offertorium. Constítues. *pag.* 297; *sed adduntur:*

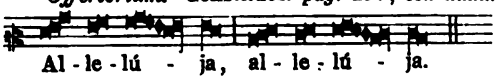

Secreta.

Glóriam, Dómine, sanctórum Apostolórum tuórum perpétuam venerántes: quæsumus; ut eam, sacris mystériis expiáti, dígnius celebrémus. Per Dóminum.

Communio. 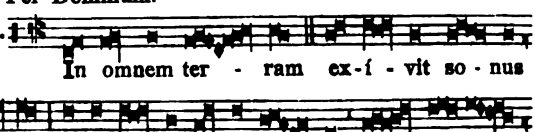

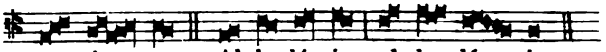

e - ó - rum. Al - le - lú - ja, al - le - lú - ja.

Postcommunio.

Percéptis, Dómine, sacraméntis, supplíciter exorámus: ut, intercedéntibus beátis Apóstolis tuis, quæ pro illórum venerándа gérimus passióne, nobis proficiant ad medélam. Per Dóminum.

Pro Feria IV. De S. Joseph Sponso B. Mariæ V., Confessore et catholicæ Ecclesiæ Patrono.

Introitus. Adjútor, et protéctor. *pag.* 316.

VII. 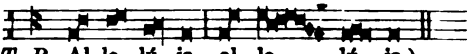

(*T. P.* Al - le - lú - ja, al - le - lú - ja.)

Oratio. Deus, qui ineffábili. *p.* 317. — *Epist.* Filius accréscens. *pag.* 317. — *Graduale.* Dómine, prævenísti. *pag.* [35].

VIII. 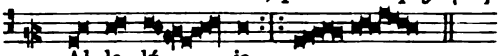

Al - le - lú - ja.

℣. Fac nos. *pag.* 317. Allelúja. *ut supra.*

Post Septuagesimam, omissis Allelúja, *et Versu sequenti, dicitur: Tractus.* Beátus vir. *pag.* [5].

Temp. Pasch. omittitur Graduale, et ejus loco dicitur: Allelúja, allelúja. ℣. De quacúmque. *pag.* 317. — Allelúja. ℣. Fac nos innócuam. *ibid.* — *Evang.* Factum est. *p.* 318. *Non dicitur* Credo. — *Offertorium.* Lauda Jerúsalem. *pag.* 318.

I. 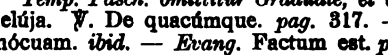

(*T. P.* Al - lé - - lú - ja.)

Secreta. Sanctíssimæ. *p.* 318. — *Comm.* Jacob autem. *p.* 318.

IV. 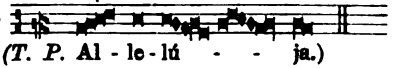

(*T. P.* Al - le - lú - - ja.)

Postcommunio. Divíni múneris. *pag.* 318.

Pro Feria V. De Ss. Eucharistiæ Sacramento.

Missa. Cibávit eos ex ádipe. *pag.* [68]. *Non dicitur* Credo.
Præfatio de Nativitate. (1.) *pag.* 152.

Pro Feria VI. De Passione D. N. J. C.

Missa. Humiliávit. *pag.* [78]. *Non dicitur* Credo.
Præfatio de Cruce. (4.) *pag.* 154.

Pro Sabbato. De Immaculata Conceptione B. M. V.

Missa. Gaudens gaudébo. *ut in Festo die 8. Decembr. p.* 263.
Secunda Oratio de Spiritu sancto, tertia Ecclésiæ. *vel pro Papa. p.* [83]. *Non dicitur* Credo. *In Secreta vero dicitur:* Salutárem hóstiam, quam in commemoratióne Immaculátæ Conceptiónis.
Præf. de B. M. V. Et te in Conceptióne Immaculáta. (9.) *p.* 156.

MISSÆ PROPRIÆ
PRO ALIQUIBUS LOCIS.

Die 4. Decembris. S. Barbaræ Virg. et Mart.

Missa. Loquébar. *pag.* [36].

Die 10. Decembris.

In Festo Translationis Almæ Domus B. M. V.

Introitus. Terríbilis est. *pag.* [52].

Graduale.
VI.
U-nam pé - ti - i a Dó - mi-no, hanc re-
quí - ram: ut in-há - bi-tem in do - mo Dómi-ni ómni-bus
di - é-bus ví-tæ me-æ. ℣. Ut ví - de-am vo-lu-ptá-tem Dó-
mi-ni, et ví - si-tem tem-plum e - - jus.

I.
Al-le-lú - ja. ℣. Be-á - ti qui há-
bi-tant in do-mo tu - a, Dó - mi-ne: in sæ-cu-la sæ-cu-
ló - rum lau-dá - - bunt te. Allelúja. *ut supra.*

Offertorium.
I.
Intro-í-bo in domum tu - am, ad-o-rá - bo
ad templum sanctum tu-um, et confi-té - bor nómini tu - o.

Communio.
V.
Be-á - tus qui au-dit me, et qui ví-gi-lat
ad fo - res me - as quo-tí-di-e, et ob-sér-vat ad po-stes

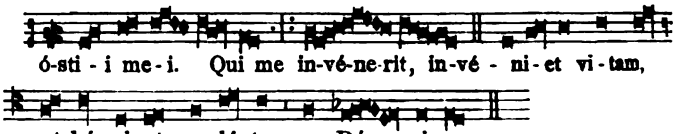

Die 17. Dec. S. Lazari Resuscitati Episc. et Conf.

Missa. Sacerdótes tui. *pag.* [25], *præter*

Communio.

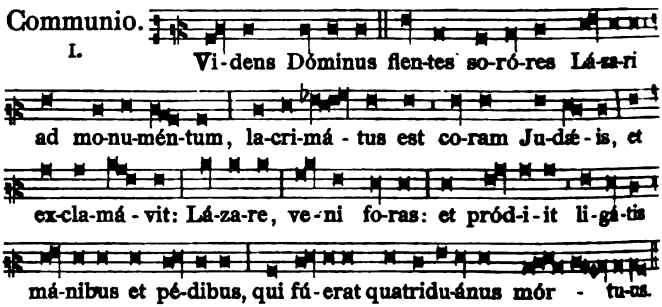

Die 18. Dec. In Festo Exspectationis Partus B. M. V.

Introitus. Roráte. *pag.* 9. — *Graduale.* Tóllite. *pag.* [77].

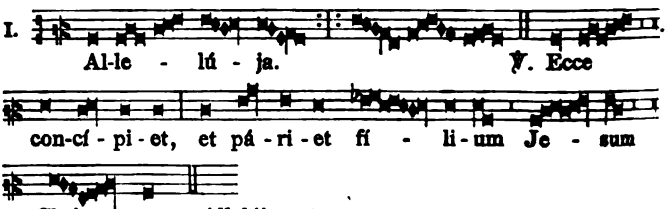

Offert. Ave María. *p.* [82]. — *Comm.* Ecce Virgo. *p.* [77].

Die 3. Januarii. S. Genovefæ Virginis.

Missa. Dilexísti. *p.* [43]. *Alicubi dic. Missa propria.*

Die 23. Januarii.

In Festo Desponsationis B. M. V. cum S. Joseph.

Intr. Salve, sancta parens. *p.* [81]. — *Grad.* Benedícta. *p.* [82]. — Allelúja, allelúja. ℣. Felix es. Allelúja. *p.* 354. — *Post Septuagesimam omissis* Allelúja *et Versu sequenti, dicitur Tractus.* Gaude María Virgo. *p.* [78]. — *Offert.* Beáta es, Virgo María. *p.* [81]. *sine* Allelúja. *in fine.* — *Comm.* Beáta víscera. *p.* [83].

Eadem Die. S. Ildephonsi Episc. et Conf.

Alicubi dicitur Missa. In médio Ecclésiæ. *pag.* [27].

Die 28. Januarii. S. Juliani Episc. et Conf.

Missa. Státuit. *pag.* [22].

Die 3. Februarii. S. Blasii Episc. et Mart.

Introitus. I.

Aude-á-mus omnes in Dó - mi-no, di-em festum ce-lebrán-tes sub ho-nó-re sancti Blá-si-i, Márty-ris atque Ponti-fi-cis: de cu-jus pas-si-ó-ne gau-dent An-ge-li, et col-láu-dant Fí-li-um De-i. *Ps.* Magnus Dó-mi-nus, et lau-dá-bi-lis ni-mis: in ci-vi-tá-te De-i no-stri, in mon-te sancto e-jus. ℣. Glória Patri. *Ton. I.*

Grad. Glória et honóre. *p.* [4]. — Allelúja, allelúja. ℣. Hic est sacérdos. Allelúja. *ibid.* — *Post Septuagesimam, omissis* Allelúja, *et Versu sequ. dicitur Tractus.* Beátus vir. *p.* [5].

Offertorium. VIII.

Transvé-xit il-lum Dó-mi-nus per a-quam ní-mi-am: et ab al-ti-túdine in-fe-ró-rum e-dú-xit il-lum.

Communio. Semel jurávi. *pag.* [3].

Die 4. Febr. B. Joannæ Valesiæ Viduæ.

Missa. Cognóvi. *p.* [49]. *Alicubi dicitur Missa propria.*

Die 5. Febr. Ss. Viginti sex Martyrum Japonensium.

Missa. Sapiéntiam sanctórum. *pag.* [18].

Die 6. Febr. S. Hyacinthæ de Mariscottis, Virg.

Missa. Dilexísti justítiam. *pag.* [43].

Die 11. Februarii.

Bb. Septem Fundatorum Ordinis Servorum B. M. V.

Introitus. I.

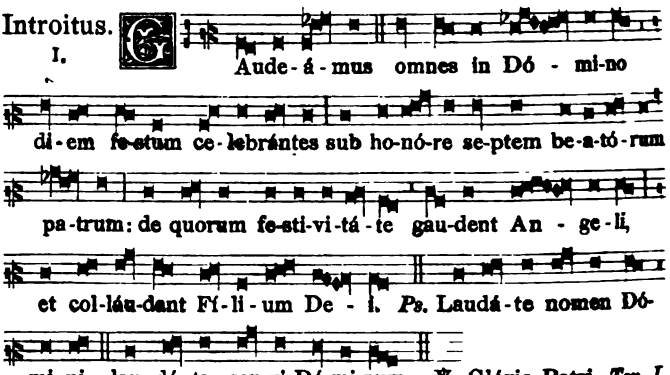

Grad. Ecce quam bonum. *p.* 251. — Allelúja, allelúja. ℣. Hæc est vera. Allelúja. *p.* 347. — *Post Septuagesimam, omissis* Allelúja, *et Versu sequenti, dicitur Tractus.* Qui séminant. *p.* [17].

Offertorium. III.

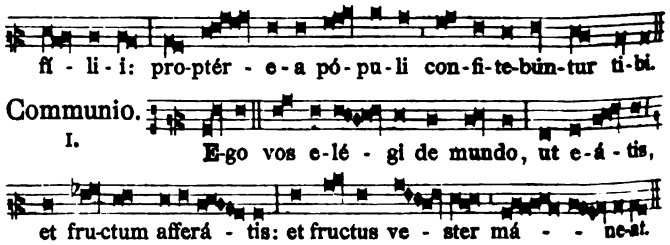

Communio. I.

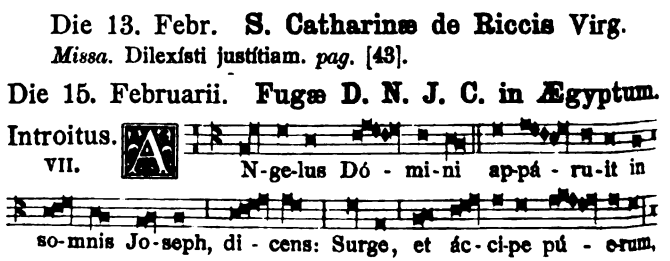

Die 13. Febr. **S. Catharinæ de Riccis Virg.**

Missa. Dilexísti justítiam. *pag.* [43].

Die 15. Februarii. **Fugæ D. N. J. C. in Ægyptum.**

Introitus. VII.

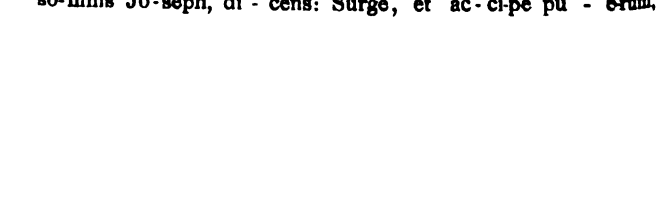

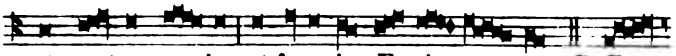
et ma-trem e - jus, et fu-ge in Æ-gý - ptum. *Ps.* Ec -

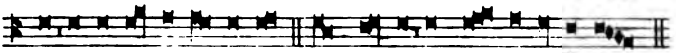
ce e-lon-gá-vi fú-gi-ens: et man-si in so - li-tú-di-ne.

℣. Glória Patri. *Ton. VII.*

Graduale. Angelis suis. *pag.* 64.

VIII.

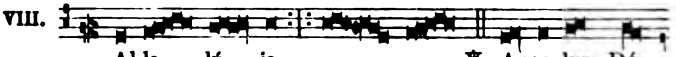
Al-le - lú - ja. ℣. Ange-lus Dó -

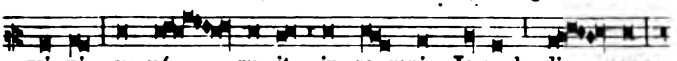
mi-ni ap-pá - ru-it in so-mnis Jo-seph, di - cens:

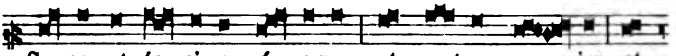
Sur-ge, et ác-ci-pe pú - e-rum, et ma-trem e - jus, et

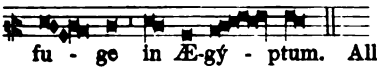
fu - ge in Æ-gý - ptum. Allelúja. *ut supra.*

Post Septuagesimam, omissis Allelúja, *et Versu sequenti, dicitur:*

Tractus. II.

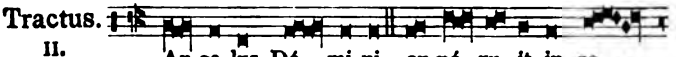
An-ge-lus Dó - mi-ni ap-pá-ru-it in so -

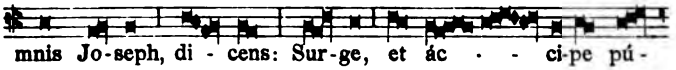
mnis Jo-seph, di - cens: Sur-ge, et ác - - ci-pe pú -

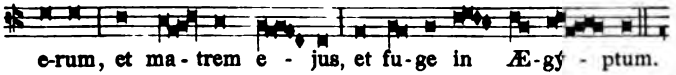
e-rum, et ma-trem e - jus, et fu-ge in Æ-gý - ptum.

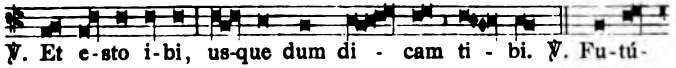
℣. Et e-sto i-bi, us-que dum di - cam ti - bi. ℣. Fu-tú -

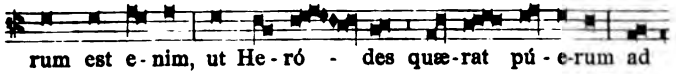
rum est e-nim, ut He-ró - des quæ-rat pú-e-rum ad

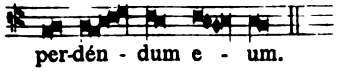
per-dén - dum e - um.

Offertorium. III.

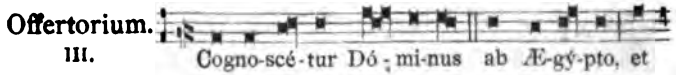
Cogno-scé-tur Dó - mi-nus ab Æ-gý-pto, et

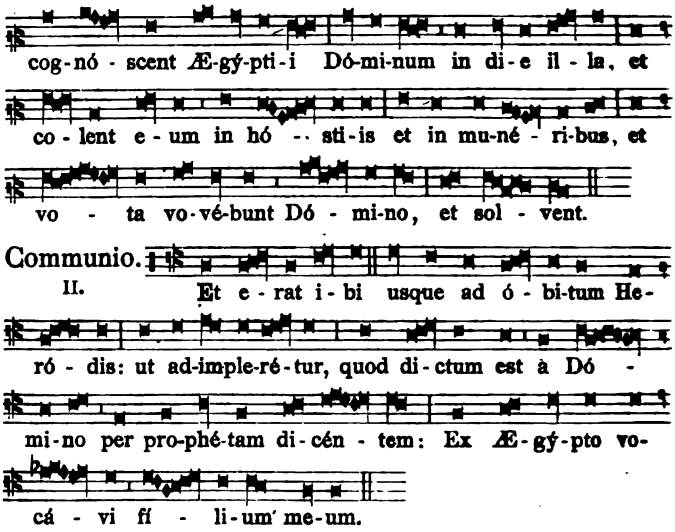

Die 19. Februarii. S. Conradi Placentini Conf.

Missa. Justus ut palma. *pag.* [32].

Die 26. Febr. S. Margaritæ Cortonensis Pœnitentis.

Missa. Cognóvl. *pag.* [49].

Die 5. Martii. S. Joannis Josephi a Cruce Conf.

Missa. Justus ut palma. *pag.* [32].

Die 18. Martii. S. Gabrielis Archangeli.

Intr. Benedícite Dóminum. *p.* [60]. — *Grad.* Benedícite. 403.

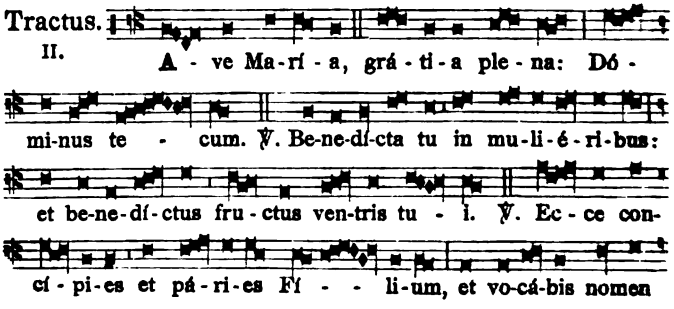

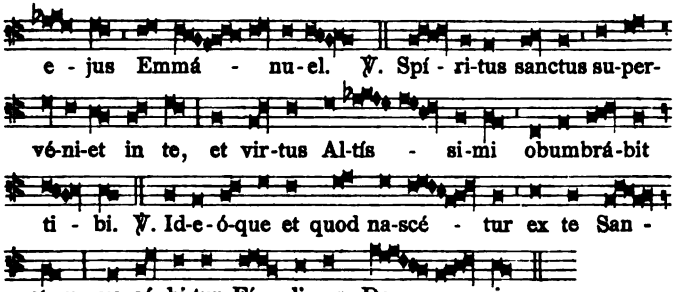

Temp. Pasch., omissis Graduali, et Tractu, dicitur:

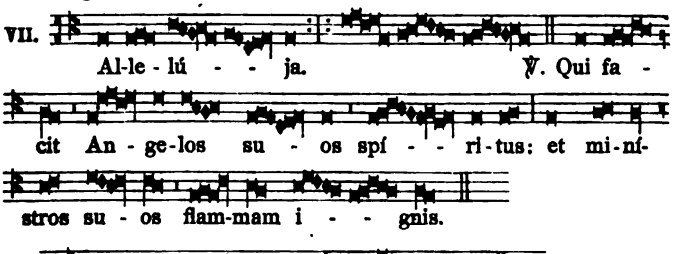

℣. Ave Maria. *p.* [77]. Allelúja. *ut supra.* — *Offert.* Stetit Angelus. *p.* [62]. — *Communio.* Benedícite omnes Angeli. *p.* 325: *sed omittitur* Allelúja.

Die 22. Martii. S. Catharinæ Fliscæ Adurnæ Viduæ.

Missa. Cognóvi. *pag.* [49].

Die 5. Aprilis. B. Julianæ Cornelionensis Virg.

Missa. Dilexísti justítiam. *pag.* [43].

Die 16. Aprilis. S. Benedicti Josephi Labre Conf.

Introitus.

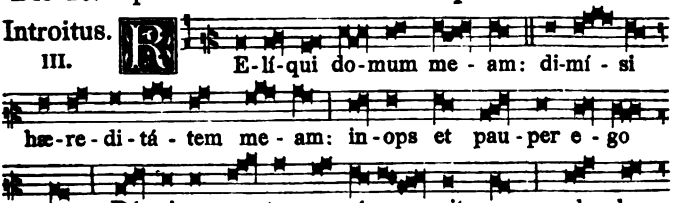

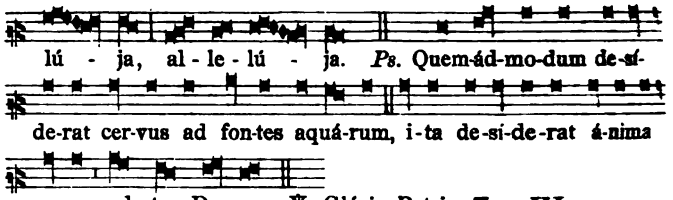
lú - ja, al - le - lú - ja. *Ps.* Quem-ád-mo-dum de-sí-
de-rat cer-vus ad fon-tes aquá-rum, i-ta de-sí-de-rat á-nima
me - a ad te De - us. ℣. Glória Patri. *Ton. III.*

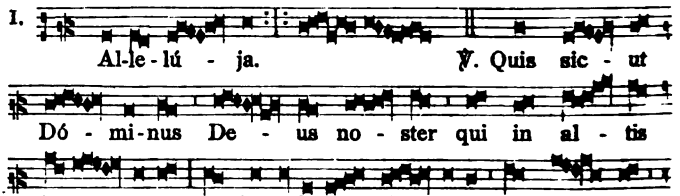
I.
Al-le-lú - ja. ℣. Quis sic - ut
Dó - mi-nus De - us no - ster qui in al - tis
há - bi-tat, et humí-li-a ré - spi-cit in cœ - lo
et in ter - ra?

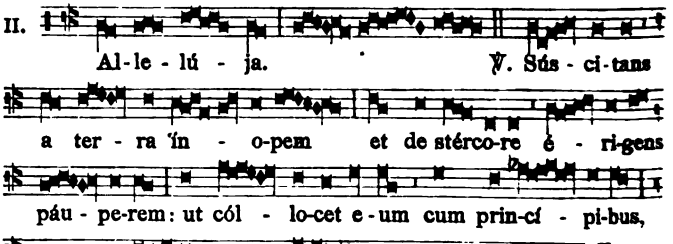
II.
Al-le - lú - ja. ℣. Sús - ci-tans
a ter - ra ín - o-pem et de stérco-re é - ri-gens
páu - pe-rem: ut cól - lo-cet e-um cum prin-cí - pi-bus,
cum prin-cí - pi-bus pó - pu-li su - i.

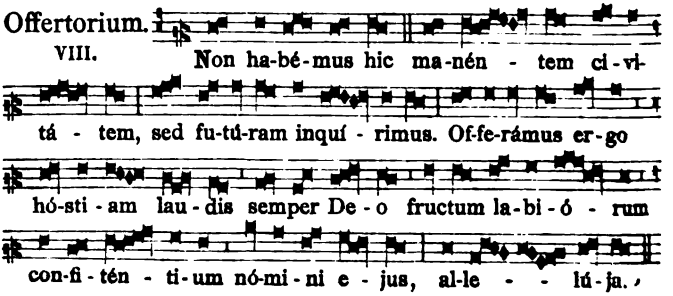
Offertorium.
VIII.
Non ha-bé-mus hic ma-nén - tem ci-vi-
tá - tem, sed fu-tú-ram inquí - rimus. Of-fe-rámus er-go
hó-sti - am lau - dis semper De - o fructum la-bi-ó - rum
con-fi-tén - ti-um nó-mi-ni e - jus, al-le - - lú-ja.

Communio.
I.

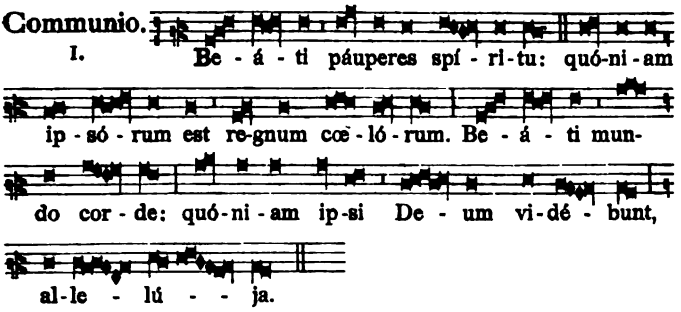

Die 24. Aprilis. S. Boni Latronis.

Intr. Nos autem gloriári. *p.* [70]. — Allelúja, allel. ℣. Dícite in géntibus. *p.* [72]. — Allelúja. ℣. Dulce lignum. Allelúja. *p.* [72].

Offertorium.
II.

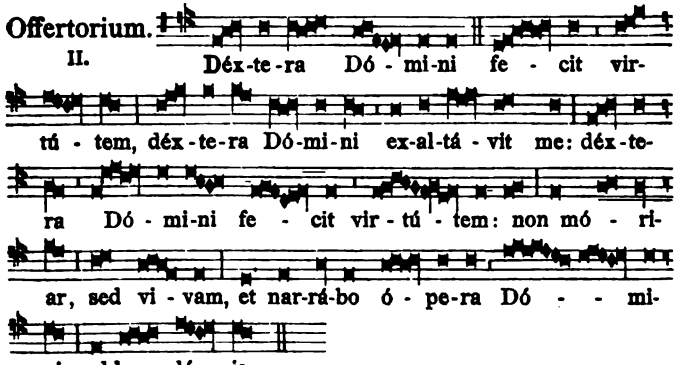

Communio. Per signum crucis. *pag.* [73].

Die 26. Aprilis. B. M. V. de Bono Consilio.

Introitus.
I.

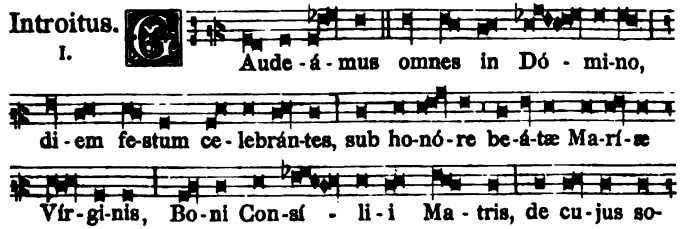

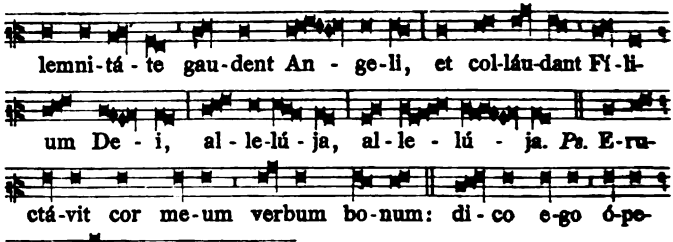

℣. Glória Patri. *Ton. I.*

Allelúja, allelúja. ℣. Ave María. *pag.* [77].

VIII. 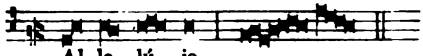

℣. Per te, Dei Génitrix. *pag.* 360. Allelúja. *ut supra.*

Offertorium. Recordáre. *pag.* 360.

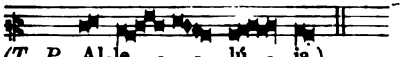

Communio. Regína mundi. *pag.* 360.

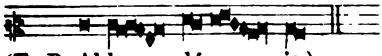

Die 27. Aprilis. B. Petri Canisii Confessoris.

Missa. Justus ut palma. *pag.* [32].

Dom. I. Maji. B. Mariæ V. divini Pastoris Matris.

Missa. Salve sancta parens. *ut in Missis votivis temp. Pasch. pag.* [80]; *extra temp. Pasch.* Salve. *pag.* [81].

Die 6. Maji. S. Joannis Damasceni Conf.

Introitus. IV. 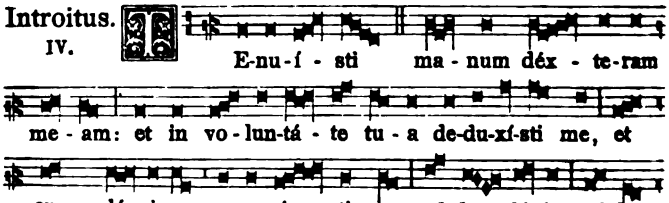

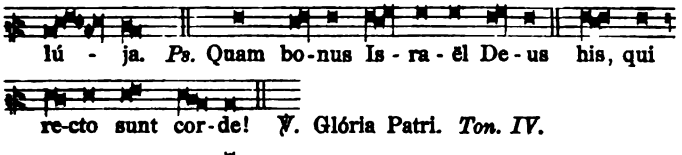

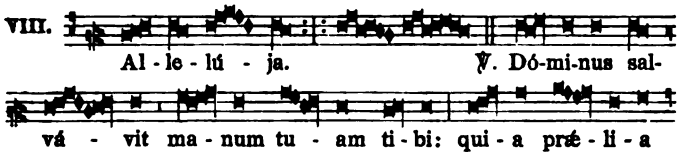

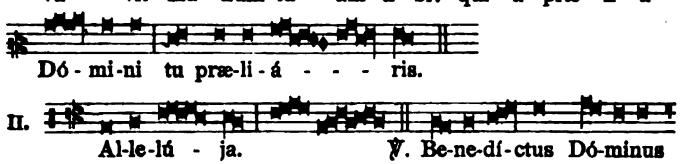

Si festum celebretur post Pentecosten.

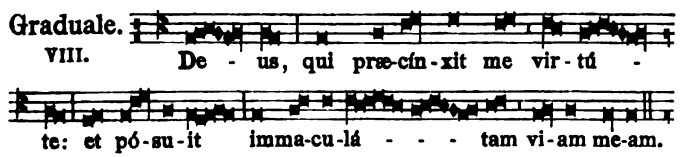

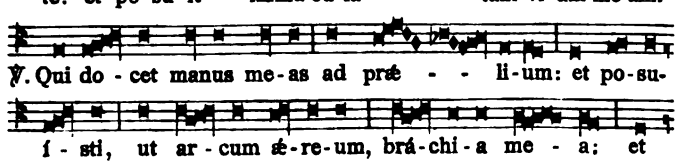

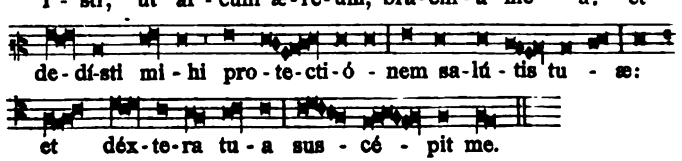

III.

Al-le - lú - ja. ℣. Pér - sequar i-ni-

mí - cos me - os, et compre-hén - dam il - los: confrín - gam

il - los, nec pót - e-runt sta - re: ca - dent sub - tus

pe-des me - os. Allelúja. *ut supra.*

Offertorium.

IV.

Li - gnum ha - bet spem, si præ - cí - sum

fú - e-rit, rur-sum vi - ré - scit, et ra - mi e - jus púl -

lu-lant, al - le - lú - ja.

Communio.

II.

Brá - chi - a pec - ca - tó - rum con -

te-rén - tur, con-fír-mat au - tem ju - stus Dó - mi-nus, al-

le - lú - ja.

Die 11. Maji. S. Francisci de Hieronymo Conf.

Introitus.

VIII.

La-ma, ne ces-sea, qua-si tu - ba ex-

ál - ta vo - cem tu - am, et annúnti-a pó - pu-lo me - o

scé - le-ra e - ó-rum, et dó - mu - i Is-ra-él peccá - ta

e - ó - rum. (*T. P.* Al-le - lú - ja, al - le - lú - ja.) *Ps.* Ec-

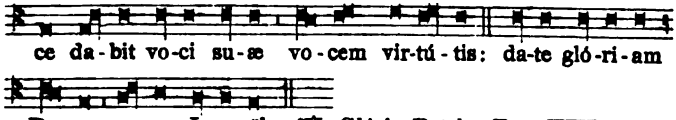

Temp. Pasch. Allelúja, allelúja. ℣. Beátus vir, qui suffert. *p.* [31]. — Allelúja. ℣. Amávit eum Dóminus. Allelúja. *p.* [28]. — *Extra Temp. Pasch. Grad.* Justus ut palma. *p.* [31]. — Allelúja, allelúja. ℣. Beátus vir, qui suffert. Allelúja. *ibid.*

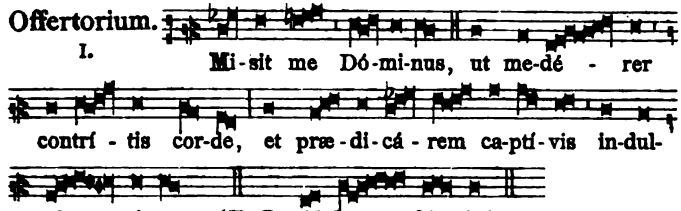

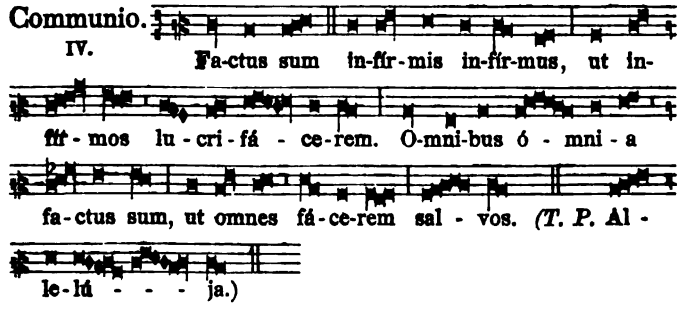

Die 13. Maji. S. Peregrini Confessoris.

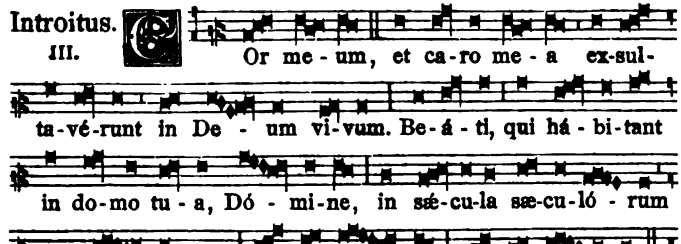

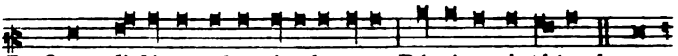

Ps. Quam di-lé-cta ta-berná-cu-la tu-a, Dó-mi-ne vir-tú-tum! con-

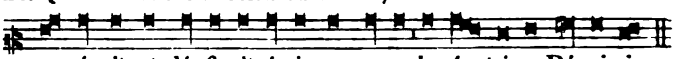

cu-pí-scit, et dé-fi-cit á-ni-ma me-a in á-tri-a Dó-mi-ni.
℣. Glória Patri. *Ton. III.*
Allelúja, allelúja. ℣. De excélso. *p.* 328. — Allelúja. ℣. Concáluit. Allelúja. *p.* 328.

Extra tempus Paschale dicitur

Graduale. VI.

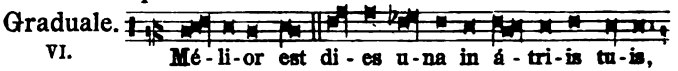

Mé-li-or est di-es u-na in á-tri-is tu-is,

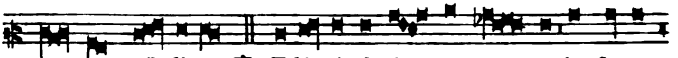

su-per míl-li-a. ℣. E-lé-gi ab-jé-ctus es-se in domo

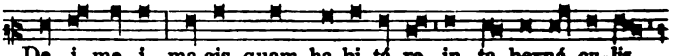

De-i me-i, ma-gis quam ha-bi-tá-re in ta-berná-cu-lis

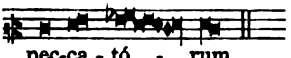

pec-ca-tó-rum.
Allelúja, allelúja. ℣. De excélso. Allelúja. *p.* 328.

Offertorium. VI.

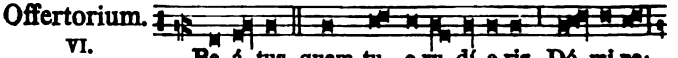

Be-á-tus, quem tu e-ru-dí-e-ris, Dó-mi-ne:

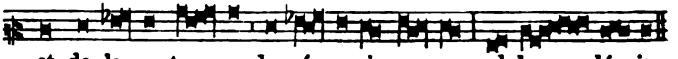

et de le-ge tu-a do-cú-e-ris e-um, al-le-lú-ja.

Communio. II.

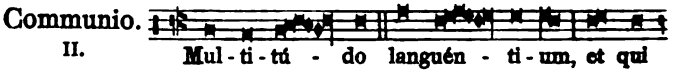

Mul-ti-tú-do languén-ti-um, et qui

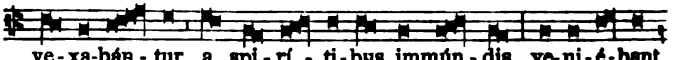

ve-xa-bán-tur a spi-rí-ti-bus immún-dis, ve-ni-é-bant

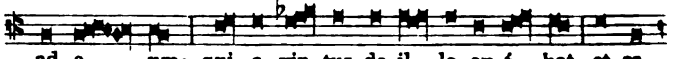

ad e-um: qui-a vir-tus de il-lo ex-í-bat, et sa-

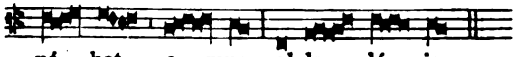

ná-bat o-mnes, al-le-lú-ja.
℣ *Alibi Missa.* Justus ut palma. *p.* [32].

Die 15. Maji. S. Isidori Agricolæ, Conf.

Intr. Justus ut palma. *p.* [32]. — *Temp. Pasch.* Allelúja, allelúja. ℣. Beátus vir, qui timet. *p.* [33]. — Allelúja. ℣. Justus ger-

minábit. Allelúja. *ibid.* — *Extra temp. Pasch. Grad.* Os justi. *p.* [28]. — Allelúja, allelúja. ℣. Beátus vir, qui timet. Allelúja. *p:* [33]. — *Offert.* In virtúte tua. *p.* [33]. — *Comm.* Amen dico vobis. *p.* [34].

Die 16. Maji. S. Joannis Nepomuceni Mart.

Temp. Pasch. Missa. Protexísti. *pag.* [11].
Extra temp. Pasch. Missa. Lætábitur. *pag.* [8].

Eadem Die. S. Joannis Nepomuceni Mart.

Pro aliquibus locis.

Introitus. I.

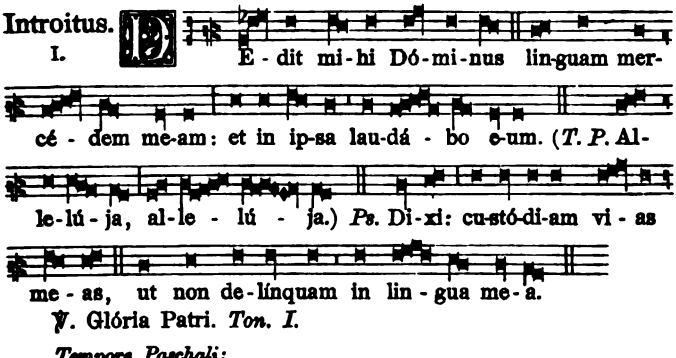

℣. Glória Patri. *Ton. I.*

Tempore Paschali:

VII.

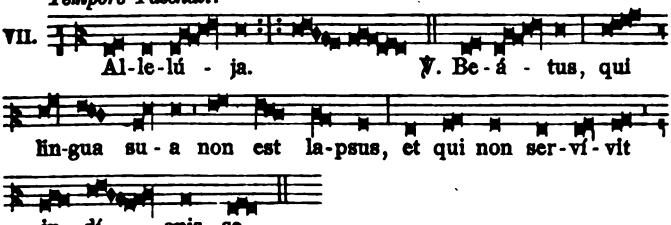

VIII.

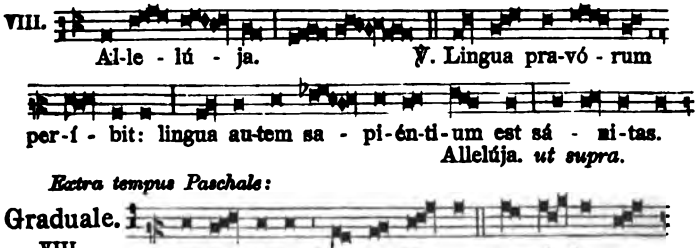

Extra tempus Paschale:

Graduale. VIII.

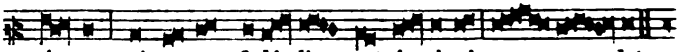

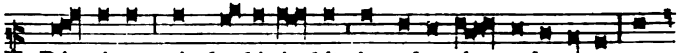

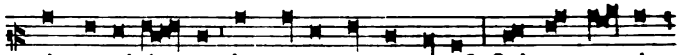

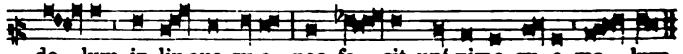

Allelúja, allelúja. ℣. Beátus, qui. Allelúja. *pag.* [123].

Offertorium. VII.

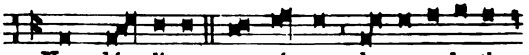

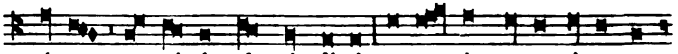

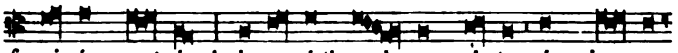

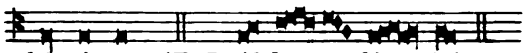

Communio. V.

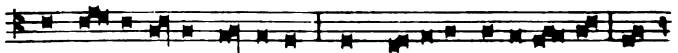

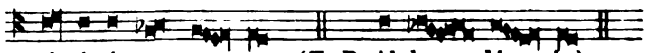

Die 21. Maji. S. Felicis a Cantalicio Confess.

Introitus. VIII.

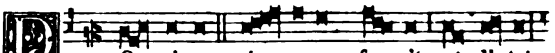

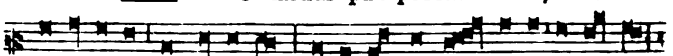

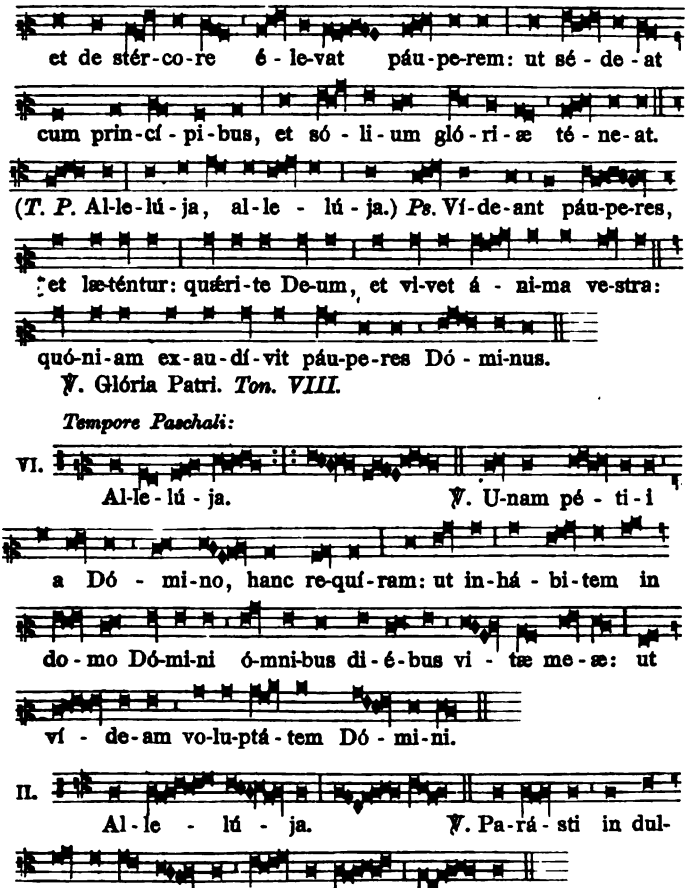
et de stér-co-re é - le-vat páu-pe-rem: ut sé - de - at
cum prin-cí - pi-bus, et só - li - um gló - ri - æ té - ne-at.
(*T. P.* Al-le-lú - ja, al-le - lú - ja.) *Ps.* Ví-de-ant páu-pe-res,
et læ-téntur: quéri-te De-um, et vi-vet á - ni-ma ve-stra:
quó-ni-am ex-au-dí-vit páu-pe-res Dó - mi-nus.
℣. Glória Patri. *Ton. VIII.*
Tempore Paschali:
VI.
Al-le-lú - ja. ℣. U-nam pé - ti - i
a Dó - mi-no, hanc re-quí-ram: ut in-há - bi-tem in
do - mo Dó-mi-ni ó-mni-bus di-é-bus vi - tæ me-æ: ut
ví - de-am vo-lu-ptá - tem Dó - mi-ni.
II.
Al - le - lú - ja. ℣. Pa-rá - sti in dul-
cé - di-ne tu - a páu - pe-ri, De - us. Allel. *ut supra.*
Extra tempus Paschale:
Graduale.
II.
Mi - sit de sum-mo, et ac-cé - pit me: et
as-súm-psit me de a - quis mul-tis. ℣. Et re-tri-bu-et

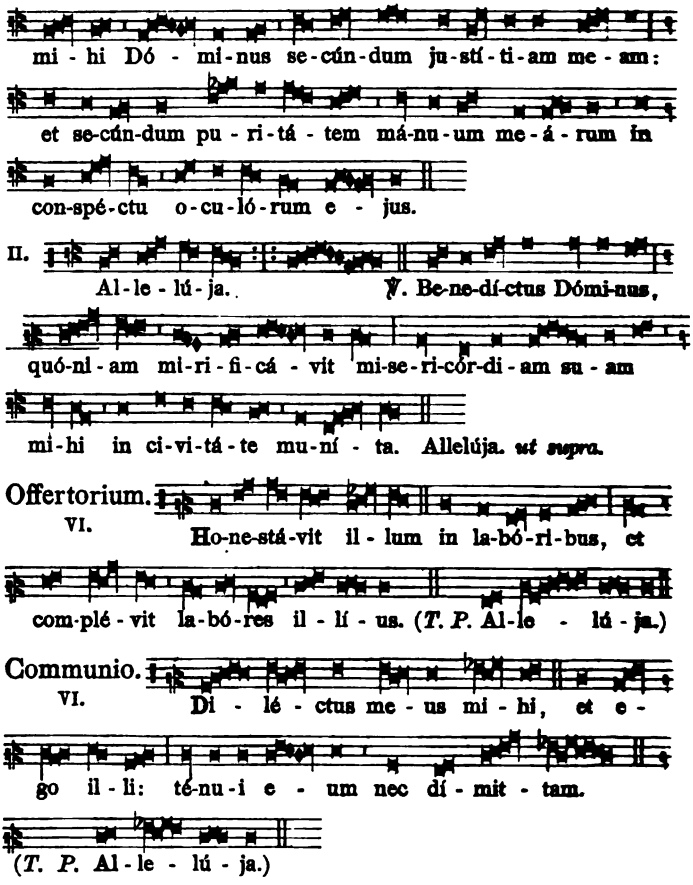

Die 23. Maji. S. Joannis Baptistæ de Rossi Conf.

Missa. Os justi. *de Comm. Conf. non Pont. pag.* [30].

Die 24. Maji.

B. Mariæ V. sub titulo Auxilium Christianorum.

Introitus. Salve, sancta parens. *p.* [81]. *Temp. Paschali ante Ps. adduntur duo* Allelúja. *pag.* [80].

Temp. Pasch. Allelúja, allelúja. ℣. Virga Jesse. *pag.* [80].

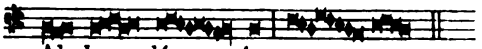

℣. Ave María. Allelúja. *pag.* [77]. — *Extra tempus Paschale. Graduale.* Benedícta et venerábilis es. *pag.* [82]. — Allelúja, allelúja. ℣. Post partum. Allelúja. *ibid.* — *Offert.* Ave María. *ibid.*

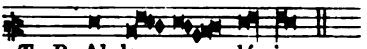

Communio. Beáta víscera. *pag.* [83].

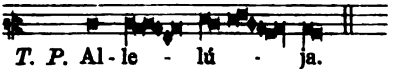

Die 30. Maji.

S. Ferdinandi III. Conf., Castellæ et Leg. Reg.

Missa. Justus ut palma. *pag.* [32].

Feria VI. post Octavam Ss. Corporis Christi.
Sacratissimi Cordis Jesu.

Introitus. III.

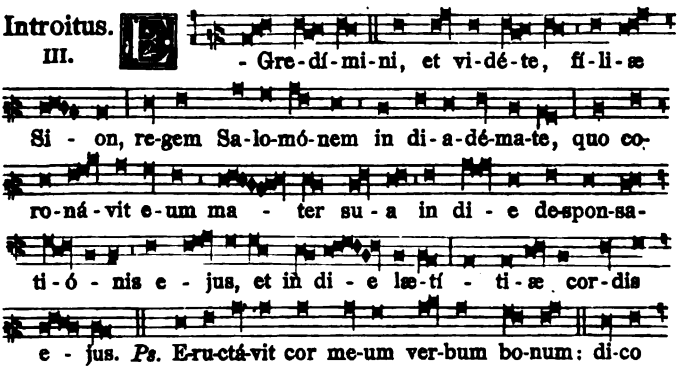

Graduale. V.

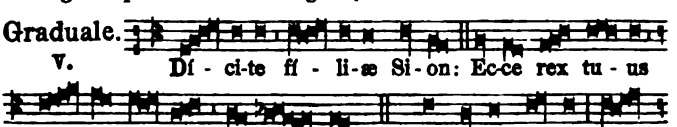

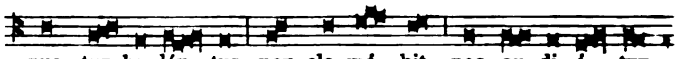

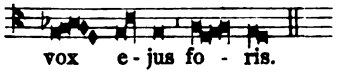

Allelúja, allelúja. ℣. Díscite a me. Allelúja. *pag.* 332.

Offertorium. VI.

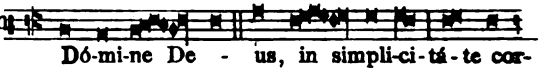

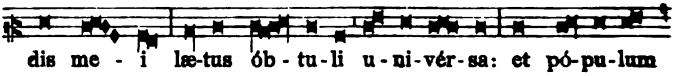

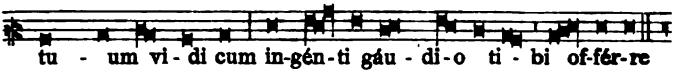

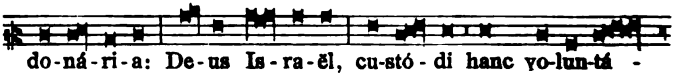

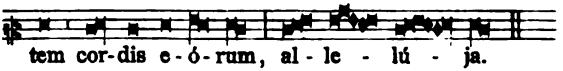

Communio. VIII.

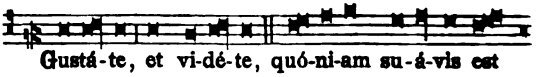

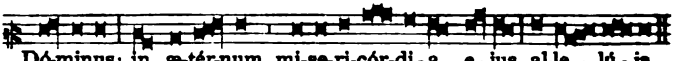

Die 2. Junii. B. Mariæ Annæ a Jesu de Paredes.

Missa. Dilexísti. *pag.* [43].

Die 9. Junii. B. M. V. Matris Gratiarum.

Missa ut in festo sanct. Nom. Mariæ. pag. 394.

Die 15. Junii. S. Germanæ Cousin Virg.

Missa. Vultum tuum. *pag.* [45].

Die 16. Junii. S. Joannis Francisci Regis Conf.

Introitus. VII.

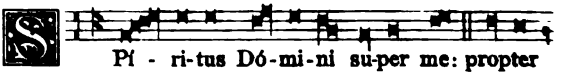

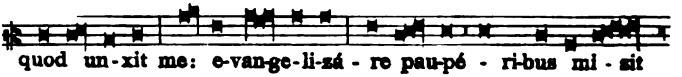

me, sa-ná - re con-trí - tos cor-de, præ-di-cá - re an-num

Dó-mi-ni ac-cé - ptum, et di - em re-tri-bu-ti-ó - nis.

Ps. Ex-súr-ge, Dómi-ne De-us, ex-al-té-tur ma-nus tu - a: ne

ob-li-vi-scá - ris páu-pe-rum. ℣. Glória Patri. *Ton. VII.*

Graduale. Justus ut palma. *pag.* [31].

VIII. Al-le - lú - ja. ℣. Dó - mi-nus da-bit

ver-bum ev-an-ge - li-zán-ti-bus vir-tú - te mul - ta.

Allelúja. *ut supra.*

Offertorium. V. Be-ne-dí-cti-o per-i-tú-ri su-per me ve-

ni-é-bat, et cor ví - du - æ con-so-lá-tus sum: ó-cu-lus

fu-i cæ - co, et pes clau - do; pa-ter e - ram páu - pe-rum.

Communio. VI. Quam pulchri su-per mon-tes pe-des annun-

ti - án - tis et præ-di-cán-tis pa - cem: annun-ti-án -

tis bo-num, præ-di-cán-tis sa-lú - tem!

Dominica ante festum Nativ. S. Joannis Bapt.

B. Mariæ V. sub tit. de Perpetuo Succursu.

Introitus. Gaudeámus omnes. *pag.* 359.

Graduale.

V. To-ta for-mó - sa et su-á - vis es, fí - li-a

Si - on, pulchra ut lu - na, e-lé - cta ut sol, ter-rí -

bi-lis ut ca-stró-rum á - ci-es or-di-ná - - ta.

℣. Be-ne-dí-xit te Dó - mi-nus in vir-tú-te su - a, qui-a

per te ad ní-hi-lum red-é - git i-mi-mí-cos no - stros.

Allelúja, allelúja. ℣. Ave María. *pag.* [77]. Allelúja. *ut supra.* — *Offert.* Recordáre. *pag.* 360. — *Comm.* Regína mundi. *ibid.*

Die 25. Junii. S. Gallicani Martyris.

Missa. In virtúte tua. *pag.* [6].

Dominica I.
non impedita post Oct. Ss. Apost. Petri et Pauli.

In Commem. Omnium Ss. Summorum Pontificum.

Introitus.

III. Ongre-gá - te il - li sanctos e-jus, qui

or-di-na-vé - runt te - sta-mén-tum e-jus su-per sa-cri-fí-

ci-a. Et an-nun-ti-á - bunt cœ - li ju-stí - ti-am e-jus:

qui-a De - us tu-us e - go sum. *Ps.* De - us de-ó-rum

Dó-mi-nus lo-cú-tus est: et vo-cá-vit ter-ram.

℣. Glória Patri. *Ton. III.*

Grad. Sacerdótes ejus. *p.* [26]. — Allelúja, allelúja. ℣. Jurávit Dóminus. Allelúja. *ibid.* — *Offert.* Invéni David. *p.* [24].

Communio. II.

Vé-ri-tas me - a, et mi-se-ri-cór-di-a me - a cum ip - so: et in nó-mi-ne me - o ex-al-tá - bi-tur cor-nu e - - jus.

Die 3. Julii. S. Martialis Episc. et Conf.

Missa. Sacerdótes tui. *pag.* [25].

Die 4. Julii. S. Irenæi Episcopi et Martyris.

Introitus. IV.

Ex ve-ri-tá - tis fu-it in o - re e-jus, et in-í-qui-tas non est in-vén-ta in lá - bi-is e-jus: in pa - ce, et in æ-qui-tá - te am-bu-lá - vit me-cum, et mul-tos a-vér - tit ab i-ni-qui-tá - te.

Ps. Cum his qui odé-runt pa-cem, e-ram pa-cí-fi-cus: quum lo-qué-bar il-lis, im-pu-gná-bant me gra-tis.

℣. Glória Patri. *Ton. IV.*

Graduale. VIII.

Pro - pter fra-tres me - os, et pró-xi-mos me - os lo-qué-bar pa - cem de te. ℣. Cu-stó - di in-no-cénti-am, et vi-de æ-qui-tá - tem: quóni-am sunt re-li-qui-æ hó-mi-ni pa-cí - fi-co.

VIII.

Al - le - - lú - ja. ℣. In

mul-ti-tú-di-ne pres-by-te-ró - rum pru-dén-ti-um sta, et

sa-pi-én-ti-æ il-ló-rum ex çorde con-jún-ge-re: ut o-mnem

nar-ra-ti-ó-nem De - i pos - sis au-dí - re.

Allelúja. *ut supra.*

Offertorium.
I.

Doctrí-nam qua-si an-te-lu-cá-num il-lú-

mi-no ó-mni-bus, et e-nar-rá-bo il-lam usque ad

lon-gín - - - quum.

Communio.
III.

Vi-dé-te quóni-am non so-li mi-hi la-

bo-rá-vi, sed ó-mni-bus ex-qui-rén-ti-bus ve-ri-tá-tem.

Die 5. Julii. S. Michaëlis de Sanctis Conf.

Introitus.
VIII.

On-summá-tus in bre-vi, ex-plé-vit

témpo-ra mul-ta: plá-ci-ta e-nim e-rat De - o á-ni-

ma il-lí - us: propter hoc prope-rá - vit e-dú-ce-re il-lum

de mé-di-o i-ni-qui-tá - tum. *Ps.* Quem-ád-modum de-sí-

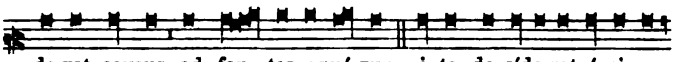

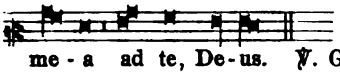

Graduale.

III.

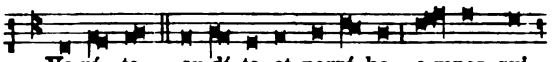

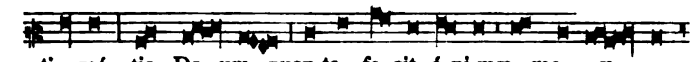

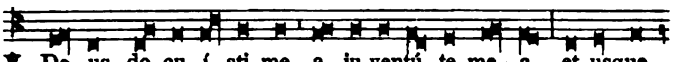

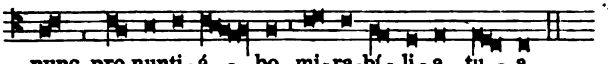

III.

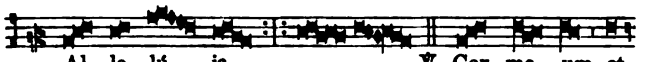

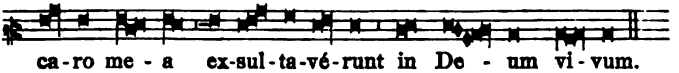

Allelúja. *ut supra.*

Offertorium.

IV.

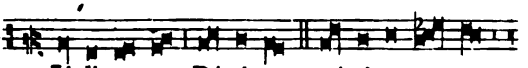

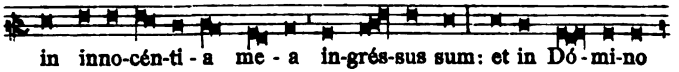

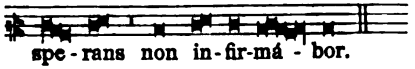

Communio.

V.

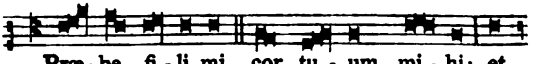

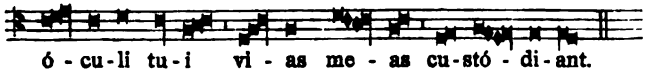

Die 7. Julii. S. Pulcheriæ Imperatricis, Virg.

Intr. Vultum tuum. *pag.* [45]. — *Grad.* Spécie tua. *pag.* [43].

III.

Al - le - lú - ja. ℣. Fí - li - æ re -

gum in ho-nó-re tu - o: á - sti-tit re-gí - na a dex-tris

tu - is in ve-stí - tu de-au-rá - to, cir-cúmda-ta

va-ri-e-tá - - te. Allelúja. *ut supra.*

Offertorium.

V.

Tu gló-ri-a Je-rú - sa-lem, tu læ-tí - ti-a

Is - ra - ël, tu ho-no-ri - fi-cén-ti-a pó-pu-li no-stri:

qui - a fe-cí - sti vi-rí - li-ter, et confortá-tum est cor

tu - um, e - o quod ca-sti-tá-tem a-má - ve-ris.

Communio.

I.

O quam pulchra est ca - sta ge-ne-rá - ti - o

cum cla-ri-tá - te! Immor-tá - lis est e - nim memó - ri - a

il - lí - us, quó-ni-am et a-pud De-um no - ta est, et

a-pud hó - mi-nes.

Eadem Die. S. Laurentii a Brundusio Conf.

Introitus.

VI.

N sermó - ni-bus Dó-mi-ni ó - per-a

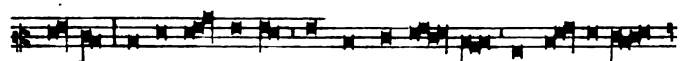

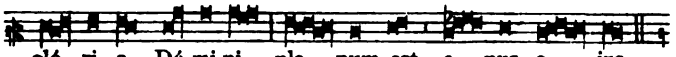

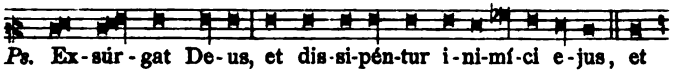

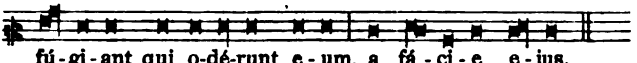

℣. Glória Patri. *Ton. VI.*

Graduale.

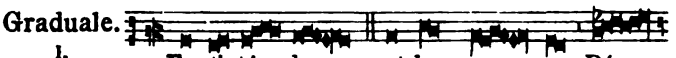

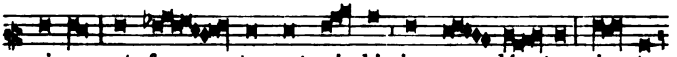

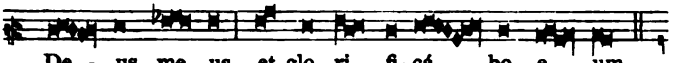

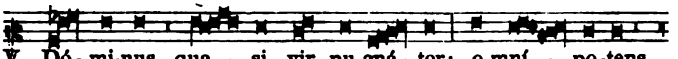

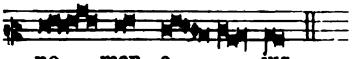

VII.

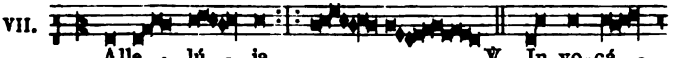

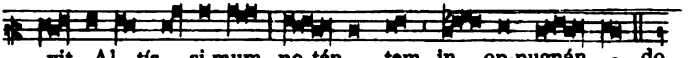

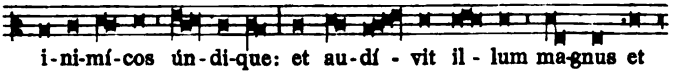

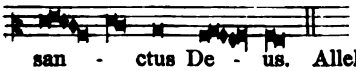

Offertorium.

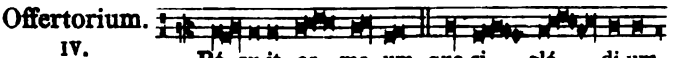

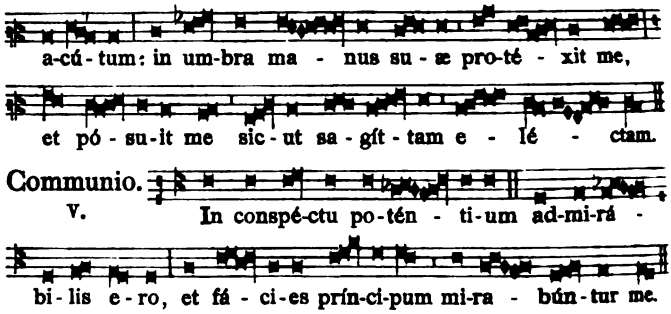

Die 9. Julii.

Prodigiorum B. M. V. alicubi sub titulo Reginæ Pacis.

Missa. Salve, sancta parens. *pag.* [81].

Eadem Die.

Ss. Nicolai et Sociorum Martyrum Gorcomiens.

Missa. Intret in conspéctu tuo. *pag.* [15].

Eadem Die. **S. Veronicæ de Julianis Virg.**

Missa. Dilexísti. *pag.* [43].

Die 15. Julii. **Divisionis Duodecim Apostolorum.**

Missa. Mihi autem nimis. *pag.* [63].

Alia Missa *de eodem Festo ut infra Octavam Ss. Apostol. Petri et Pauli. pag.* 355.

Die 16. Julii. In Festo Triumphi **S. Crucis.**

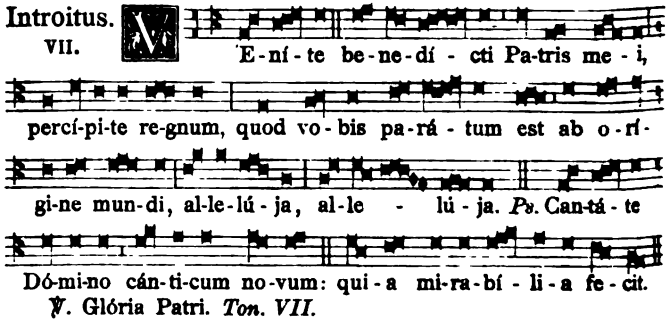

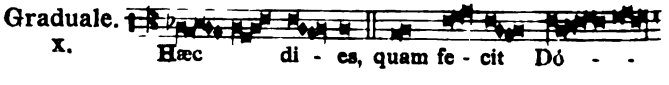

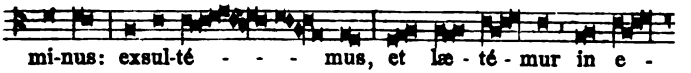

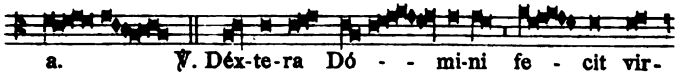

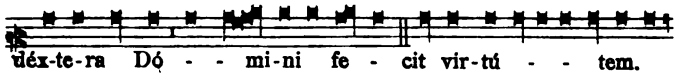

VIII.

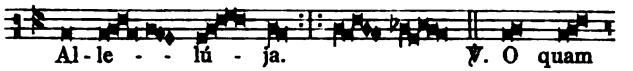

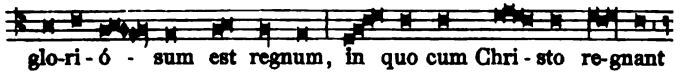

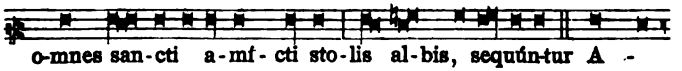

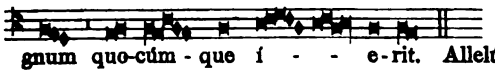

Offert. Déxtera Dómini. *p.* [117]. — *Comm.* Benedícimus. *p.* [59].

Die 17. Julii. S. Alexii Confessoris.

Introitus.

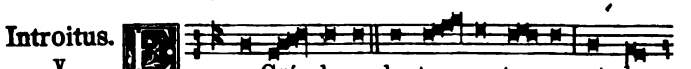

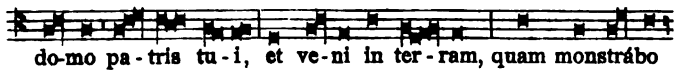

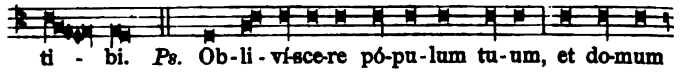

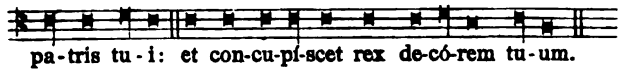

℣. Glória Patri. *Ton. V.*

Graduale.

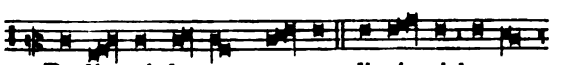

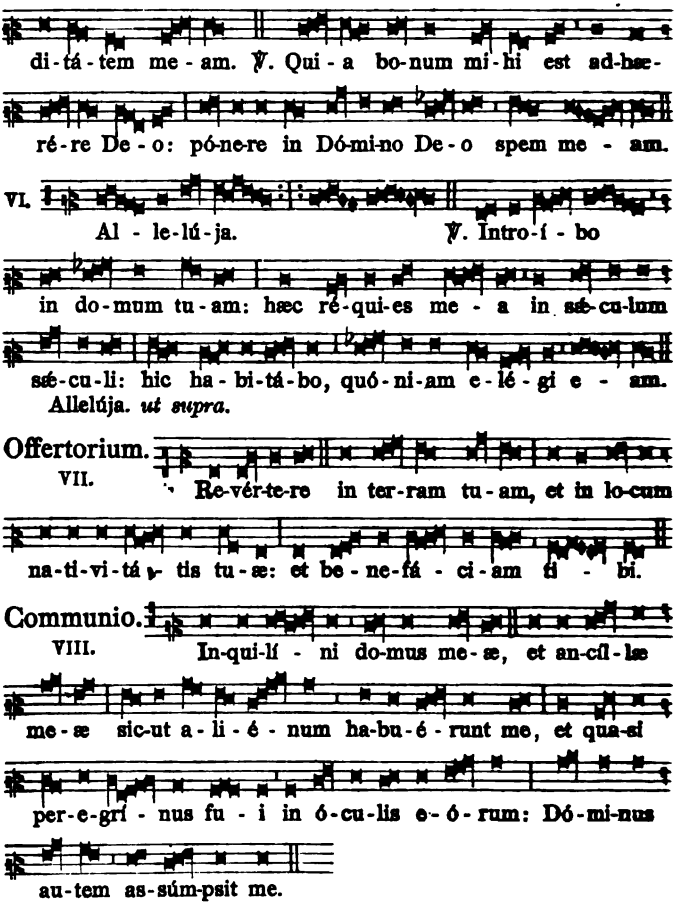

Die 27. Julii. **S. Pantaleonis Martyris.**

Missa. Lætábitur justus. *pag.* [8].

Die 11. Augusti. **S. Philumenæ Virg. et Mart.**

Missa. Loquébar. *pag.* [36].

Die 16. Augusti. **S. Rochi Confessoris.**

Missa. Justus ut palma. *pag.* [32].

Die 18. Augusti. S. Helenæ Imperatricis, Viduæ.

Missa. Cognóvi. *pag.* [49]. *Alia Missa ut sequitur:*

Introitus. Mihi autem absit. *pag.* 397, *usque ad Ps.*

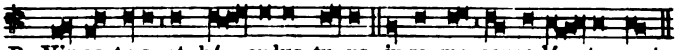

Ps. Vir-ga tu-a et bá - cu-lus tu-us, ip-sa me conso-lá - ta sunt.
℣. Glória Patri. *Ton. II.*

Graduale.

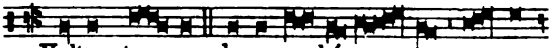

II. Vultum tu - um depre-ca - bún - tur o-mnes

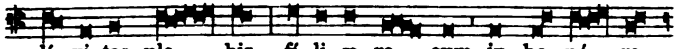

dí - vi-tes ple - bis: fí - li - æ re - gum in ho - nó - re

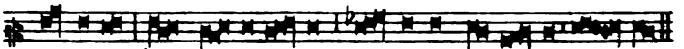

tu - o. ℣. Ad-du-cén - tur re - gi vír - gi-nes post e - am:

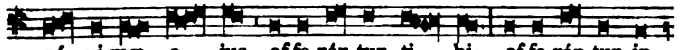

pró - xi-mæ e - jus af-fe-rén-tur ti - bi: af-fe-rén-tur in

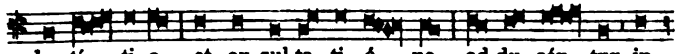

læ-tí - ti-a, et ex-sul-ta - ti - ó - ne, ad-du-cén - tur in

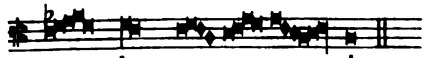

tem - plum re - - - gis.

VIII.

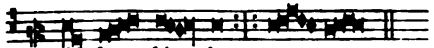

Al - le - lú - ja.

℣. Dispérsit, dedit paupéribus. *p.* 335. Allelúja. *ut supra.*

Offertorium.

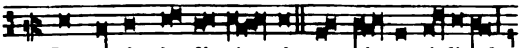

IV. Non e-nim ju-di-cá - vi me sci - re á-li-ud,

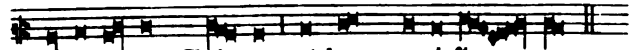

ní - si Je-sum Chri-stum, et hunc cru-ci-fí - xum.

Communio.

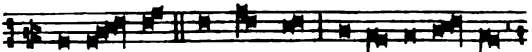

I. A-scén-dam in pal-mam, et appre-hén-dam

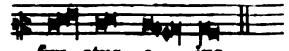

fru - ctus e - jus.

Eadem Die. S. Claræ a Cruce de Montefalco Virg.

Introitus. I.

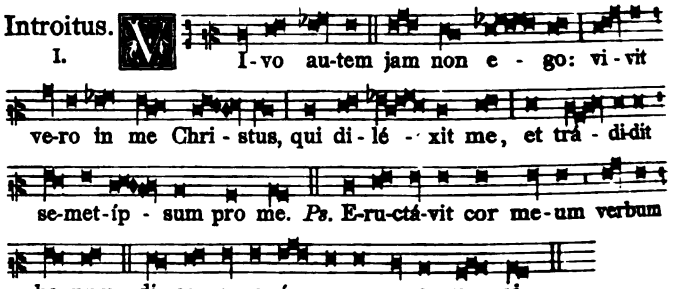
V I-vo au-tem jam non e - go: vi-vit
ve-ro in me Chri - stus, qui di - lé - xit me, et trá - di-dit
se-met-íp - sum pro me. *Ps.* E-ru-ctá-vit cor me-um verbum
bo-num: di-co e-go ó - pe-ra me-a re - gi.

℣. Glória Patri. *Ton. I.*

Graduale. X.

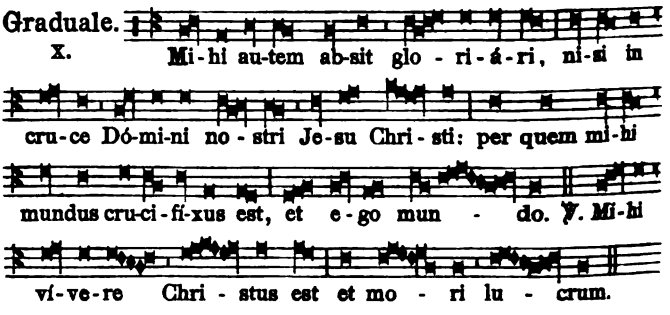
Mi-hi au-tem ab-sit glo - ri-á-ri, ni-si in
cru-ce Dó-mi-ni no - stri Je-su Chri - sti: per quem mi-hi
mundus cru-ci-fí-xus est, et e-go mun - do. ℣. Mi-hi
ví-ve-re Chri - stus est et mo - ri lu - crum.

I.

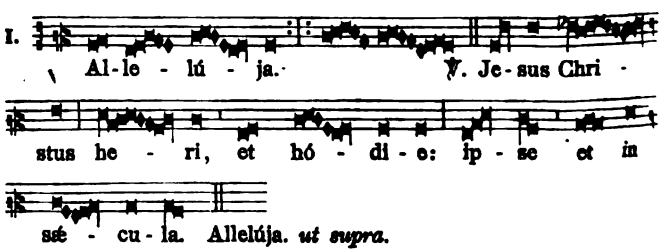
Al-le - lú - ja. ℣. Je-sus Chri -
stus he - ri, et hó - di - e: ip - se et in
sæ - cu - la. Allelúja. *ut supra.*

Offertorium. I.

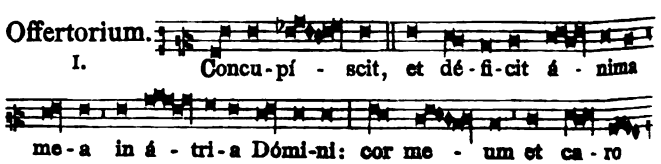
Concu-pí - scit, et dé-fi-cit á - nima
me-a in á - tri-a Dómi-ni: cor me - um et ca - ro

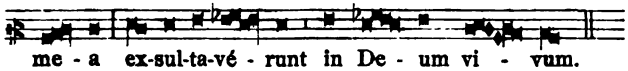

Communio. VIII.

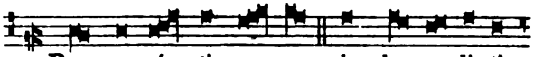

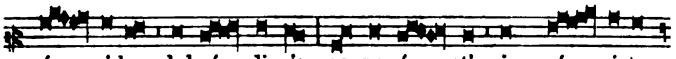

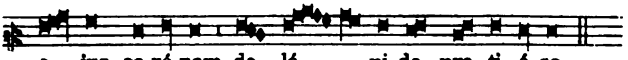

Die 19. Aug. S. Ludovici Episc. Tolosani et Conf.

Missa. Státuit. *pag.* [22].

Die 27. Aug. Transverb. Cordis S. Teresiæ Virg.

Missa. Dilexísti. *pag.* [43].

Dominica post Oct. Assumptionis.

Purissimi Cordis Beatæ Mariæ Virginis.

Introitus. VIII.

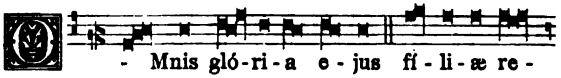

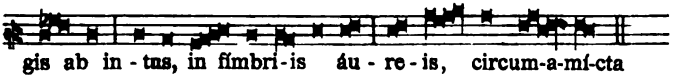

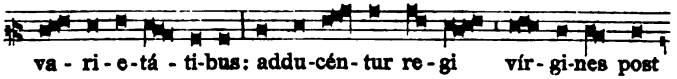

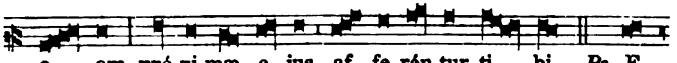

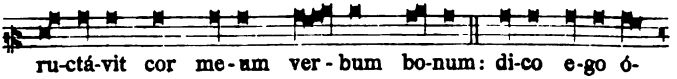

Graduale. X.

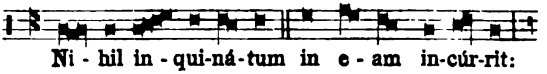

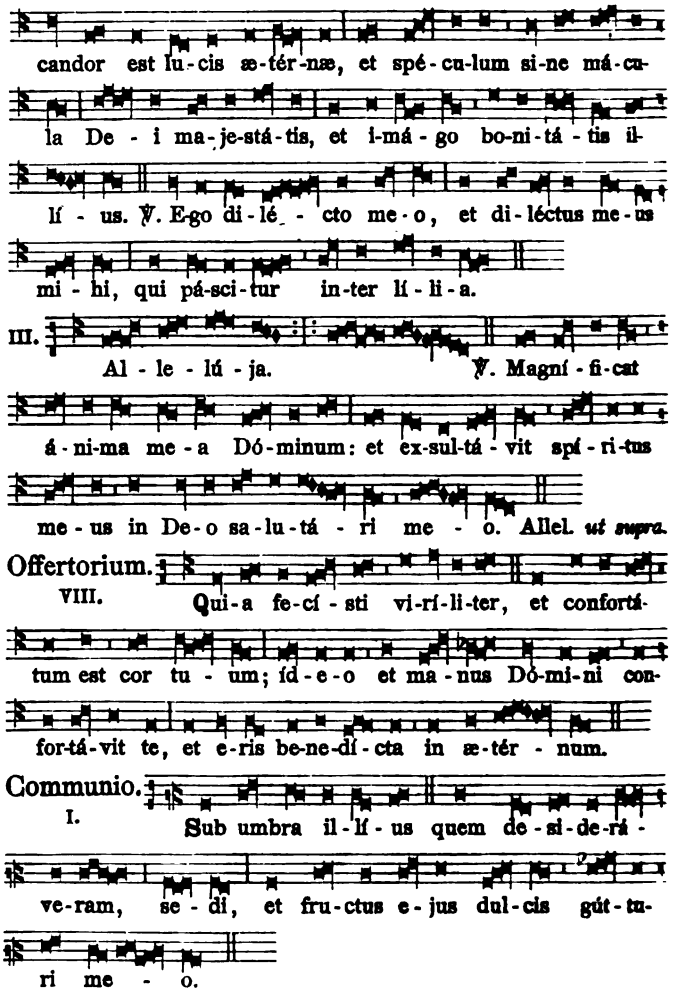

Dominica infra Oct. sive post festum S. Augustini.
B. Mariæ Virg. de Consolatione.

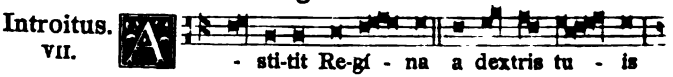

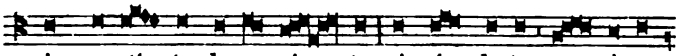

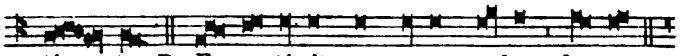

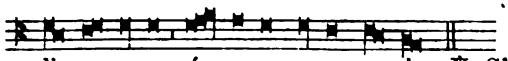

Graduale.

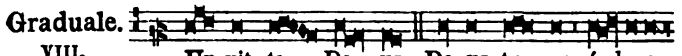

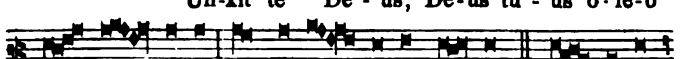

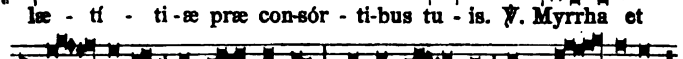

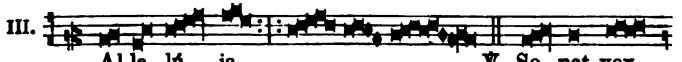

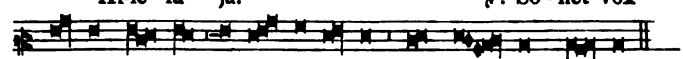

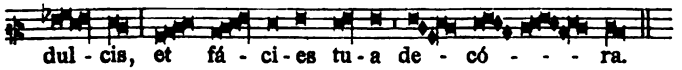

Allelúja. *ut supra.*

Offertorium.

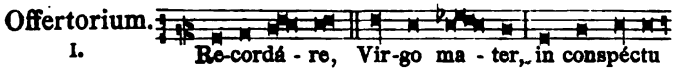

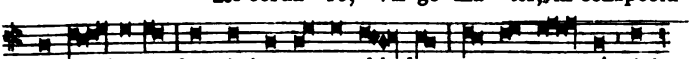

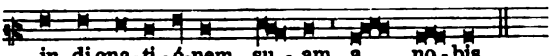

Communio.

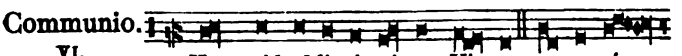

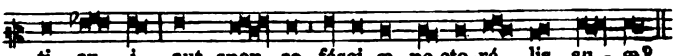

Domin. I. Septembris. Ss. Angelorum Custodum.

Missa ut in die 2. Octobris. pag. 404.

Die 4. Sept. S. Rosæ Viterbiensis Virginis.

Missa. Dilexísti. *pag.* [43].

Eadem Die. S. Rosaliæ Virginis.

Missa. Dilexísti. *pag.* [43].

Die 22. Sept. B. Mariæ de Socos Virginis.

Missa. Dilexísti. *pag.* [43].

Dominica II. Octobris.

Maternitatis Beatæ Mariæ Virginis.

Introitus. Salve, sancta parens. *pag.* [81].

Graduale.

I. E-gre-di - é - tur vir-ga de ra-dí-ce Jes-

se, et flos de ra-dí-ce e - jus a-scén - det. ℣. Et re-qui-

é - scet su-per e - um Spí-ri-tus Dó - mi-ni.

I. Al-le-lú - ja. ℣. Ecce Vir-go con-

cí-pi-et, et pá - ri-et fí - li-um, et vo-cá-bi-tur no-

men e - jus Em-má-nu-el. Allelúja. *ut supra.*

Offertorium.

V. Cum es-set despon-sá-ta ma-ter e - jus

Ma-rí-a Jo-seph, invén-ta est in ú-te-ro ha-bens de

Spí-ri-tu san - cto.

Communio. Beáta víscera Maríæ. *pag.* [83].

Dominica III. Octobris.
Puritatis Beatæ Mariæ Virginis.

Introitus. Salve, sancta parens. *pag.* [81].

Graduale.
X. Sic-ut lí - li-um in - ter spi - nas, sic a-mí - ca me - a in - ter fí - li-as. ℣. Di-lé-ctus me - us mi - hi, et e-go il - li, qui pá - - sci-tur in - ter lí - - - li-a.

VII. Al-le - - lú - ja. ℣. Quæ est i - sta, quæ progré - di-tur qua-si au-ró - ra consúr - gens, pul-chra ut lu-na, e-lé-cta ut sol, ter-rí - bi-lis ut castró-rum á - ci-es or-di-ná - ta? Allelúja. *ut supra.*

Offertorium.
II. Post par-tum, Vir-go, in-vi-o-lá - ta per-man-sí-sti: De - i Gé-ni-trix, inter-cé-de pro no - bis.

Communio.
I. Be-ne-dí - cta et ve-ne-rá - bi-lis es, Virgo Ma - rí - a, quæ si - ne ta-ctu pu-dó - ris in-vén - ta es ma - ter Sal-va-tó - ris.

Die 5. Octobris. S. Gallæ Viduæ.

Missa. Cognóvi. *pag.* [49].

Die 10. Oct. S. Ludovici Bertrandi Confessoris.

Missa. Os justi. *pag.* [30].

Die 17. Oct. B. Margaritæ Mariæ Alacoque Virg.

Missa. Dilexísti. *pag.* [43].

Die 21. Oct. Ss. Ursulæ et Sociarum Virg. et Mart.

Intr. Me exspectavérunt. *p.* [40]. — *Grad.* Dilexísti. *p.* [37]. — Allelúja, allelúja. ℣. Adducéntur. Allelúja. *ibidem.* — *Offert.* Afferéntur regi. *p.* [39]. — *Comm.* Confundántur supérbi. *p.* [39].

℣ *Alibi Missa.* Me exspectavérunt. *pag.* [40].

℣℣ *Alibi Missa.* Loquébar. *pag.* [36].

Die 23. Octobris. Ss. Redemptoris.

Introitus. I.

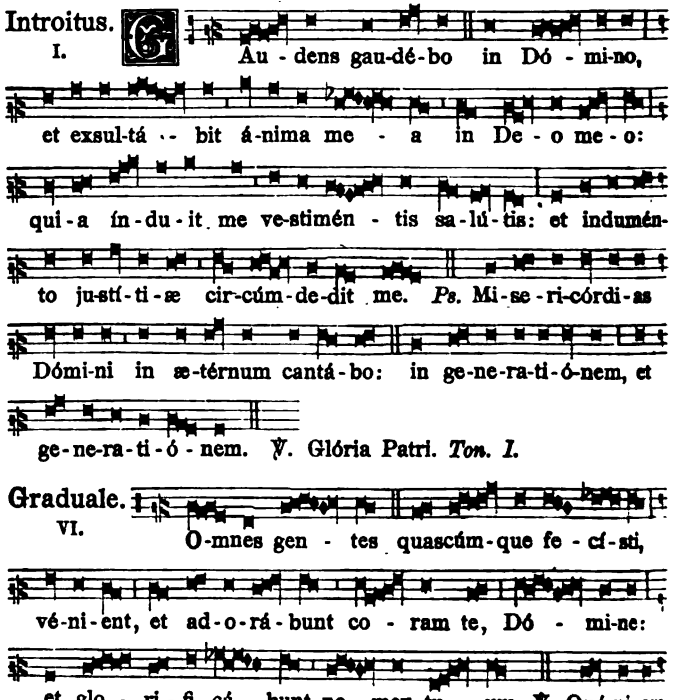

Graduale. VI.

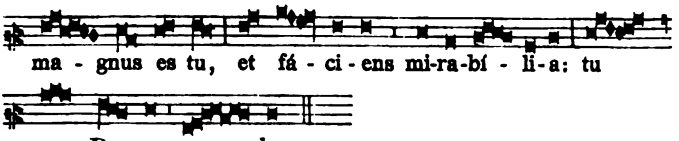

VIII.

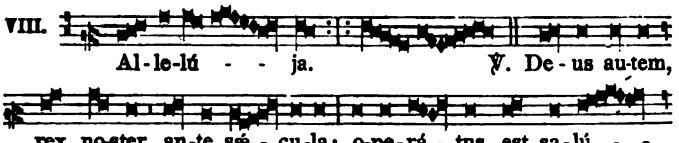

Offertorium.

VIII.

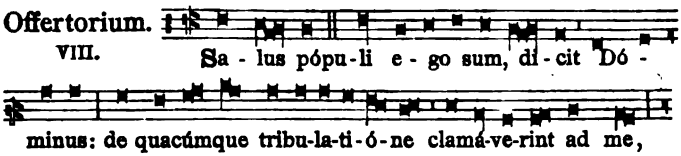

Communio.

III.

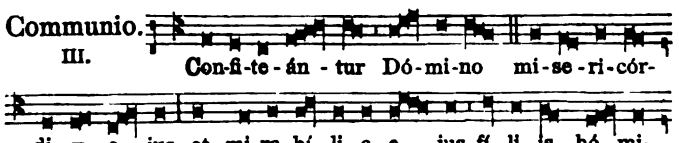

Die 24. Oct. S. Raphaëlis Archangeli.

Introitus. Benedícite Dóminum. *pag.* [60].

Graduale.

VII.

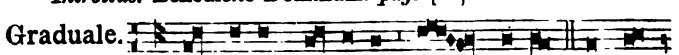

hén-dit, et li-gá-vit dæ - mo-nem. ℣. Ma-gnus Dó-

mi-nus no-ster, et ma-gna vir-tus e - - jus.

II. Al-le-lú - ja. ℣. In conspé-ctu

An-ge-ló-rum psal - lam ti-bi: ad-o-rá-bo ad tem-

plum sanctum tu - um, et con-fi-té-bor nó-mi-ni tu-

o, Dó - mi-ne. Allelúja. ut supra.

Offertorium. Stetit Angelus. *pag.* [62].

Communio. III. Be-ne-dí - ci-te omnes Ange-li Dó-mi-

ni Dó - mi-num: hymnum dí-ci-te, et su-per-ex-al-

tá - - te e - um in sæ-cu-la.

Die 31. Oct. S. Wolfgangi Episc. et Conf.

Missa. Sacerdótes tui. *pag.* [25].

Dominica IV. Octobris. Ss. Reliquiarum.

Introitus. II. Ul-tæ tri-bu-la-ti-ó-nes ju-stó-rum, et

de his ó-mni-bus li-be-rá-bit e - os Dómi-nus: Dómi-nus

cu-stó-dit ó-mni-a os-sa e-ó-rum: u-num ex his non

con-te-ré-tur. *Ps.* Be-ne-dí-cam Dó-mi-num in o-mni tém-

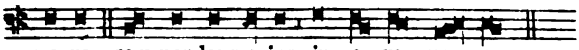
po-re: sem-per laus e-jus in o-re me-o.

℣. Glória Patri. *Ton. II.*

Graduale.

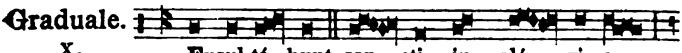
X. Exsul-tá-bunt san-cti in gló-ri-a:

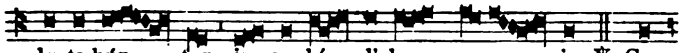
læ-ta-bún-tur in cu-bí-li-bus su-is. ℣. Can-

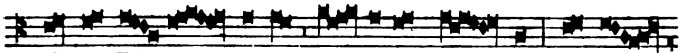
tá-te Dó-mi-no cán-ti-cum no-vum: laus e-

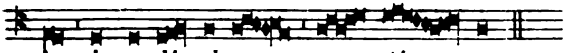
jus in ecclé-si-a san-ctó-rum.

Allelúja, allelúja. ℣. Justi epuléntur. Allelúja. *pag.* [19].

Offertorium. Mirábilis Deus. *pag.* [17].

Communio.

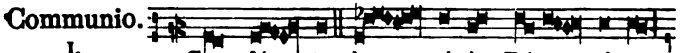
I. Gau-dé-te ju-sti in Dó-mi-no:

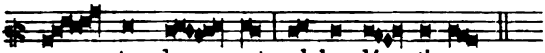
re-ctos de-cet col-lau-dá-ti-o.

Dominica II. Novembris.

Patrocinii Beatæ Mariæ Virginis.

Missa. Salve, sancta parens. *pag.* [81].

Die 5. Nov. S. Zachariæ Conf., Patris S. Joann. Bapt.

Missa. Os justi. *pag.* [80].

Die 13. Nov. S. Stanislai Kostkæ Confess.

Introitus. Consummátus in brevi. *pag.* [132]. *usque ad Ps.*

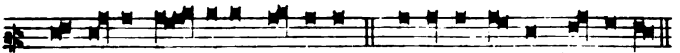
Ps. Laudá-te pú-e-ri Dó-mi-num: laudá-te no-men Dó-mi-ni.

℣. Glória Patri. *Ton. VIII.*

Graduale.

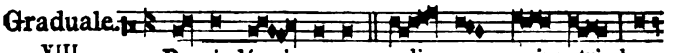
VIII. De-si-dé-ri-um cor-dis e-jus tri-bu-

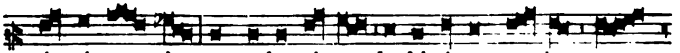
í-sti e-i: et vo-lun-tá-te la-bi-ó-rum e-jus non

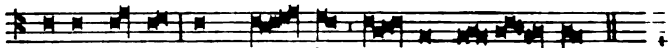

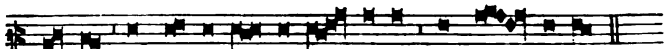

VI.

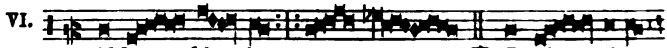

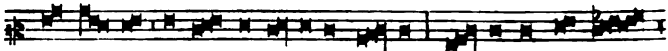

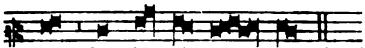

Offertorium.

VIII.

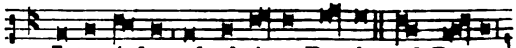

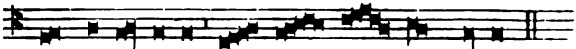

Communio.

I.

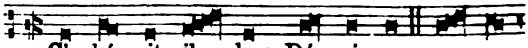

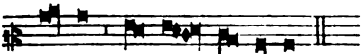

Die 26. Nov. S. Silvestri Abbatis.

Missa. Os justi. *pag.* [34].

Eadem Die. S. Leonardi a Portu Mauritio Conf.

Introitus.

III.

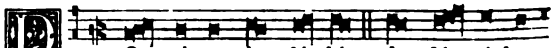

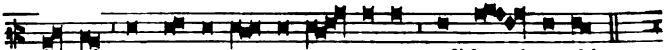

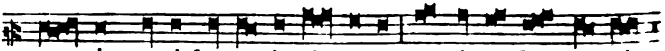

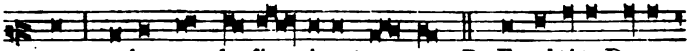

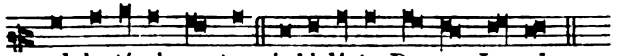

℣. Glória Patri. *Ton. III.*

Graduale. Justus ut palma. *pag.* [31].

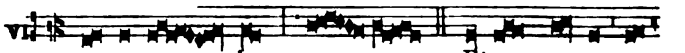

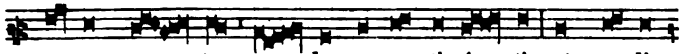

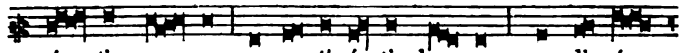

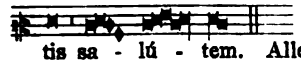

Offertorium.

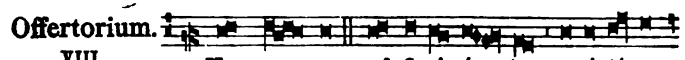

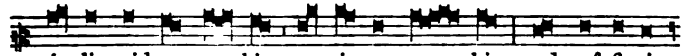

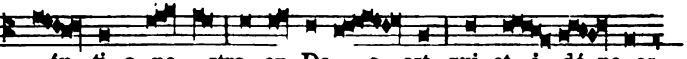

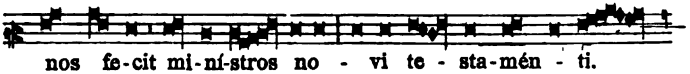

Communio.

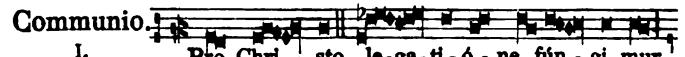

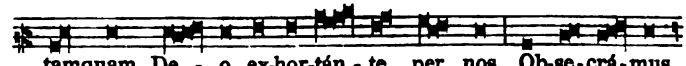

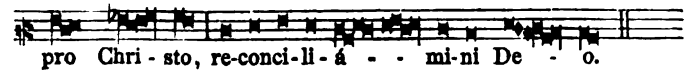

Die 28. Nov. S. Jacobi de Marchia Confessoris.

Introitus. III.

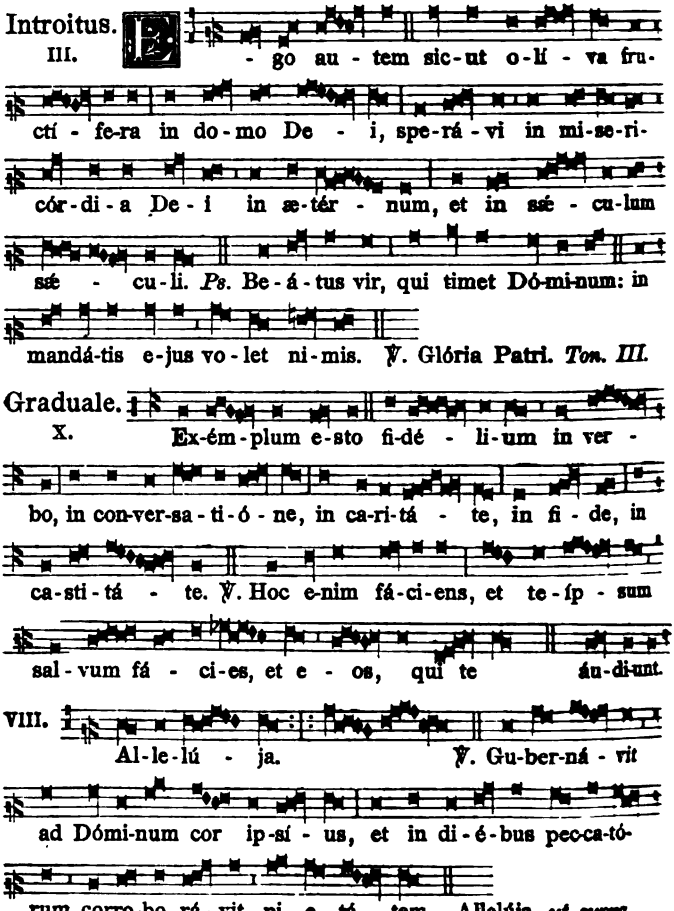

Graduale. X.

VIII.

Offertorium. VI.

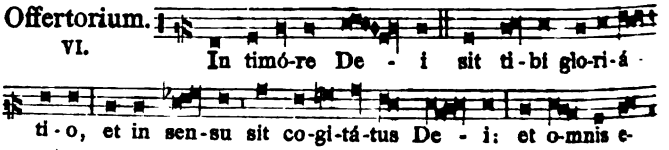

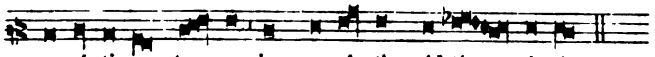

Communio. VIII.

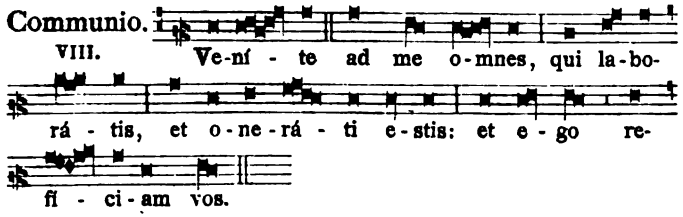

MISSA VOTIVA
PRO FIDEI PROPAGATIONE.

Concessa a Summo Pontifice Gregorio Papa XVI. diebus non impeditis pro Diœcesibus omnibus, in quibus Societas Propagationis Fidei nunc instituta est, vel in posterum erit: cujus Missæ Collectas addere liceat in Missis quæ recurrentibus ejusdem Societatis Festis celebrabuntur; ita tamen ut Collectæ istæ, quando Festum celebretur ritu duplici I. Classis, recitari debeant sub unica conclusione, ad normam Decreti S. Congregationis de Propaganda Fide, de die 21. Augusti 1841.

Introitus. IV.

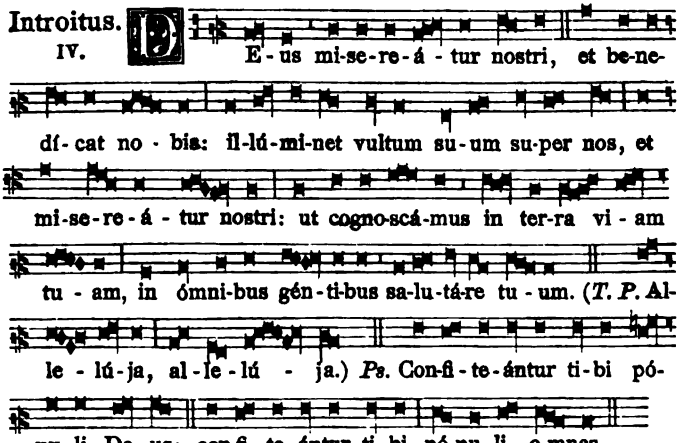

℣. Glória Patri. *Ton. IV.*

Oratio.

Deus, qui omnes hómines vis salvos fieri, et ad agnitiónem veritátis venire: mitte, quæsumus, operários in messem tuam, et da eis cum omni fidúcia loqui verbum tuum; ut sermo tuus

currat, et clarificétur, et omnes gentes cognóscant te solum Deum verum, et quem misísti Jesum Christum Filium tuum, Dóminum nostrum: Qui tecum vivit et regnat.

Léctio libri Sapiéntiæ. *Eccli. 36.*

Miserére nostri, Deus ómnium et réspice nos, et osténde nobis lucem miseratiónum tuárum: et immítte timórem tuum super gentes, quæ non exquisiérunt te, ut cognóscant quia non est Deus nisi tu, et enárrent magnália tua. Alleva manum tuam super gentes aliénas, ut vídeant poténtiam tuam. Sicut enim in conspéctu eórum sanctificátus es in nobis, sic in conspéctu nostro magnificáberis in eis, ut cognóscant te, sicut et nos cognóvimus, quóniam non est Deus præter te, Dómine. Innova signa, et immúta mirabília. Glorífica manum, et bráchium dextrum. Excita furórem, et effúnde iram. Tolle adversárium et afflíge inimícum. Festína tempus, et meménto finis, ut enárrent mirabília tua. Da testimónium his, qui ab inítio creatúræ tuæ sunt, et súscita prædicatiónes, quas locúti sunt in nómine tuo prophétæ prióres. Da mercédem sustinéntibus te, ut prophétæ tui fidéles inveniántur: et exáudi oratiónes servórum tuórum, secúndum benedictiónem Aaron de pópulo tuo, et dírige nos in viam justítiæ, et sciant omnes, qui hábitant terram, quia tu es Deus conspéctor sæculórum.

Graduale.

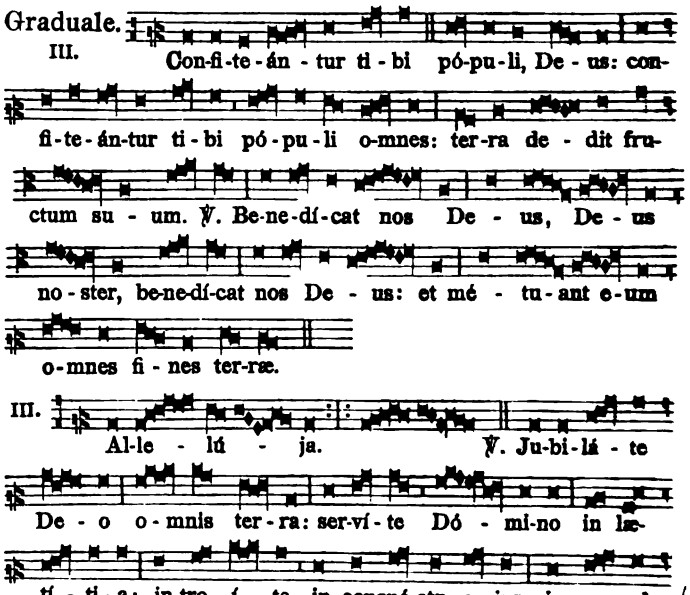

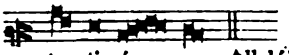

ta - ti - ó - ne. Allelúja. *ut supra.*

Post Septuagesimam, omissis Allelúja, *et Versu sequenti, dicitur*

Tractus. VIII.

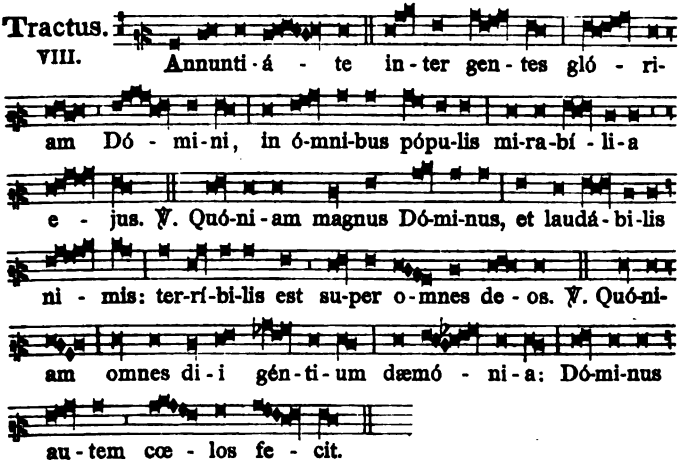

Annunti - á - te in - ter gen - tes gló - ri- am Dó - mi - ni, in ó-mni-bus pópu-lis mi-ra-bí - li - a e - jus. ℣. Quó-ni - am magnus Dó-mi-nus, et laudá - bi-lis ni - mis: ter-rí-bi-lis est su-per o - mnes de - os. ℣. Quó-ni- am omnes di - i gén - ti - um dæmó - ni - a: Dó-mi-nus au - tem cœ - los fe - cit.

Temp. Pasch. Allelúja, allelúja. ℣. Jubiláte. *ut supra. p.* [154].

IV.

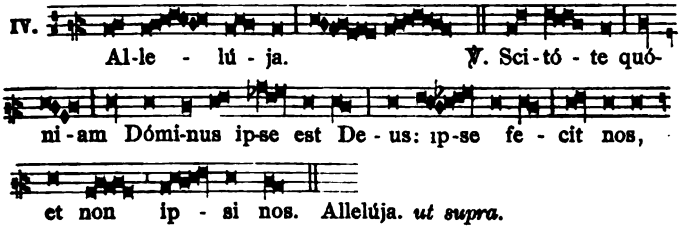

Al-le - lú - ja. ℣. Sci - tó - te quó- ni - am Dómi-nus ip-se est De - us: ip-se fe - cit nos, et non ip - si nos. Allelúja. *ut supra.*

✠ Sequéntia sancti Evangélii secúndum Matthæum. *Math. 9. g.*

IN illo témpore: Circuíbat Jesus omnes civitátes, et castélla, docens in synagógis eórum, et prædicans Evangélium regni, et curans omnem languórem, et omnem infirmitátem. Videns autem turbas, misértus est eis: quia erant vexáti, et jacéntes sicut oves non habéntes pastórem. Tunc dicit discípulis suis: Messis quidem multa, operárii autem pauci. Rogáte ergo dóminum messis, ut mittat operários in messem suam.

Offertorium. IV.

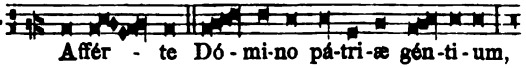

Affér - te Dó - mi-no pá-tri-æ gén-ti-um,

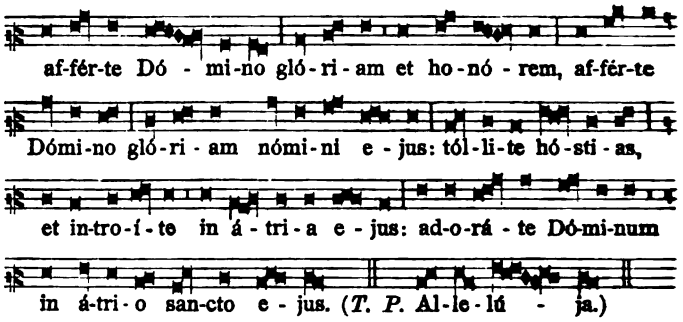

Secreta.

Protéctor noster áspice Deus, et réspice in fáciem Christi tui, qui dedit redemptiónem semetípsum pro ómnibus: et fac, ut ab ortu solis usque ad occásum magnificétur nomen tuum in géntibus, ac in omni loco sacrificétur, et offerátur nómini tuo oblátio munda. Per eúmdem Dóminum.

Communio. VIII.

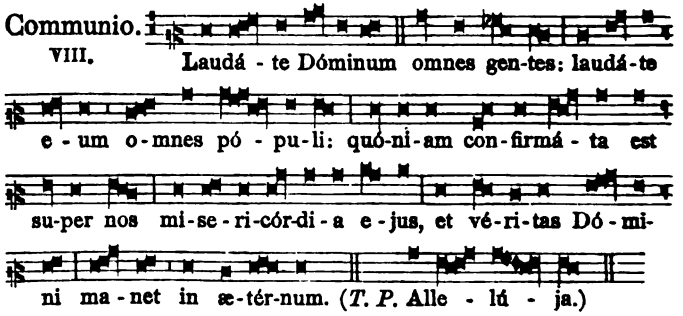

Postcommunio.

Redemptiónis nostræ múnere vegetáti: quæsumus Dómine; ut hoc perpétuæ salútis auxílio, fides semper vera proficiat. Per Dóminum.

ORDO

AD FACIENDAM AQUAM BENEDICTAM.

Die Dominica, in sacristia præparato sale, et aqua benedicenda, Sacerdos celebraturus Missam, vel alius ad id deputatus, alba vel superpelliceo indutus cum stola circa collum, primo dicit:

℣. Adjutórium nostrum in nómine Dómini.
℟. Qui fecit cœlum et terram.

Deinde absolute incipit exorcismum salis.

Exorcízo te, creatúra salis, per Deum ✠ vivum, per Deum ✠ verum, per Deum ✠ sanctum: per Deum, qui te per Eliséum prophétam in aquam mitti jussit, ut sanarétur sterílitas aquæ: ut efficiáris sal exorcizátum in salútem credéntium: et sis ómnibus suméntibus te sánitas ánimæ et córporis: et effúgiat, atque discédat a loco, in quo aspérsum fúeris, omnis phantásia et nequítia, vel versútia diabólicæ fraudis, omnísque spíritus immúndus, adjurátus per eum, qui ventúrus est judicáre vivos et mórtuos, et sæculum per ignem. ℟. Amen.

Orémus. *Oratio.*

Imménsam cleméntiam tuam, omnípotens ætérne Deus, humíliter implorámus: ut hanc creatúram salis, quam in usum géneris humáni tribuísti, bene ✠ dícere, et sancti ✠ ficáre tua pietáte dignéris: ut sit ómnibus suméntibus salus mentis et córporis: et quidquid ex eo tactum, vel respérsum fúerit, cáreat omni immundítia, omníque impugnatióne spiritális nequítiæ. Per Dóminum.

Exorcismus aquæ: et dicitur absolute:

Exorcízo te, creatúra aquæ, in nómine Dei ✠ Patris omnipoténtis, et in nómine Jesu ✠ Christi Fílii ejus Dómini nostri, et in virtúte Spíritus ✠ sancti: ut fias aqua exorcizáta ad effugándam omnem potestátem inimíci, et ipsum inimícum eradicáre, et explantáre váleas cum ángelis suis apostáticis, per virtútem ejúsdem Dómini nostri Jesu Christi: qui ventúrus est judicáre vivos et mórtuos, et sæculum per ignem. ℟. Amen.

Orémus. *Oratio.*

Deus, qui ad salútem humáni géneris, máxima quæque sacraménta in aquárum substántia condidísti: adésto propítius invocatiónibus nostris, et eleménto huic multímodis purificatiónibus præparáto, virtútem tuæ bene ✠ dictiónis infúnde: ut creatúra tua mystériis tuis sérviens, ad abigéndos dæmones, morbósque pelléndos, divínæ grátiæ sumat efféctum: ut quidquid in dómibus, vel in locis fidélium hæc unda respérserit cáreat omni immundítia, liberétur a noxa: non illic resídeat spíritus péstilens, non aura corrúmpens: discédant omnes insídiæ laténtis inimíci: et si quid est, quod aut incolumitáti habitántium ínvidet, aut quiéti, aspersióne hujus aquæ effúgiat: ut salúbritas per invocatiónem

sancti tui nóminis expetíta, ab ómnibus sit impugnatiónibus defénsa. Per Dóminum nostrum.

Hic ter mittat sal in aquam in modum crucis, dicendo semel:

Commíxtio salis et aquæ páriter fiat, in nómine Pa ✠ tris, et Fí ✠ lii, et Spíritus ✠ sancti. ℟. Amen.

℣. Dóminus vobíscum. ℟. Et cum spíritu tuo.

Orémus. *Oratio.*

Deus invíctæ virtútis auctor, et insuperábilis impérii Rex, ac semper magníficus triumphátor: qui advérsæ dominatiónis vires réprimis: qui inimíci rugiéntis sævítiam súperas: qui hostíles nequítias poténter expúgnas: te, Dómine, treméntes et súplices deprecámur, ac pétimus: ut hanc creatúram salis et aquæ dignánter aspícias, benígnus illústres, pietátis tuæ rore sanctífices: ut ubicúmque fúerit aspérsa, per invocatiónem sancti nóminis tui, omnis infestátio immúndi spíritus abigátur: terrórque venenósi serpéntis procul pellátur: et præséntia sancti Spíritus nobis misericórdiam tuam poscéntibus, ubíque adésse dignétur. Per Dóminum nostrum Jesum Christum Filium tuum: Qui tecum vivit et regnat in unitáte ejúsdem Spíritus sancti Deus.

℣ *Finita benedictione, Sacerdos celebraturus indutus pluviali coloris Officio convenientis, accedit ad Altare, et ibi ad gradus cum ministris genuflexus, etiam tempore Paschali, accipit a Diacono aspersorium, et primo ter aspergit Altare, deinde se, et erectus ministros, incipiens Antiphonam:* Aspérges me. *Et Chorus prosequitur:* Dómine hyssópo etc. *ut infra. Interim Celebrans aspergit Clerum; deinde populum, dicens submissa voce cum ministris Psalmum,* Miserére mei Deus.

VII.

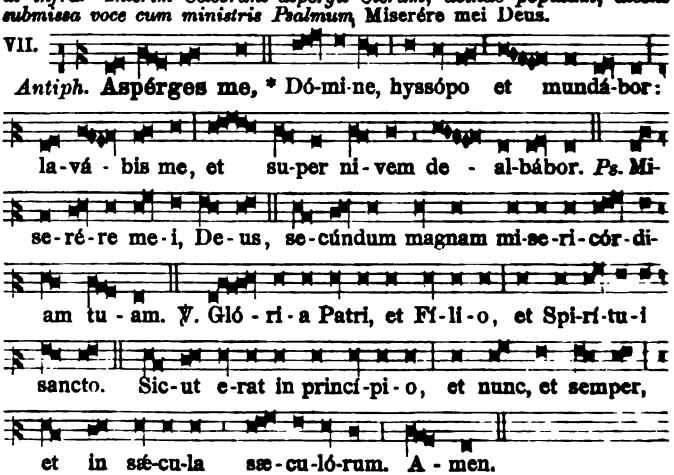

Et repetitur Antiph. Aspérges me.

Hæc Antiphona prædicto modo dicitur ad aspersionem aquæ benedictæ in Dominicis per totum annum: excepta Dominica de Passione, et Dominica Palmarum, in quibus non dicitur Glória Patri, *sed post Psalmum*

Miserére. *repetitur immediate Antiphona* Aspérges me. *Excepto etiam tempore Paschali, scilicet a Dominica Paschæ usque ad Pentecosten inclusive, quo tempore cantatur sequens Antiphona.*

VIII.

Antiph. Vi - di a-quam * e-gre - di - én - tem de templo,

a lá - te-re dex - tro, al - le - lú - ja: et o - mnes, ad quos

per-vé-nit a-qua i - - - sta, sal - vi fa - cti sunt, et

di - cent, al - le - lú - ja, al-le - lú - ja. *Ps.* Con-fi-té-mi-

ni Dómi-no quó - ni-am bo-nus: quóni-am in sæ-cu-lum mi-

se-ri-cór-di - a e - jus. ℣. Gló - ri - a Patri, et Fí - li - o, et

Spi-rí - tu - i san-cto. Sic-ut e - rat in princí-pi-o, et nunc,

et semper, et in sæ-cu-la sæ-cu-ló-rum. A-men.

Repetitur Antiphona. Vidi aquam egrediéntem.

In Dominica vero Trinitatis resumitur Aspérges me, Dómine.

In die sancto Paschæ, et Pentecostes, ubi est fons Baptismalis, fit aspersio cum aqua pridie benedicta in fonte Baptismi, et ante infusionem Olei et Chrismatis accepta.

℣ *Finita Antiphona supradicto modo, Sacerdos qui aspersit aquam, reversus ad Altare, stans ante gradus Altaris junctis manibus, dicat:*

℣. Osténde nobis, Dómine, misericórdiam tuam.
℟. Et salutáre tuum da nobis.
℣. Dómine, exáudi oratiónem meam.
℟. Et clamor meus ad te véniat.
℣. Dóminus vobíscum. ℟. Et cum spíritu tuo.

Orémus. *Oratio.*

Exáudi nos, Dómine sancte, Pater omnípotens, ætérne Deus: et míttere dignéris sanctum Angelum tuum de cœlis, qui custódiat, fóveat, prótegat, vísitet, atque defendat omnes habitántes in hoc habitáculo. Per Christum Dóminum nostrum. ℟. Amen.

ORDINARIUM MISSÆ.

1. **Tempore Paschali,** *hoc est a Missa* Sabbati sancti *usque ad* Sabbatum in Albis *inclusive.*

VII. Ký - ri-e e - lé - ison. *III.* Christe

e - lé - ison. *III.* Ký - ri-e e - lé - - ison. *III.*

VIII. Gló-ri-a in excélsis De-o. Et in ter-ra pax ho-

mí-ni-bus bo-næ vo-luntá-tis. Laudámus te. Be-ne-dí-cimus

te. Ado-rá-mus te. Glo-ri-fi-cá - mus te. Grá-ti-as á-gi-

mus ti - bi propter magnam gló-ri-am tu - am. Dó-mi-ne

De-us, Rex cœ-lé-stis, De-us Pa-ter omní-po-tens. Dó-mi-ne

Fi-li u-ni-gé-ni-te Je-su Chri-ste. Dó-mi-ne De-us, Agnus

De - i, Fí - li-us Pa-tris. Qui tol-lis peccá-ta mun-di,

mi-se-ré-re no-bis. Qui tol - lis peccá-ta mundi, súscipe de-

pre-ca-ti-ó-nem nostram. Qui sedes ad déxteram Patris, mi-se-

ré-re no - bis. Quó-ni-am tu so-lus sanctus. Tu so-lus Dómi-

nus. Tu so-lus Al-tís-simus, Je-su Chri-ste. Cum sancto Spí -

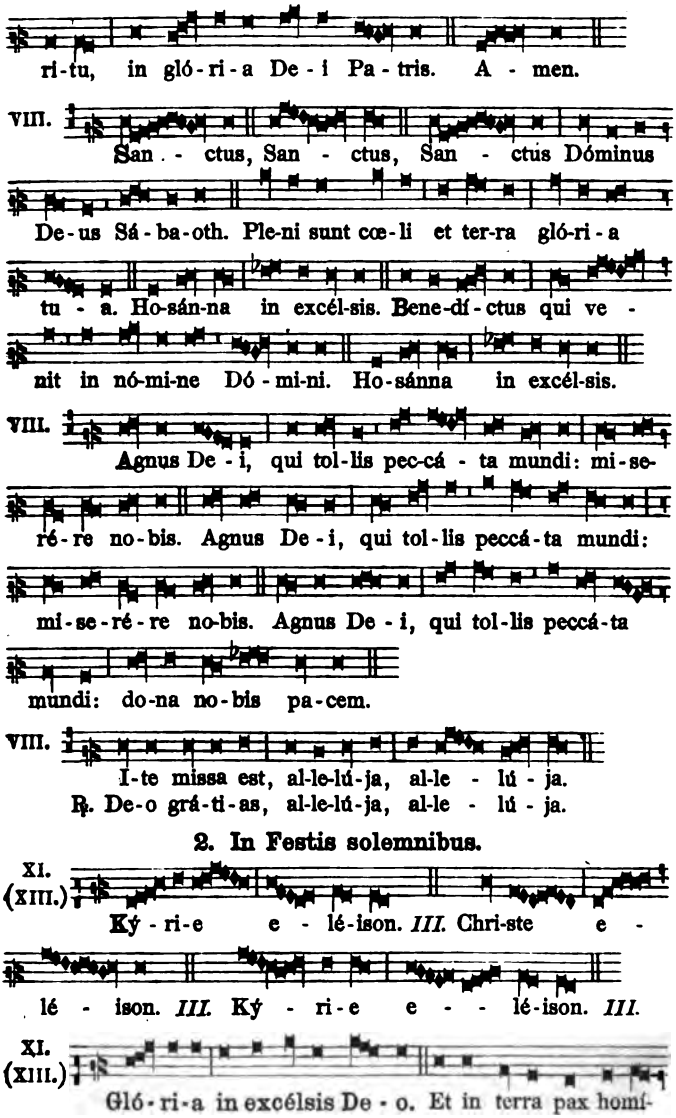

2. In Festis solemnibus.

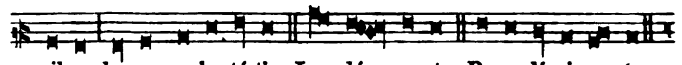

nibus bonæ vo-luntá-tis. Lau-dá-mus te. Bene-dí-cimus te.

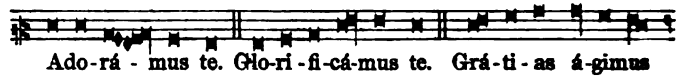

Ado-rá-mus te. Glo-ri-fi-cá-mus te. Grá-ti-as á-gimus

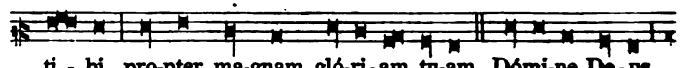

ti-bi pro-pter ma-gnam gló-ri-am tu-am. Dómi-ne De-us,

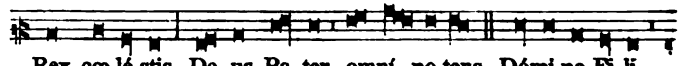

Rex cœ-lé-stis, De-us Pa-ter omní-po-tens. Dómi-ne Fi-li

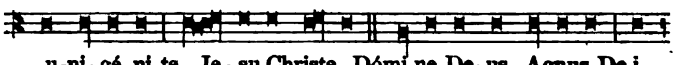

u-ni-gé-ni-te Je-su Christe. Dómi-ne De-us, Agnus De-i,

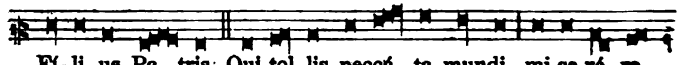

Fí-li-us Pa-tris. Qui tol-lis peccá-ta mundi, mi-se-ré-re

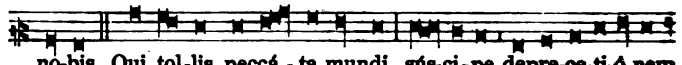

no-bis. Qui tol-lis peccá-ta mundi, sús-ci-pe depre-ca-ti-ó-nem

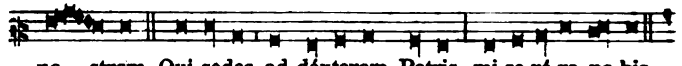

no-stram. Qui sedes ad déxteram Patris, mi-se-ré-re no-bis.

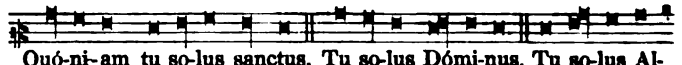

Quó-ni-am tu so-lus sanctus. Tu so-lus Dómi-nus. Tu so-lus Al-

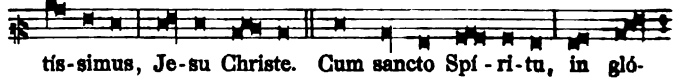

tís-simus, Je-su Christe. Cum sancto Spí-ri-tu, in gló-

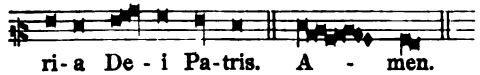

ri-a De-i Pa-tris. A-men.

XI. (XIII.)

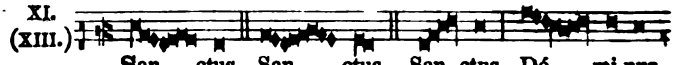

San-ctus, San-ctus, San-ctus Dó-mi-nus

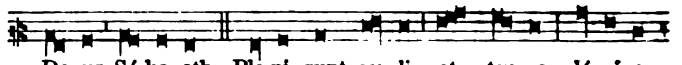

De-us Sá-ba-oth. Ple-ni sunt cœ-li, et ter-ra gló-ri-a

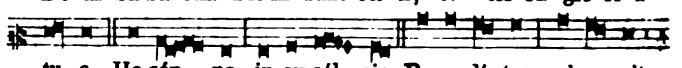

tu-a. Ho-sán-na in ex-cél-sis. Be-ne-dí-ctus qui ve-nit

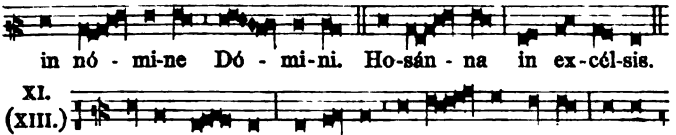

XI. (XIII.)

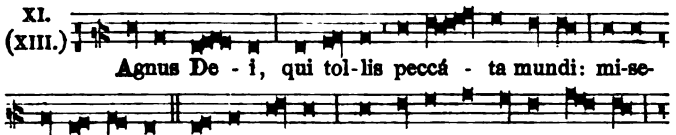

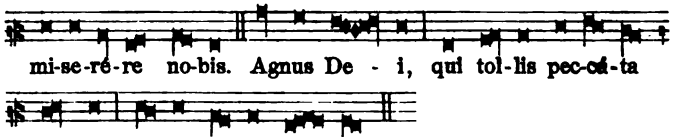

XI. (XIII.)

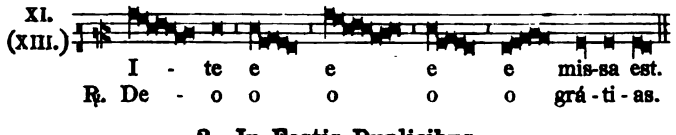

3. In Festis Duplicibus.

I.

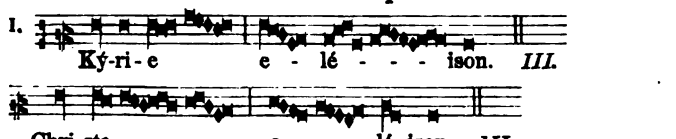

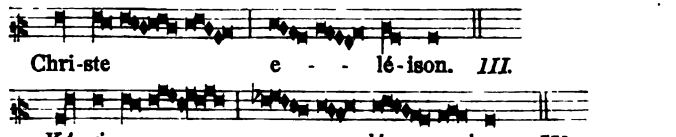

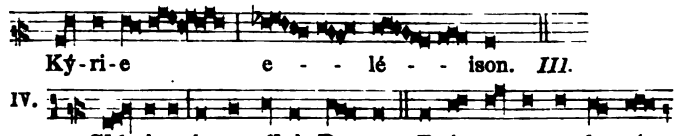

IV.

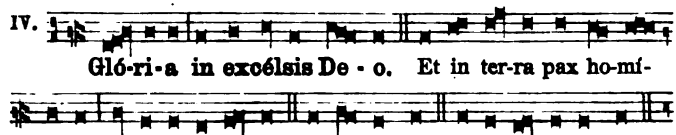

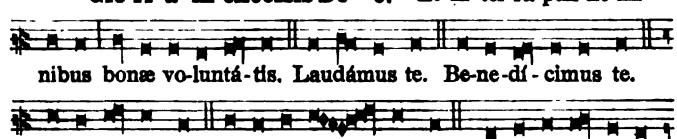

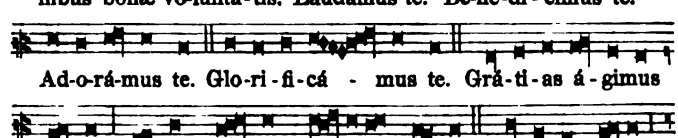

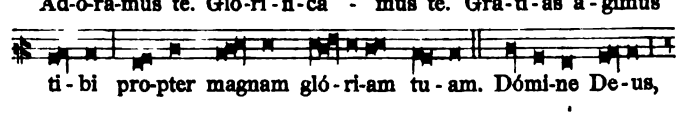

Rex cœ-lé - stis, De-us Pa-ter o-mní-po-tens. Dómi-ne Fi-li

u-ni-gé-ni-te Je-su Chri - ste. Dómi-ne De - us, Agnus

De - i, Fí-li - us Pa-tris. Qui tol-lis peccá-ta mundi, mi-se-

ré - re no-bis. Qui tol-lis peccá-ta mundi, súsci-pe depre-

ca-ti-ó-nem nostram. Qui se-des ad déxteram Pa-tris, mi-se-

ré-re no-bis. Quóni-am tu so-lus sanctus. Tu so-lus Dó-

minus. Tu so-lus Al-tís-simus, Je - su Chri - ste. Cum san -

cto Spí - ri-tu, in gló-ri-a De - i Patris. A - - men.

VIII.

San - ctus, San - ctus, San - ctus Dóminus De-us

Sá - ba-oth. Ple-ni sunt cœ-li, et terra gló - ri-a tu - a.

Ho-sán - na in ex-cél - - sis. Be-ne-dí-ctus qui ve-nit

in nó - mi-ne Dó-mi-ni. Ho-sán - - na in ex-cél-sis.

VI.

Agnus De - i, qui tol-lis pec-cá - ta mun-di: mi-se-

ré - re no - bis. Agnus De - i, qui tollis peccá-ta mun-

di: mi-se-ré-re no-bis. Agnus De - i, qui tol-lis peccá-ta

mun-di: dó-na no-bis pa - cem.

I. I-te e e mis-sa est.
℟. De-o o o grá - ti - as.

4. Alia Missa in Festis Duplicibus.

VIII. Ký - ri - e e - lé - ison. *III.* Christe

e - lé-ison. *III.* Kýri-e e - - lé - - - ison. *III.*

VIII. VII. Gló-ri - a in excélsis De - o. Et in ter-ra pax ho-

mí - ni-bus bo-næ vo-luntá-tis. Laudá-mus te. Be-ne-dí -

cimus te. Ad-o-rá-mus te. Glo-ri - fi-cá-mus te. Grá-

ti-as á-gimus ti - bi pro-pter magnam gló-ri-am tu-am.

Dó-mi-ne De-us, Rex cœ-lé-stis, De-us Pa-ter omní-po-tens.

Dómine Fi - li u-ni-gé-ni-te Je-su Christe. Dómi-ne De-us,

Agnus De-i, Fí-li-us Patris. Qui tol-lis peccá-ta mundi, mi-

se-ré-re no-bis. Qui tol-lis peccá-ta mundi, sús-ci-pe depre-

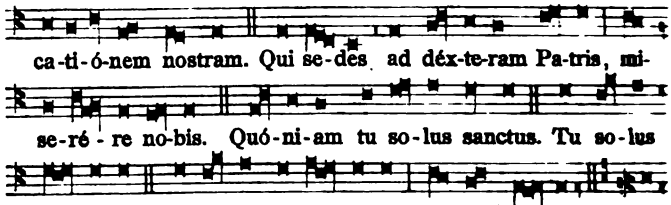
ca-ti-ó-nem nostram. Qui se-des ad déx-te-ram Pa-tris, mi-
se-ré - re no-bis. Quó-ni-am tu so-lus sanctus. Tu so-lus
Dó-minus. Tu so-lus Al-tís - simus, Je-su Chri-ste. Cum
sancto Spí - ri-tu, in gló-ri-a De-i Pa-tris. A - men.

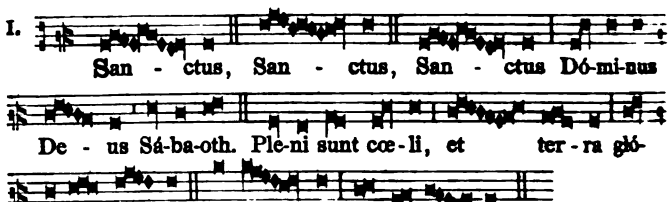
I.
San - ctus, San - ctus, San - ctus Dó-mi-nus
De - us Sá-ba-oth. Ple-ni sunt cœ-li, et ter-ra gló-
ri-a tu - a. Ho-sán - na in ex-cél - sis.

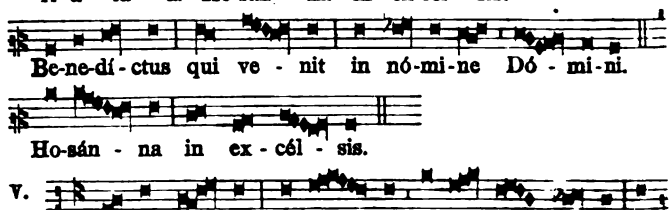
Be-ne-dí-ctus qui ve - nit in nó-mi-ne Dó - mi-ni.
Ho-sán - na in ex - cél - sis.

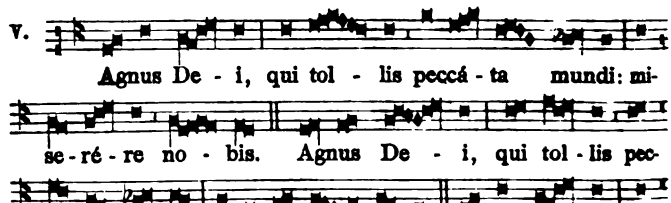
V.
Agnus De - i, qui tol - lis peccá - ta mundi: mi-
se-ré - re no - bis. Agnus De - i, qui tol - lis pec-
cá - ta mun-di: mi-se-ré - re no-bis. Agnus De - i, qui
tol - lis peccá - ta mun-di: do-na no-bis pa - cem.

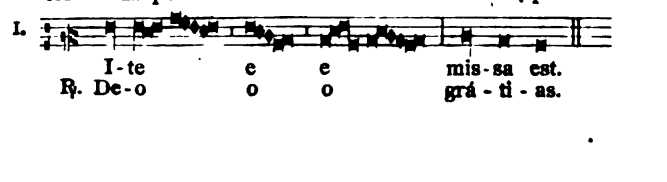
I.
I-te e e mis-sa est.
℟. De-o o o grá - ti - as.

5. In Missis Beatæ Mariæ.

I.
II.

Ký - ri-e e - lé-ison. Ký-ri-e e - lé-ison.

Ký - ri-e e - lé-ison. Chri-ste e - lé-ison. Chri -

ste e - lé-ison. Chri-ste e - lé-ison. Ký-

ri-e e-lé-ison. Ký - ri-e e - lé - ison.

Ký - ri - e e - - lé - ison.

VII.

Gló - ri-a in excélsis De - o. Et in ter-ra pax ho-

mí-ni-bus bonæ vo-luntá - tis. Lau-dámus te. Be-ne-dí - ci-mus

te. Ado-rá-mus te. Glo-ri-fi-cámus te. Grá-ti-as á-gimus

ti - bi propter magnam gló - ri - am tu-am. Dómine De-us,

Rex cœ-lé-stis, De - us Pa-ter o-mní - po-tens. Dómi-ne

Fi-li u-ni-gé-ni-te Je-su Christe. Dó-mi-ne De-us, A-gnus

De - i, Fi-li-us Pa-tris. Qui tol-lis peccá-ta mundi, mi-se-

ré - re no-bis. Qui tol-lis pec-cá-ta mundi, sús - ci-pe depre-

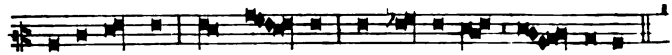

ca - ti - ó - nem nostram. Qui se-des ad déxte-ram Pa-tris, mi-

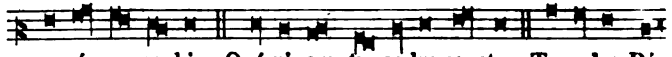

se-ré - re no-bis. Quó-ni-am tu so-lus sanctus. Tu so-lus Dó-

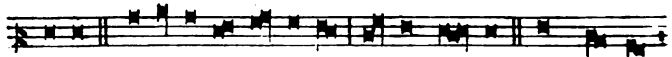

mi-nus. Tu so-lus Al-tís-si-mus, Je-su Chri-ste. Cum san-cto

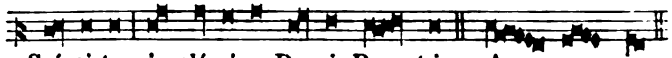

Spí - ri-tu in gló-ri-a De - i Pa - tris. A - - men.

XI.
(XIII.)

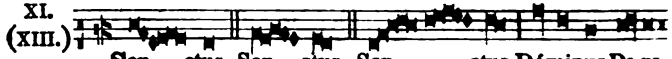

San - ctus, San - ctus, San - ctus Dóminus De-us

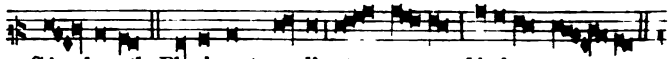

Sá - ba-oth. Pleni sunt cœ-li et ter-ra gló-ri-a tu - a.

Ho-sán-na in ex-cél - sis. Be-ne-dí-ctús qui ve - nit in

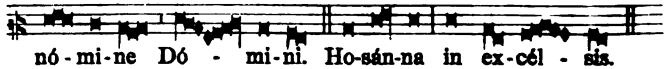

nó - mi-ne Dó - mi-ni. Ho-sán-na in ex-cél - sis.

XI.
(XIII.)

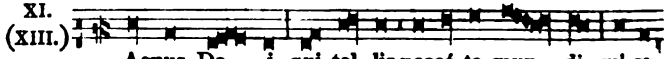

Agnus De - i, qui tol-lis peccá-ta mun - di: mi-se-

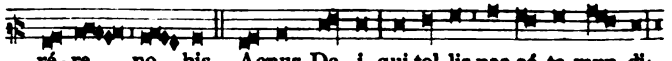

ré - re no - bis. Agnus De - i, qui tol-lis pec-cá-ta mun-di:

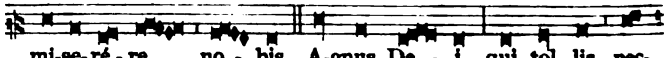

mi-se-ré - re no - bis. A-gnus De - i, qui tol-lis pec-

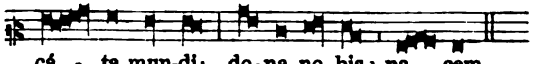

cá - ta mun-di: do-na no-bis pa - cem.

I.

I - te e mis-sa est.
℟. De - o o grá - ti - as.

6. Alia Missa Beatæ Mariæ.

VIII.

Ký - ri - e e - lé - - ison. *III.* Chri - ste

e - lé - ison. *III.* Ký - ri - e e - lé - ison. *III.*

VIII.

Gló - ri - a in excélsis De - o. Et in terra pax ho-

mí - nibus bonæ voluntá - tis. Lau-dá-mus te. Be-ne-dí - cimus

te. Ad-o-rá-mus te. Glo-ri - fi-cá-mus te. Grá-ti - as á-gimus

ti - bi pro-pter magnam gló-ri-am tu - am. Dó-mi-ne De-us,

Rex cœ-lé-stis, De-us Pa-ter o-mní-po-tens. Dó-mi-ne Fi - li

u-ni-gé - ni-te Je-su Chri-ste. Dómi-ne De-us, Agnus De-i,

Fí - li-us Patris. Qui tol-lis peccá-ta mun-di, mi-se-ré-re nobis.

Qui tol-lis peccá-ta mundi: sús-ci-pe depreca-ti-ónem no-stram.

Qui se-des ad déxte-ram Pa-tris, mi-se-ré-re no-bis. Quó-ni-am

tu so-lus sanctus. Tu so-lus Dó-minus. Tu so-lus Al-tís-simus,

Je-su Chri-ste. Cum san-cto Spí - ri-tu, in gló - ri-a De - i

Pa - tris. A - - - men.

VIII.

San - ctus, San - ctus, San-ctus Dóminus De-us Sá -

ba-oth. Ple-ni sunt cœ - li et ter - ra gló - ri - a tu - a. Ho-

sán-na in ex - cél - sis. Bene-dí - ctus qui ve - nit in nó-mine

Dó-mi-ni. Ho-sán-na in ex - cél - sis.

VIII.

Agnus De - i, qui tol-lis pec-cá - ta mundi: mi-se-

ré - re no-bis. A-gnus De - i, qui tol-lis pec-cá - ta mundi:

mi-se-ré-re no - bis. A-gnus De - i, qui tol-lis pec-cá-ta

mun-di: do-na no-bis pa - cem.

I.

I - te e mis-sa est.

℟. De - o o grá - ti - as.

7. In Dominicis infra Annum.

I.

Ký - ri-e e - lé - ison. *III.* Chri - ste

e-lé - ison. *III.* Ký - ri-e e-lé - - ison. *III.*

II.

Gló - ri-a in excélsis De-o. Et in ter-ra pax ho-

mí-nibus bo-næ voluntá-tis. Lau-dámus te. Be-ne-dí - ci-mus

te. Ad-o-rá-mus te. Glo-ri-fi-cá - mus te. Grá-ti-as á-gi-

mus ti-bi pro-pter magnam gló-ri-am tu-am. Dó-mine De - us,

Rex cœ-lé-stis De-us Pa - ter o-mní-po-tens. Dó-mi-ne Fi - li

u-ni-gé - ni-te Je-su Chri-ste. Dó-mi-ne De - us, Agnus

De-i, Fí - li-us Pa - tris. Qui tol-lis pec-cá-ta mundi: mi-

se-ré-re nobis. Qui tol-lis pec-cá-ta mundi, sús-ci-pe de-pre-

ca-ti-ó-nem nostram. Qui se-des ad déx-te-ram Pa-tris, mi-se-

ré - re nobis. Quó-ni-am tu so - lus sanctus. so-lus Dó-

mi-nus. Tu so-lus Al-tís-simus, Je-su Chri-ste. Cum san-cto

Spí-ri-tu in gló-ri-a De - i Pa - - - tris. A - men.

II. San-ctus, Sanctus, San - ctus Dóminus De - us Sá-ba-oth.

Ple - ni sunt cœ - li et ter-ra gló - ri - a tu - a. Ho-sán-

na in ex-cél - sis. Be-ne-dí-ctus qui ve - nit in nómi-ne

Dó - mi-ni. Ho-sán-na in ex - cél - sis.

II. A-gnus De - i, qui tol-lis peccá-ta mundi: mi-sé-ré-re

no - bis. Agnus De - i, qui tol-lis peccá - ta mundi:

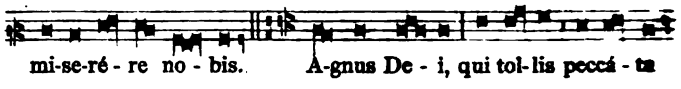

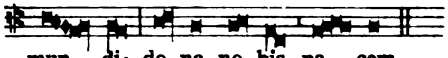

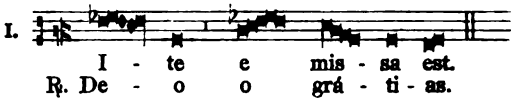

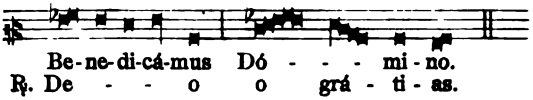

8. In Festis Semiduplicibus.

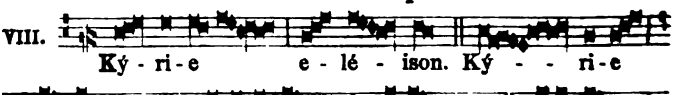

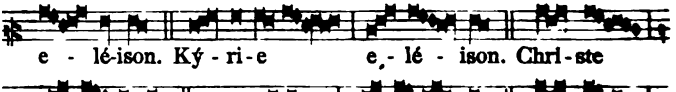

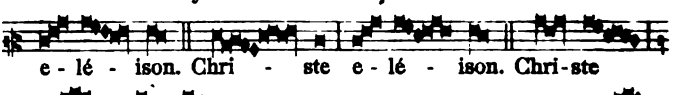

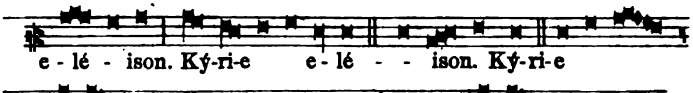

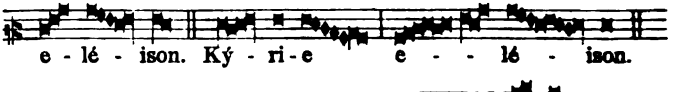

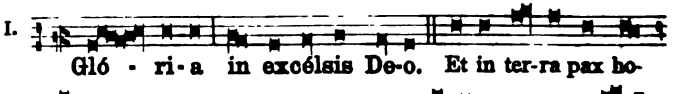

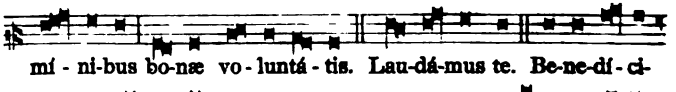

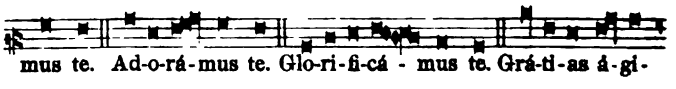

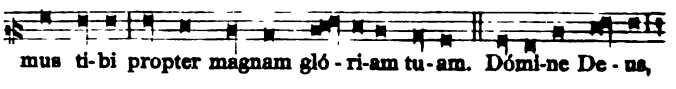

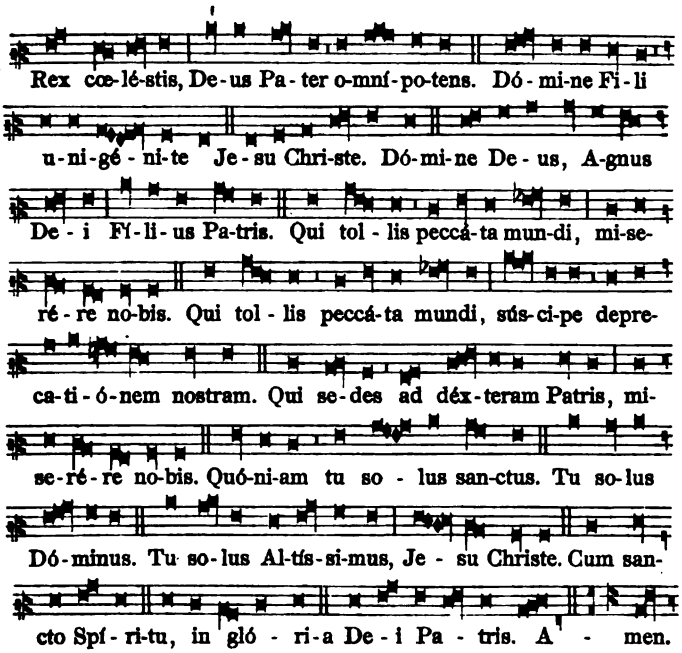

XI. (XIII.)

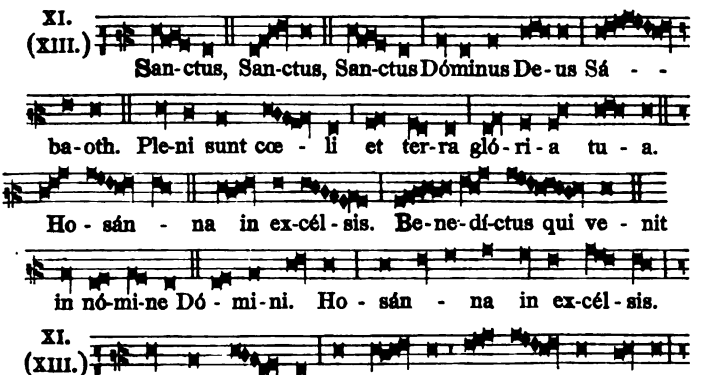

XI. (XIII.)

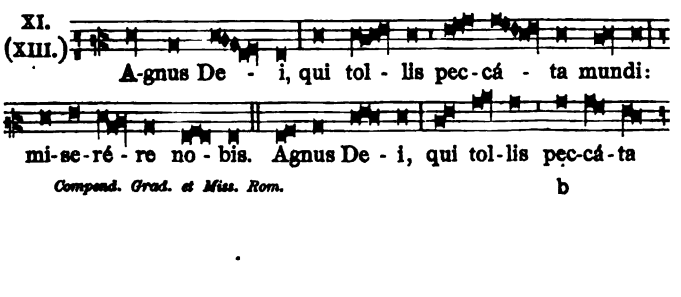

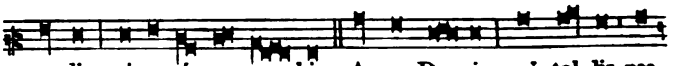

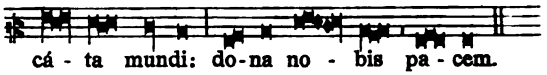

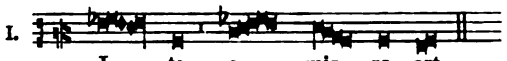

9. Infra Octavas, quæ non sunt beatæ Mariæ.

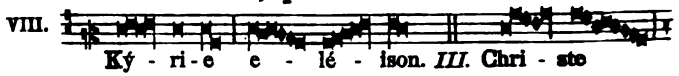

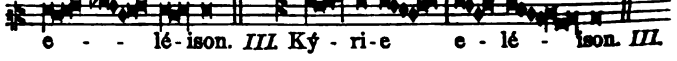

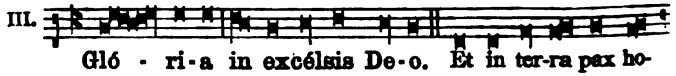

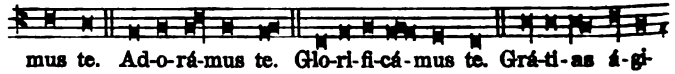

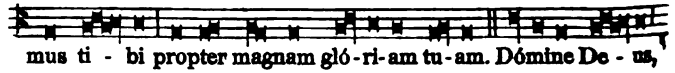

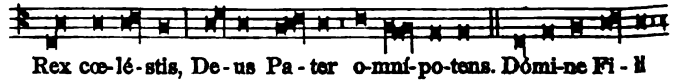

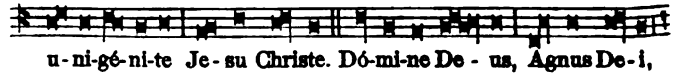

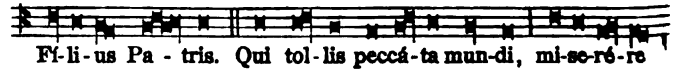

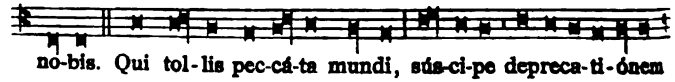

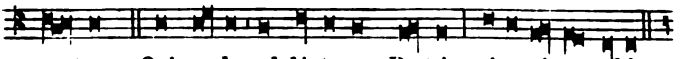

no-stram. Qui se-des ad déxte-ram Pa-tris, mi-se-ré-re nobis.

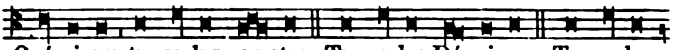

Quó-ni-am tu so-lus san-ctus. Tu so-lus Dó-mi-nus. Tu so-lus

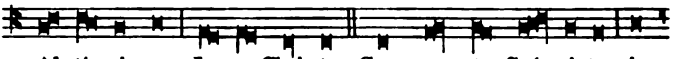

Al-tís-si-mus, Je-su Chri-ste. Cum san-cto Spí-ri-tu, in

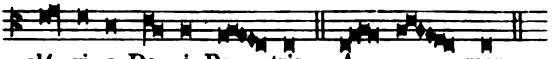

gló-ri-a De-i Pa-tris. A - - men.

VI.

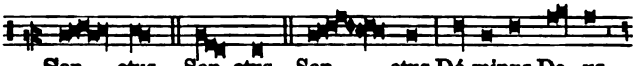

San-ctus, San-ctus, San - ctus Dó-minus De-us

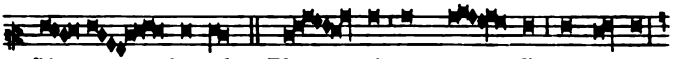

Sá - - - ba-oth. Ple - ni sunt cœ - li et ter-ra

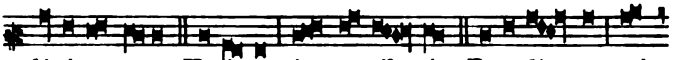

gló-ri-a tu-a. Hosánna in ex-cél-sis. Bene-dí-ctus qui

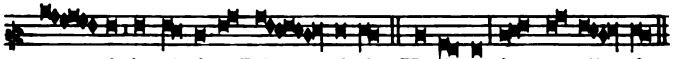

ve - nit in nómi-ne Dó - mi-ni. Hosánna in ex-cél-sis.

II.

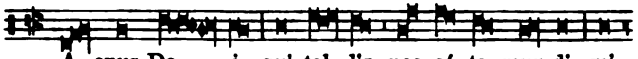

A-gnus De - i, qui tol-lis pec-cá-ta mun-di: mi-

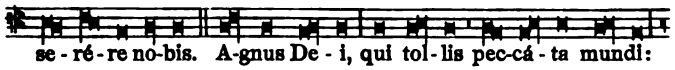

se-ré-re no-bis. A-gnus De-i, qui tol-lis pec-cá-ta mundi:

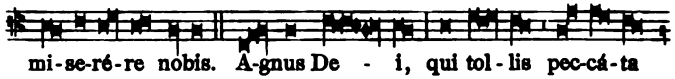

mi-se-ré-re nobis. A-gnus De - i, qui tol-lis pec-cá-ta

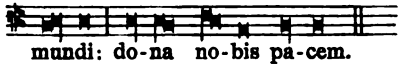

mundi: do-na no-bis pa-cem.

I.

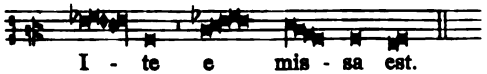

I - te e mis-sa est.
℟. De - o o grá-ti-as.

10. In Festis Simplicibus.

VIII.

Ký-ri-e e-lé-ison. *III.* Christe e - lé - ison. *III.*

Ký - ri - e e - - lé-ison. *III.*

IV.

Gló-ri-a in excélsis De-o. Et in terra pax homí-ni-

bus bonæ voluntá-tis. Laudámus te. Be-ne-dí-cimus te. Ado-

rámus te. Glo-ri-fi-cámus te. Grá-ti-as á-gimus ti-bi pro-pter

magnam gló-ri-am tu-am. Dómi-ne De-us, Rex cœ-lé-stis, De-us

Pa-ter omnípo-tens. Dómi-ne Fi-li u-ni-gé-ni-te Je-su Chri-

ste. Dómi-ne De-us, Agnus De-i, Fí-li-us Pa-tris. Qui tol-lis

peccá-ta mundi, mi-seré-re nobis. Qui tol-lis peccá-ta mundi,

súsci-pe depre-ca-ti-ónem nostram. Qui se-des ad déxteram Pa-

tris, mi-se-ré-re nobis. Quóni-am tu so-lus sanctus. Tu solus Dó-

minus. Tu so-lus Al-tís-simus, Je-su Christe. Cum sancto Spí-

ri-tu in gló-ri-a De-i Pa-tris. A - men.

II.

Sanctus, Sanctus, Sanctus Dóminus De-us Sá - ba-oth.

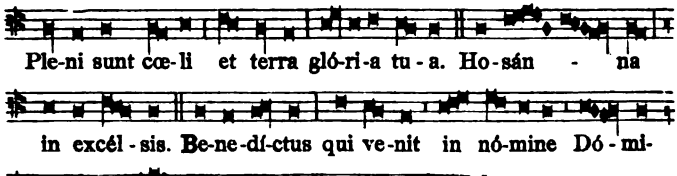

II.

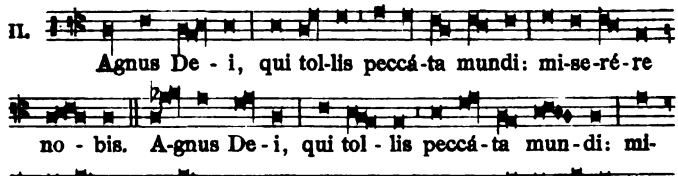

IV.

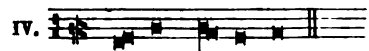

℟. De-o grá-ti-as.

11. In Feriis per annum.

I.

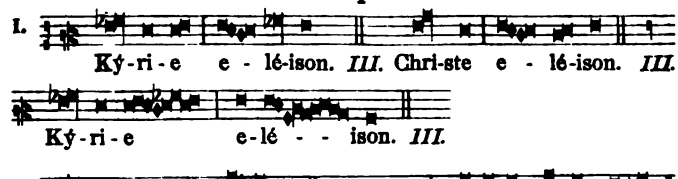

II.

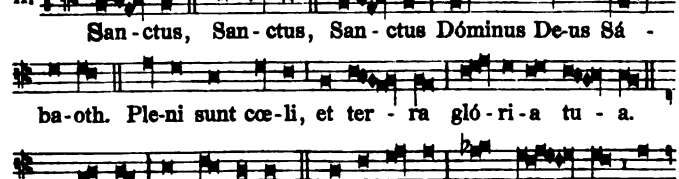

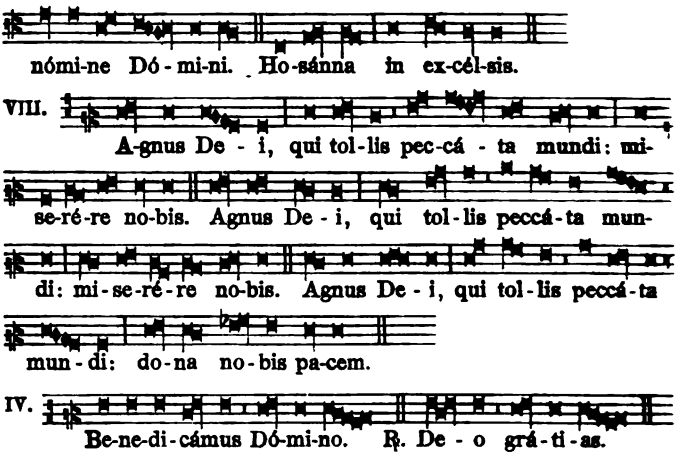

12. In Dominicis Adventus et Quadragesimæ.

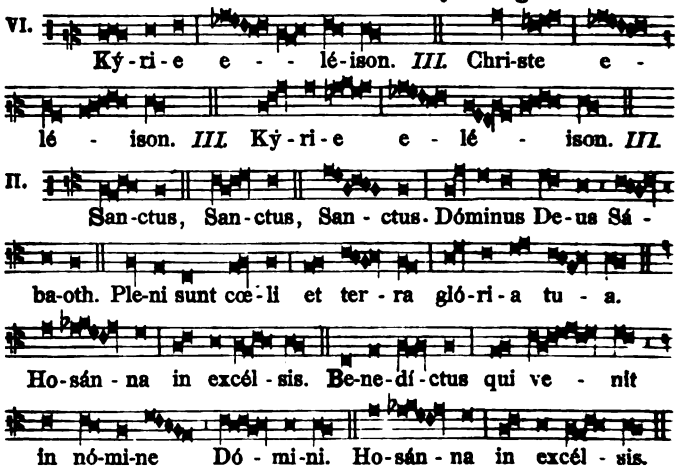

ré-re no-bis. A-gnus De-i, qui tol-lis peccá-ta mundi:

do-na no-bis pa-cem.

VI. Be-ne-di-cá-mus Dó-ó-mi-no.
℟. De-o grá-á-ti-as.

13. In Feriis Adventus et Quadragesimæ.

III. Ký-ri-e e-lé-ison. *III.* Chri-ste e-lé-ison. *III.*

Ký-ri-e e-lé-ison. *III.*

VII. San-ctus, San-ctus, San-ctus Dóminus De-us Sá-

ba-oth. Ple-ni sunt cœ-li et ter-ra gló-ri-a tu-a. Ho-

sán-na in ex-cél-sis. Be-ne-dí-ctus qui ve-nit in nó-

mi-ne Dó-mi-ni. Ho-sán-na in ex-cél-sis.

VIII. Agnus De-i, qui tollis pec-cá-ta mundi: mi-se-ré-re

no-bis. Agnus De-i, qui tol-lis pec-cá-ta mundi: mi-se-ré-re

nobis. Agnus De-i, qui tollis peccá-ta mundi: dona no-bis pacem.

IV. Be-ne-di-cá-mus Dó-mi-no. ℟. De-o grá-ti-as.

℣ *In Missa Vigiliæ Nativitatis Domini, in Festo sanctorum Innocentium, et in Missis votivis pro re gravi, quando non dicitur* Glória in excélsis. *cantatur Missa ut supra in Festis Duplicibus, pag.* 7* *aut* 9* *et in fine,*

I. Be-ne-di-cá - mus Dó - ó - ó - - - mi - no.

℟. De - o o o grá - ti - as.

I. Credo.

IV. Credo in unum De-um. Pa-trem omnipo-tén-tem, factó-rem

cœ - li et ter-ræ, vi-si-bí-li-um ómni-um, et in-vi-si-bí - li - um.

Et in unum Dómi-num Je-sum Christum, Fí - li-um De - i u-ni-

gé - ni-tum. Et ex Patre na-tum an-te ómni-a sæ-cu-la. De-um

de De - o, lumen de lú-mi-ne, De-um ve-rum de De - o ve - ro.

Gé-ni-tum, non fa-ctum, consubstan - ti - á - lem Pa - tri, per quem

ómni-a fa-cta sunt. Qui propter nos hómines, et propter nostram

salú-tem de-scén-dit de cœ-lis. Et incarná-tus est de Spí-ri-tu

sancto ex Ma-rí - a Vír-gi-ne: Et homo factus est. Cruci-fixus

é - ti-am pro no-bis: sub Pónti - o Pi-lá - to passus, et se-púltus

est. Et re-surré-xit tér-ti - a di - e, se-cúndum Scriptú-ras. Et

ascéndit in cœ-lum: se-det ad déxte-ram Pa-tris. Et í - te-rum

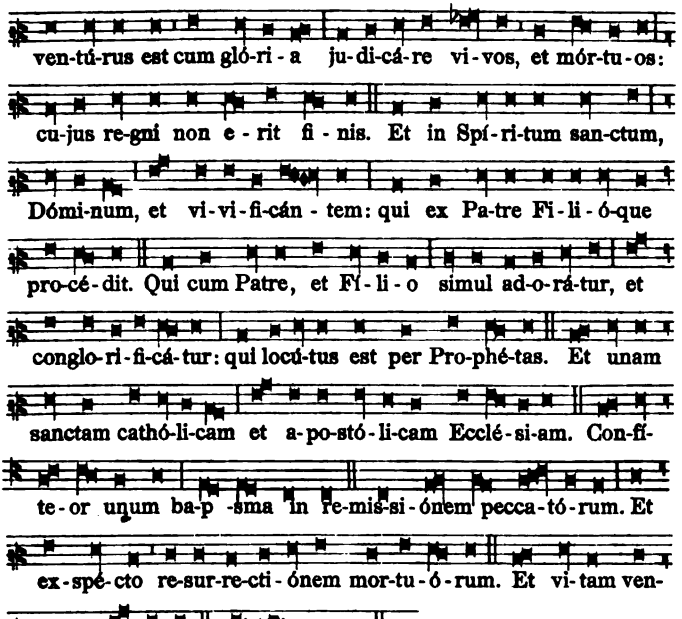

II. Modus cantandi „Patrem omnipotentem".

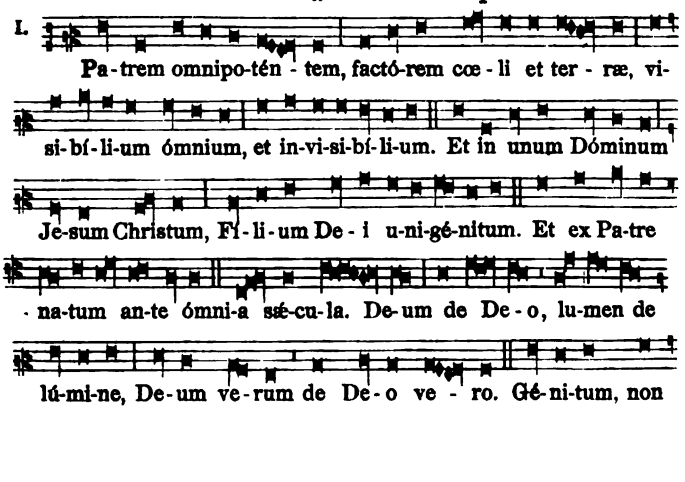

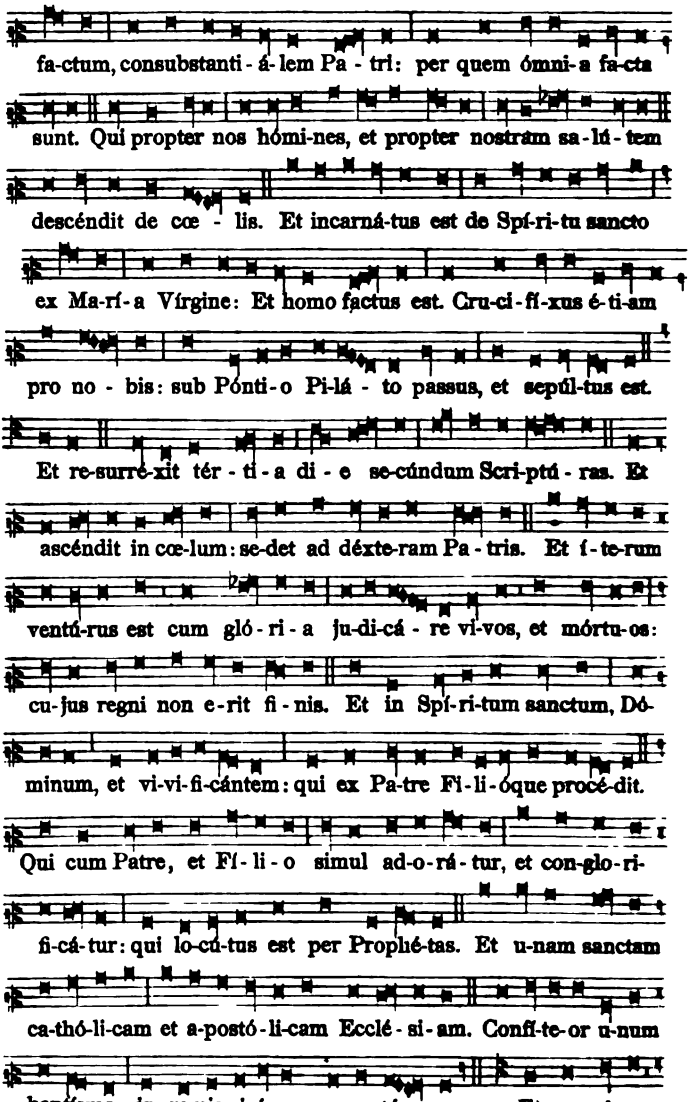
fa-ctum, consubstanti-á-lem Pa-tri: per quem ómni-a fa-cta
sunt. Qui propter nos hómi-nes, et propter nostrám sa-lú-tem
descéndit de cœ-lis. Et incarná-tus est de Spí-ri-tu sancto
ex Ma-rí-a Vírgine: Et homo factus est. Cru-ci-fí-xus é-ti-am
pro no-bis: sub Pónti-o Pi-lá-to passus, et sepúl-tus est.
Et re-surré-xit tér-ti-a di-e se-cúndum Scri-ptú-ras. Et
ascéndit in cœ-lum: se-det ad déxte-ram Pa-tris. Et í-te-rum
ventú-rus est cum gló-ri-a ju-di-cá-re vi-vos, et mórtu-os:
cu-jus regni non e-rit fi-nis. Et in Spí-ri-tum sanctum, Dó-
minum, et vi-vi-fi-cántem: qui ex Pa-tre Fi-li-óque procé-dit.
Qui cum Patre, et Fí-li-o simul ad-o-rá-tur, et con-glo-ri-
fi-cá-tur: qui lo-cú-tus est per Prophé-tas. Et u-nam sanctam
ca-thó-li-cam et a-postó-li-cam Ecclé-si-am. Confí-te-or u-num
baptísma in remis-si-ónem pecca-tó-rum. Et exspé-cto

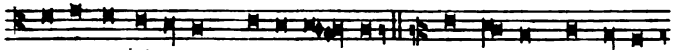

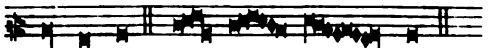

III. Modus cantandi „Patrem omnipotentem“.

XI. (XIII.)

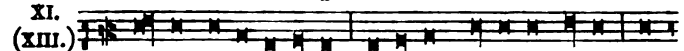

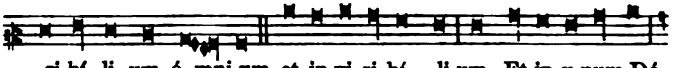

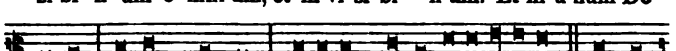

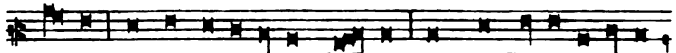

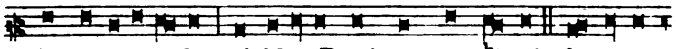

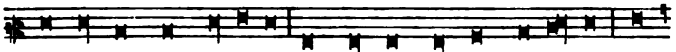

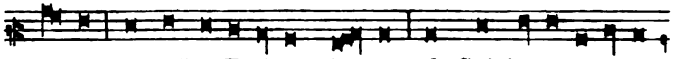

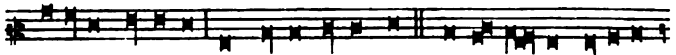

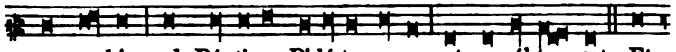

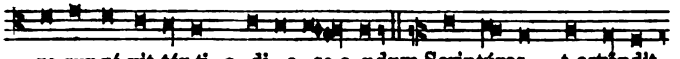

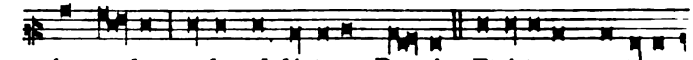

in cœ - lum, se-det ad déxteram Pa - tris. Et í - terum ventúrus

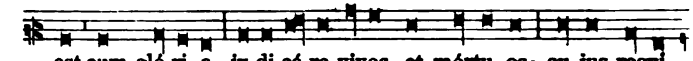

est cum gló-ri-a ju-di-cá-re vivos, et mórtu-os: cu-jus regni

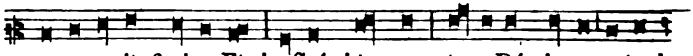

non e-rit fi-nis. Et in Spí-ri-tum sanctum, Dóminum, et vi-

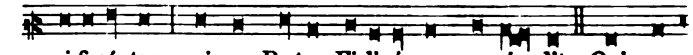

vi-fi-cántem: qui ex Pa-tre Fi-li-ó-que pro-cé - dit. Qui cum

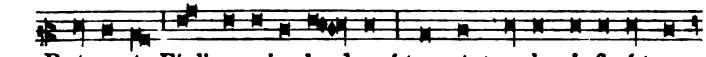

Pa-tre, et Fí - li - o simul ad-o-rá-tur, et con-glo-rí - fi-cá-tur:

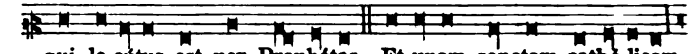

qui lo-cútus est per Prophétas. Et unam sanctam cathò-licam

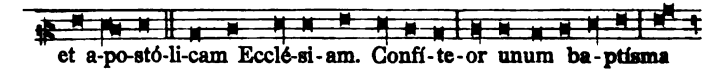

et a-po-stó-li-cam Ecclé-si-am. Confí-te-or unum ba-ptísma

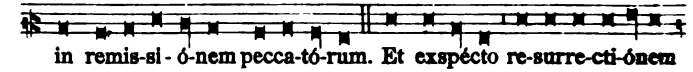

in remis-si - ó-nem pecca-tó-rum. Et exspécto re-surre-cti-ónem

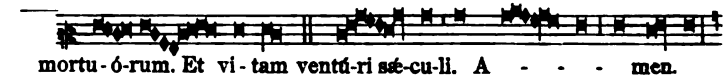

mortu - ó-rum. Et vi - tam ventú-ri sæ-cu-li. A - - - - men.

IV. Modus cantandi „Patrem omnipotentem".

I.

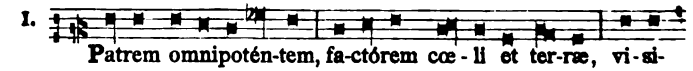

Patrem omnipotén-tem, fa-ctórem cœ - li et ter-ræ, vi-si-

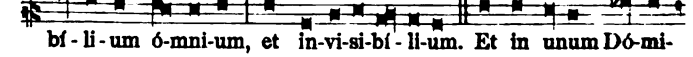

bí - li - um ó-mni-um, et in-vi-si-bí - li-um. Et in unum Dó-mi-

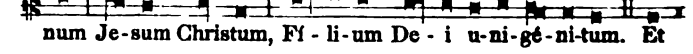

num Je-sum Christum, Fí - li - um De - i u-ni-gé-ni-tum. Et

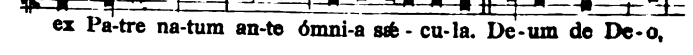

ex Pa-tre na-tum an-te ómni-a sæ - cu-la. De-um de De-o,

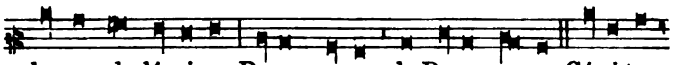
lu-men de lú-mi-ne, De-um ve-rum de De-o ve-ro. Gé-ni-tum,

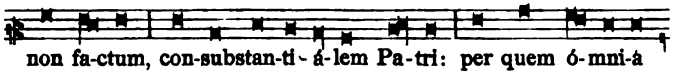
non fa-ctum, con-substan-ti-á-lem Pa-tri: per quem ó-mni-a

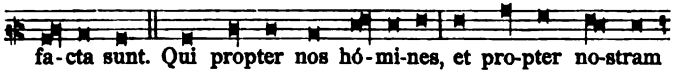
fa-cta sunt. Qui propter nos hó-mi-nes, et pro-pter no-stram

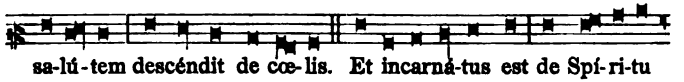
sa-lú-tem descéndit de cœ-lis. Et incarná-tus est de Spí-ri-tu

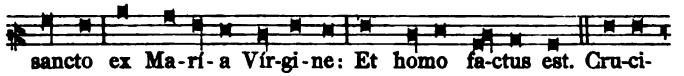
sancto ex Ma-rí-a Vír-gi-ne: Et homo fa-ctus est. Cru-ci-

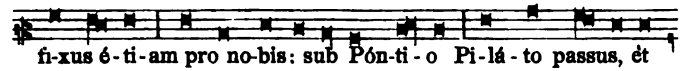
fi-xus é-ti-am pro no-bis: sub Pón-ti-o Pi-lá-to passus, et

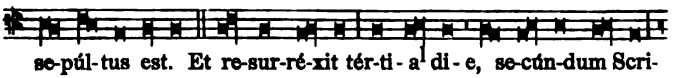
se-púl-tus est. Et re-sur-ré-xit tér-ti-a di-e, se-cún-dum Scri-

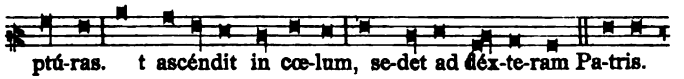
ptú-ras. t ascéndit in cœ-lum, se-det ad dé-x-te-ram Pa-tris.

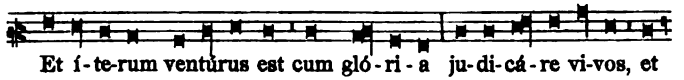
Et í-te-rum ventúrus est cum gló-ri-a ju-di-cá-re vi-vos, et

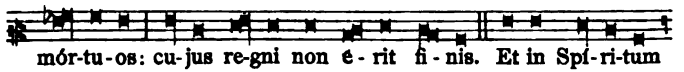
mór-tu-os: cu-jus re-gni non é-rit fi-nis. Et in Spí-ri-tum

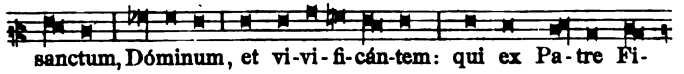
sanctum, Dóminum, et vi-vi-fi-cán-tem: qui ex Pa-tre Fi-

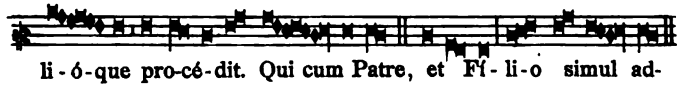
li-ó-que pro-cé-dit. Qui cum Patre, et Fí-li-o simul ad-

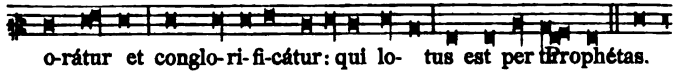
o-rátur et conglo-ri-fi-cátur: qui lo- tus est per prophétas.

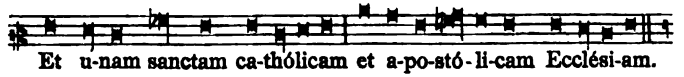
Et u-nam sanctam ca-thólicam et a-po-stó-li-cam Ecclési-am.

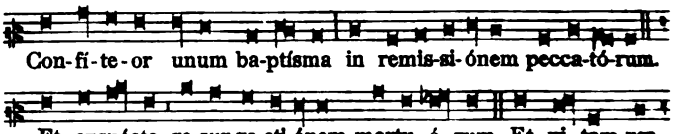

Missa pro Defunctis.

Introitus. VI.

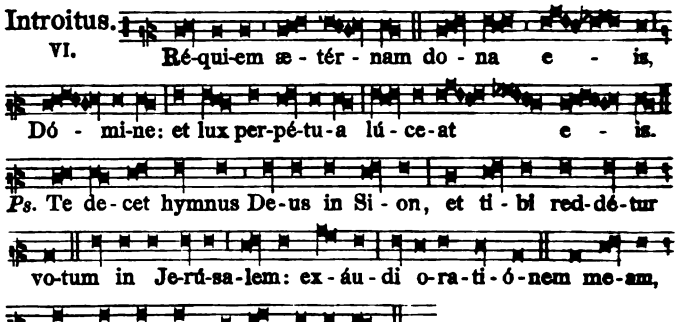

Deinde absolute repetitur Réquiem æternam. *usque ad Psalmum.*

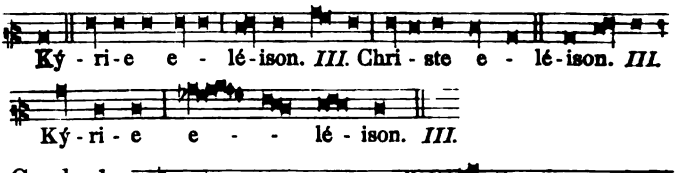

Graduale. X.

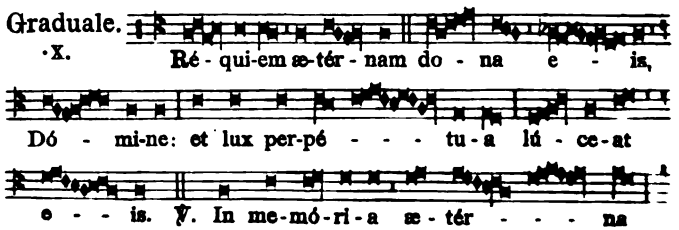

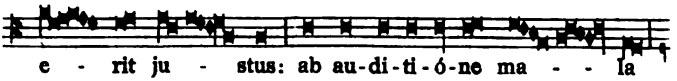

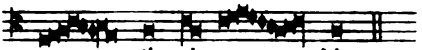

Tractus. VIII.

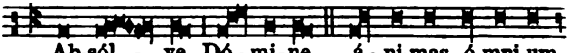

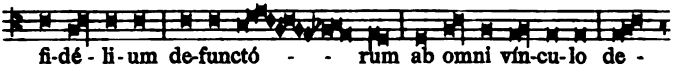

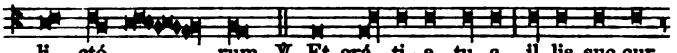

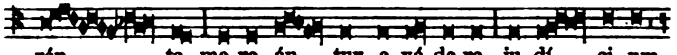

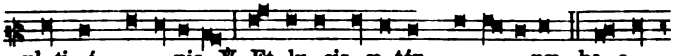

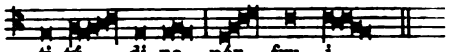

Sequentia. II. I.

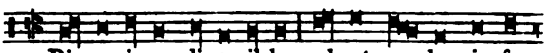

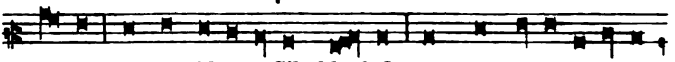

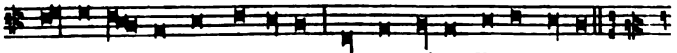

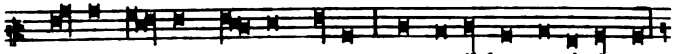

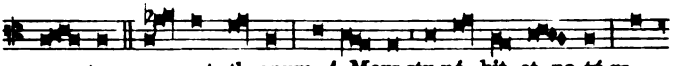

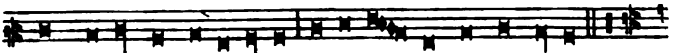

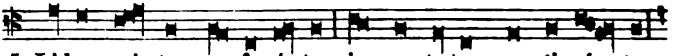

5. Li-ber scri-ptus pro-fe-ré-tur, in quo to-tum con-ti-né - tur,

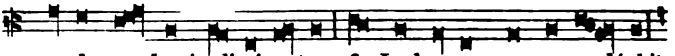

unde mundus ju-di-cé - tur. 6. Ju-dex er-go cum se-dé-bit,

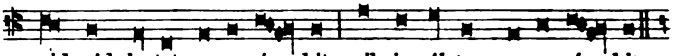

quidquid la-tet, appa-ré - bit: nil in-úl-tum rema-né - bit.

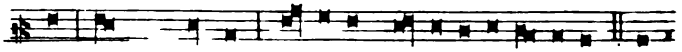

7. Quid sum mi-ser tunc dictú-rus? quem pa-tró-num roga-túrus?

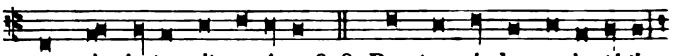

cum vix justus sit se-cú-rus? 8. Rex tre-méndæ ma-je-stá-tis,

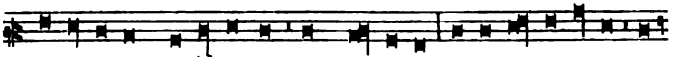

qui sal-ván-dos salvás gra-tis, va me, fons pi-e-tá-tis.

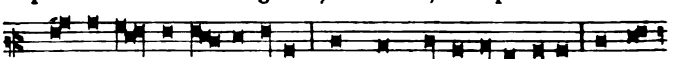

9. Re-cordá - re Je - su pi-e, quod sum causa tu-æ vi-æ: ne me

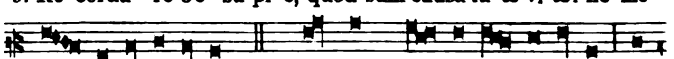

per - das il-la di-e. 10. Quæ-rens me, se-dí - sti lassus: red-

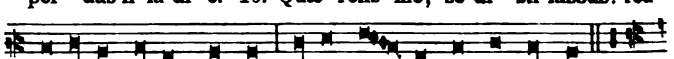

e-mí-sti crucem pas-sus: tantus la - bor non sit cas-sus.

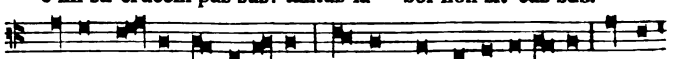

11. Ju-ste ju-dex ul-ti-ó-nis, do-num fac remis-si-ó-nis an-te

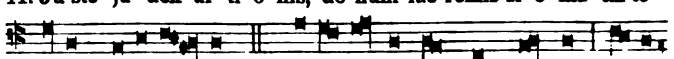

di-em ra-ti-ó - nis. 12. Inge-mí-sco, tamquam re - us: culpa

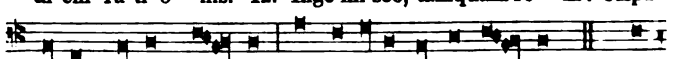

ru-bet vultus me - us: sup-plicánti par-ce De - us. 13. Qui

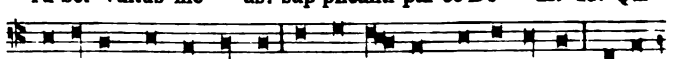

Ma-rí-am ab-sol-ví-sti et la-tró-nem ex-au-dí-sti, mi-hi

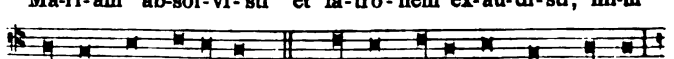

quoque spem de-dí-sti. 14. Pre-ces me-æ non sunt di-gnæ:

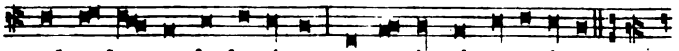

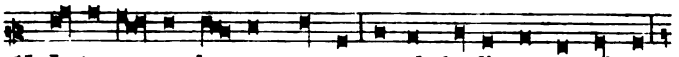

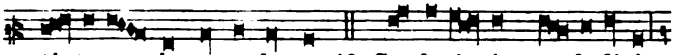

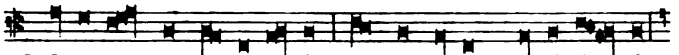

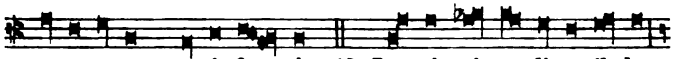

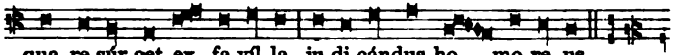

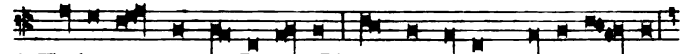

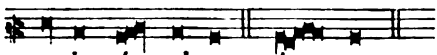

Offertorium.

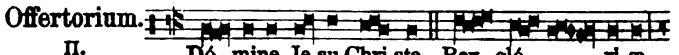

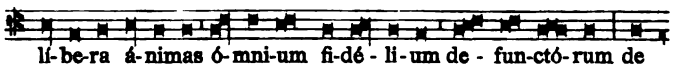

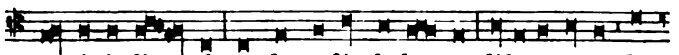

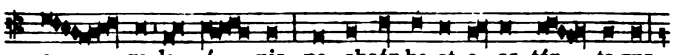

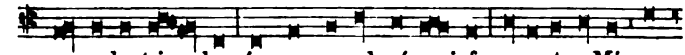

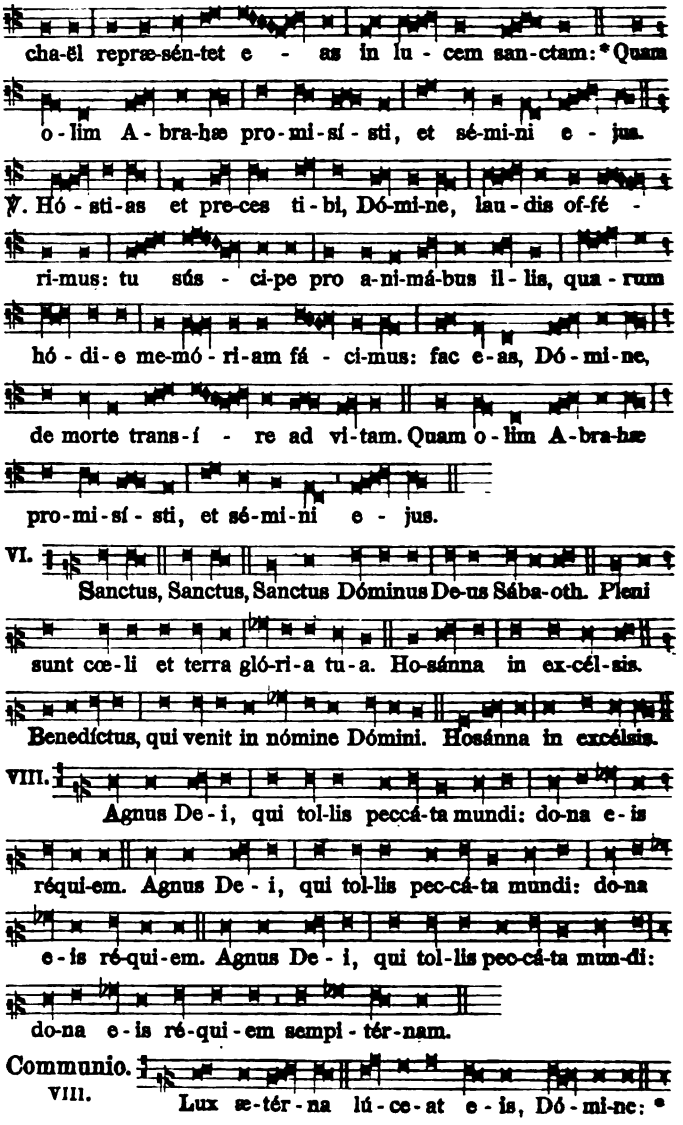
cha-ël repræ-sén-tet e - as in lu - cem san-ctam: * Quam
o-lim A-bra-hæ pro-mi-sí-sti, et sé-mi-ni e - jus.
℣. Hó-sti-as et pre-ces ti-bi, Dó-mi-ne, lau-dis of-fé -
ri-mus: tu sús - ci-pe pro a-ni-má-bus il-lis, qua-rum
hó-di-e me-mó-ri-am fá - ci-mus: fac e-as, Dó-mi-ne,
de morte trans-í - re ad vi-tam. Quam o-lim A-bra-hæ
pro-mi-sí-sti, et sé-mi-ni e - jus.
VI.
Sanctus, Sanctus, Sanctus Dóminus De-us Sába-oth. Pleni
sunt cœ-li et terra gló-ri-a tu-a. Ho-sánna in ex-cél-sis.
Benedíctus, qui venit in nómine Dómini. Hosánna in excélsis.
VIII.
Agnus De-i, qui tol-lis peccá-ta mundi: do-na e-is
réqui-em. Agnus De-i, qui tol-lis pec-cá-ta mundi: do-na
e-is ré-qui-em. Agnus De-i, qui tol-lis pec-cá-ta mun-di:
do-na e-is ré-qui-em sempi-tér-nam.
Communio.
VIII.
Lux æ-tér-na lú-ce-at e-is, Dó-mi-ne: *

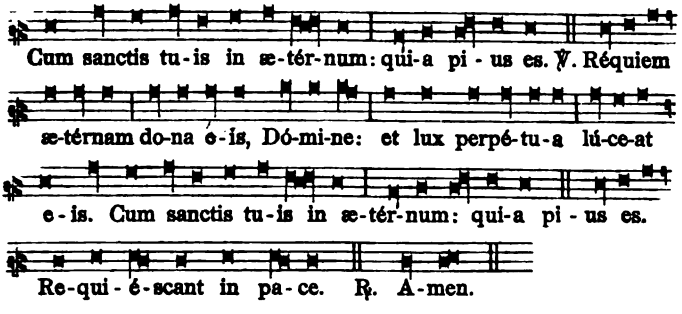

APPENDIX
AD
ORDINARIUM MISSÆ.

1. Ritus Absolutionis post Missam pro Defunctis.

Finita Missa, si facienda est Absolutio, Celebrans retrahit se ad cornu Epistolæ, ubi exuitur casula, et deposito manipulo, accipit pluviale nigrum. Subdiaconus medius inter duos Acolythos cum candelabris accensis defert Crucem, sicut in Processionibus, præcedentibus duobus aliis Acolythis, uno cum thuribulo et navicula incensi, alio cum vase aquæ benedictæ et aspersorio: sequitur Celebrans, facta prius Altari reverentia, et Diaconus a sinistris ejus. Subdiaconus cum Cruce sistit se ad pedes tumuli seu lecticæ mortuorum contra Altare, medius inter dictos Acolythos tenentes luminaria: Celebrans vero ex alia parte in capite loci inter Altare et tumulum, aliquantulum versus cornu Epistolæ, ita ut Crucem Subdiaconi respiciat: a sinistris ejus Diaconus, et prope eum alii duo Acolythi deferentes thuribulum, et vas aquæ benedictæ. Interim cantatur ℟. Líbera me Dómine. *ut infra* pag. 36*. *et circa illius finem Celebrans ponit incensum in thuribulum, benedicens illud more solito, ministrante Diacono naviculam: et finito* Kýrie eléison. *incipit intelligibili voce:* Pater noster. *et secreto prosequendo reliqua, accipit aspersorium de manu Diaconi et facta Altari reverentia, comitante eodem Diacono a dextris, et tenente fimbriam anteriorem Pluvialis, circuiens tumulum, aspergit illum aqua benedicta, ter a parte dextera, et ter a sinistra. Cum transit ante Crucem, profunde inclinat, Diaconus vero genuflectit: postea de manu ejusdem Diaconi accipit thuribulum, et eodem modo quo asperserat, incensat. Et rediens ad pristinum locum, Diacono tenente librum, junctis manibus dicit:*

℣. Et ne nos indúcas in tentatiónem. ℟. Sed líbera nos a malo.
℣. A porta ínferi. ℟. Erue Dómine ánimam ejus.
℣. Requiéscat in pace. ℟. Amen.
℣. Dómine exáudi oratiónem meam.
℟. Et clamor meus ad te véniat.
℣. Dóminus vobíscum. ℟. Et cum spíritu tuo.

Orémus.

Absólve, quæsumus Dómine, ánimam fámuli tui *N.* ab omni vínculo delictórum: ut in resurrectiónis glória, inter sanctos et eléctos tuos resuscitátus respíret. Per Christum Dñm nostrum.

Deinde Celebrans faciens Crucem manu dextera super tumulum, dicit:

℣. Réquiem ætérnam dona ei Dómine.
℟. Et lux perpétua lúceat ei.

Et dicto per Cantores Requiéscat in pace. *et* ℟. Amen, (*pag.* 41*) *præcedente Cruce redit cum aliis ad Sacristiam.*

Si Officium fit pro pluribus Defunctis, omnia dicantur in numero plurali, ut infra. pag. 38*.

2. Ritus Absolutionis in Exseq. præsente corpore Defuncti.

Ex Rituali Romano.

Finita Missa, Sacerdos, deposita casula seu planeta, et manipulo, accipit pluviale nigri coloris: et Subdiaconus accipit Crucem, et accedit ad feretrum, et se sistit ad caput defuncti cum Cruce, medius inter duos Acolythos seu Ceroferarios cum candelabris et candelis accensis: et omnes alii de Clero veniunt ordinatim in gradu suo cum candelis accensis, et stant in circuitu feretri: tum sequitur Sacerdos cum Diacono, et assistente, aliisque ministris, et facta reverentia Altari, sistit se contra Crucem ad pedes defuncti, retro astantibus ei a sinistris duobus Acolythis, uno cum thuribulo et navicula incensi, altero cum vase aquæ benedictæ et aspersorio; et Acolytho seu Clerico tenente librum, absolute dicit sequentem Orationem:

Non intres in judícium cum servo tuo, Dómine, quia nullus apud te justificábitur homo, nisi per te ómnium peccatórum ei tribuátur remíssio. Non ergo eum, quæsumus, tua judiciális senténtia premat, quem tibi vera supplicátio fídei christiánæ comméndat; sed grátia tua illi succurrénte, mereátur evádere judícium ultiónis, qui dum víveret, insignítus est signáculo sanctæ Trinitátis: Qui vivis et regnas in sæcula sæculórum. ℟. Amen.

Deinde Cantore incipiente Clerus circumstans cantat sequens Responsorium:

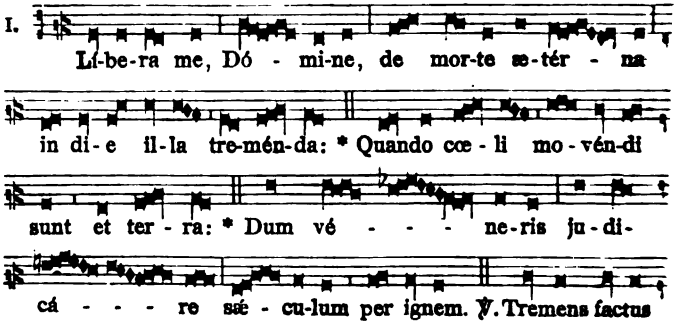

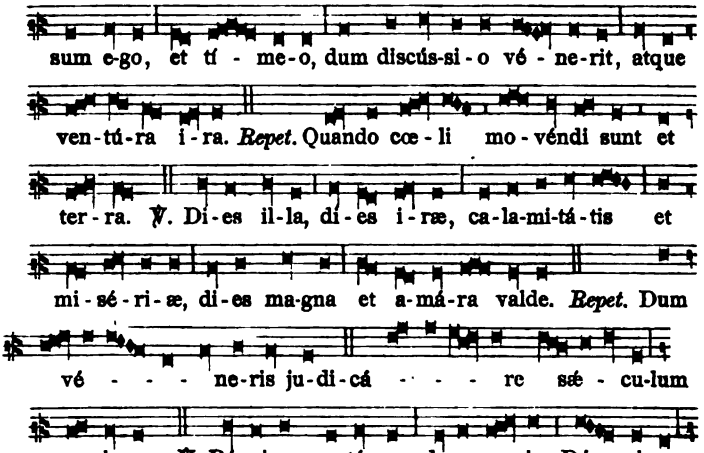

Repetitur: Líbera me Dómine. *usque ad* ℣. Tremens.

Dum cantatur prædictum ℟., *Sacerdos, Acolytho et Diacono ministrante, accipit incensum de navicula, et ponit in thuribulum; et finito Responsorio, Cantor cum primo Choro dicit:*

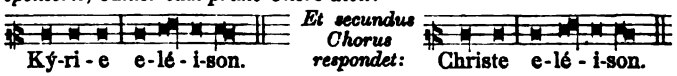

Deinde omnes simul dicunt:

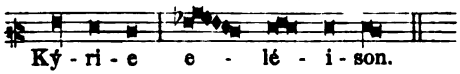

Mox Sacerdos dicit alta voce:

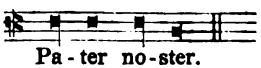

et secreto dicitur ab omnibus; et ipse interim accipit a Diacono vel Acolytho aspersorium aquæ benedictæ, et facta profunda inclinatione Cruci, quæ est ex adverso, Diacono, seu ministro genuflectente, et fimbrias pluvialis sublevante, circumiens feretrum (si transit ante Sacramentum, genuflectit), aspergit corpus defuncti; deinde reversus ad locum suum, Diacono ministrante, accipit thuribulum, et eodem modo circuit feretrum, et corpus incensat, ut asperserat: postea reddito thuribulo ei, a quo acceperat, stans in loco suo, Acolytho seu alio ministro tenente librum apertum ante se, dicit:

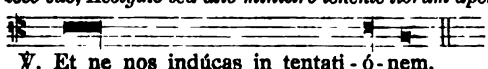

℣. Et ne nos indúcas in tentati-ó-nem.
℟. Sed líbera nos a ma-lo.

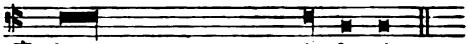

℣. A porta ín-fe-ri.
℟. Erue, Dómine, ánimam e-jus.
(ánimas eó-rum.)

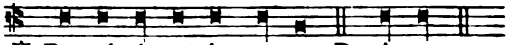

℣. Re-qui-é-scat in pa-ce. ℟. A-men.
(Re-qui-é-scant)

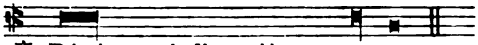

℣. Dómine, exáudi oratiónem me-am.
℟. Et clamor meus ad te vé-niat.

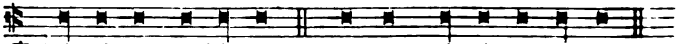

℣. Dó-mi-nus vo-bís-cum. ℟. Et cum spí-ri-tu tu-o.

Orémus. *Oratio.*

Deus, cui próprium est miseréri semper, et párcere: te súpplices exorámus pro ánima fámuli tui *N.* (*vel* fámulæ tuæ *N.*), quam hódie de hoc sæculo migráre jussísti; ut non tradas eam in manus inimíci, neque obliviscáris in finem, sed júbeas eam a sanctis Angelis súscipi, et ad pátriam paradísi perdúci: ut quia in te sperávit, et crédidit, non pœnas inférni sustíneat, sed gáudia ætérna possídeat. Per Christum Dóminum nostrum. ℟. Amen.

Si defunctus fuerit Sacerdos, in Oratione dicatur: pro ánima fámuli tui *N.* Sacerdótis, quam. *etc.*

Finita Oratione, corpus defertur ad sepulchrum, si tunc deferendum sit: et dum portatur, Clerici cantant Antiphonam:

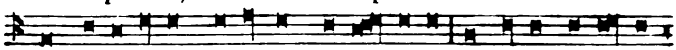

In pa-ra-dí-sum de-dú-cant te An-ge-li: in tu-o advén-tu

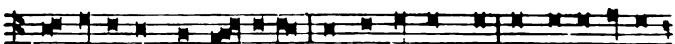

sus-cí-pi-ant te Már-ty-res, et perdú-cant te in ci-vi-tá-tem

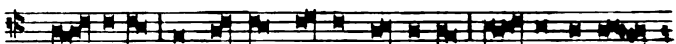

sán-ctam Je-rú-sa-em. Cho-rus -ge-ló-rum te sus-cí-pi-at,

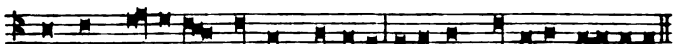

et cum Lá-za-ro quondam páupere ætérnam há-be-as ré-quiem.

Cum autem pervenerit ad sepulchrum, si non est benedictum, Sacerdos illud benedicit, dicens hanc Orationem.

Orémus.

Deus, cujus miseratióne ánimæ fidélium requiéscunt, hunc túmulum benedícere dignáre, eíque Angelum tuum sanctum députa custódem: et quorum, quarúmque córpora hic sepeliúntur, ánimas eórum ab ómnibus absólve vínculis delictórum; ut in te semper

cum sanctis tuis sine fine læténtur. Per Christum Dóminum nostrum. ℟. Amen.

Dicta Oratione, Sacerdos aqua benedicta aspergat, deinde incenset corpus defuncti, et tumulum.

Quod si corpus tunc ad sepulturam non deferatur, omisso Resp. In paradísum. *etc. et benedictione sepulchri, si jam est benedictum, prosequatur Officium, ut infra: quod numquam omittitur; et intonet Antiphonam.*

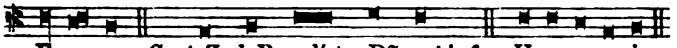

E-go sum. *Cant. Zach.* Benedíctus Dñs. *ut infra.* U e a e i.

Canticum Zachariæ. *Luc. 1. g.*

Benedíctus Dóminus Deus Israël: * quia visitávit, et fecit redemptiónem plebis suæ:

2. Et eréxit cornu salútis nobis, * in domo David púeri sui.

3. Sicut locútus est per os sanctórum, * qui a sæculo sunt, prophetárum ejus:

4. Salútem ex inimícis nostris, * et de manu ómnium qui odérunt nos:

5. Ad faciéndam misericórdiam cum pátribus nostris: * et memorári testaménti sui sancti.

6. Jusjurándum, quod jurávit ad Abraham Patrem nostrum, * datúrum se nobis:

7. Ut sine timóre, de manu inimicórum nostrórum liberáti, * serviámus illi.

8. In sanctitáte et justítia coram ipso, * ómnibus diébus nostris.

9. Et tu puer, prophéta Altíssimi vocáberis: * præíbis enim ante fáciem Dómini, paráre vias ejus.

10. Ad dandam sciéntiam salútis plebi ejus: * in remissiónem peccatórum eórum.

11. Per víscera misericórdiæ Dei nostri: * in quibus visitávit nos, óriens ex alto.

12. Illumináre his, qui in ténebris, et in umbra mortis sedent: * ad dirigéndos pedes nostros in viam pacis.

13. Réquiem ætérnam * dona ei, Dómine.

14. Et lux perpétua * lúceat ei.

Et repetitur Antiphona.

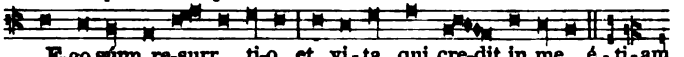

E-go sum re-surr ti-o et vi-ta, qui cre-dit in me, é-ti-am

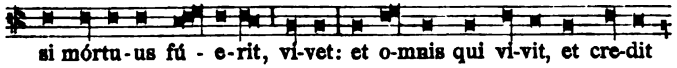

si mórtu-us fú-e-rit, vi-vet: et o-mnis qui vi-vit, et cre-dit

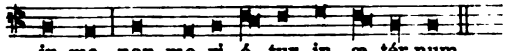

in me, non mo-ri-é-tur in æ-tér-num.

Postea Sacerdos dicit:

Kýrie eléison. Christe eléison. Kýrie eléison. Pater noster.

Interim corpus aspergit.

℣. Et ne nos indúcas in tentatiónem. ℟. Sed líbera nos a malo.
℣. A porta ínferi. ℟. Erue Dómine ánimam ejus.
℣. Requiéscat in pace. ℟. Amen.

℣. Dómine exáudi oratiónem meam.
℟. Et clamor meus ad te véniat.
℣. Dóminus vobíscum. ℟. Et cum spíritu tuo.

Orémus.

Fac, quæsumus Dómine, hanc cum servo tuo defúncto (*vel* fámula tua defúncta) misericórdiam, ut factórum suórum in pœnis non recípiat vicem, qui (*vel* quæ) tuam in votis ténuit voluntátem: ut sicut hic eum (*vel* eam) vera fides junxit fidélium turmis; ita illic eum (*vel* eam) tua miserátio sóciet angélicis choris. Per Christum Dóminum nostrum. ℟. Amen.

℣. Réquiem ætérnam dona ei Dómine.
℟. Et lux perpétua lúceat ei.
℣. Requiéscat in pace. ℟. Amen.
℣. Anima ejus, et ánimæ ómnium fidélium defunctórum per misericórdiam Dei requiéscant in pace. ℟. Amen.

Deinde a Sepultura in Ecclesiam, vel in Sacristiam revertentes, dicant sine cantu Antiphonam:

Si iniquitátes observáveris, Dómine: Dómine, quis sustinébit?

Psalmus 129.

1. De profúndis clamávi ad te, Dómine: * Dómine exáudi vocem meam.
2. Fiant aures tuæ intendéntes, * in vocem deprecatiónis meæ.
3. Si iniquitátes observáveris, Dómine: * Dómine, quis sustinébit?
4. Quia apud te propitiátio est: * et propter legem tuam sustínui te, Dómine.
5. Sustínuit ánima mea in verbo ejus: * Sperávit ánima mea in Dómino.
6. A custódia matutína usque ad noctem: * speret Israël in Dómino.
7. Quia apud Dóminum misericórdia: * et copiósa apud eum redémptio.
8. Et ipse rédimet Israël, * ex ómnibus iniquitátibus ejus.
9. Réquiem ætérnam * dona eis, Dómine.
10. Et lux perpétua * lúceat eis.

3. Ritus Absolutionis in Exsequiis absente corp. Defuncti et in die tertio, septimo, trigesimo et anniversario.

Ex Rituali Romano.

Post Missam, Celebrans deponit manipulum et planetam, accipit pluviale nigri coloris, et præcedentibus Subdiacono cum Cruce, et Clero, et duobus Ceroferariis cum luminaribus accensis, et duobus Acolythis, uno cum navicula incensi et thuribulo, et altero cum vasculo aquæ benedictæ et aspersorio, et hoc libro, accedit cum Diacono a sinistris ad locum tumuli, et ibi a circumstante Clero cantatur ℟. Líbera me Dómine. *fol. 36*. *Interim ministratur incensum, benedicitur, et imponitur in thuribulum.*

Postea dicitur: Kýrie eléison. Christe eléison. Kýrie eléison. *Sacerdos dicit:* Pater noster. *et dum secreto dicitur, accipit aspersorium, circuit tumbam, aspergens, deinde incensat eodem modo, ut dictum est. Postea dicit:*

℣. Et ne nos indúcas in tentatiónem. ℟. Sed líbera nos a malo.
℣. A porta ínferi. ℟. Erue Dómine ánimam ejus.
℣. Requiéscat in pace. ℟. Amen.

℣. Dómine exáudi oratiónem meam.
℟. Et clamor meus ad te véniat.
℣. Dóminus vobíscum. ℟. Et cum spíritu tuo.

Orémus.

Absólve, quæsumus Dómine, ánimam fámuli tui *N.* (*vel* fámulæ tuæ *N.*), ut defúnctus (*vel* defúncta) sæculo tibi vivat: et quæ per fragilitátem carnis humána conversatióne commísit, tu vénia misericordíssimæ pietátis

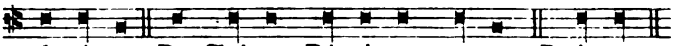

abs-tér-ge. Per Christum Dó-mi-num nostrum. ℟. A-men.

Vel dicatur Oratio, quæ dicta est in Missa, vel alia conveniens, ut infra.

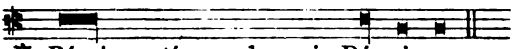

℣. Réquiem ætérnam dona ei, Dó-mi-ne.
(eis)
℟. Et lux perpétua lúceat e - i.
(e - is.)

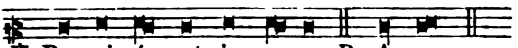

℣. Re-qui - é - scat in pa-ce. ℟. A-men.
(Re-qui - é - scant)

Si Officium fuerit pro pluribus defunctis, Oratio et Vers. dicantur in plurali numero: si fuerit mulier, in genere feminino: si fuerit Sacerdos, vel Episcopus, in Oratione exprimitur nomen dignitatis etc.

℣ *Prædictus autem Officii ritus pro defunctis adultis tam sacerdotibus et clericis, quam sæcularibus et laicis, servari debet in Officio sepulturæ in die depositionis, sive in die tertio, septimo, trigesimo et anniversario.*

4. Orationes diversæ pro Defunctis

in Absolutione supra tumulum pro varia temporum opportunitate dicendæ.

Pro summo Pontifice Defuncto. *Oratio.*

Deus, qui inter summos sacerdótes fámulum tuum *N.* ineffábili tua dispositióne connumerári voluísti: præsta, quæsumus; ut, qui unigéniti fílii tui vices in terris gerébat, sanctórum tuórum Pontíficum consórtio perpétuo aggregétur. Per eúmdem Christum Dóminum nostrum. ℟. Amen.

Pro Cardinali Episcopo Defuncto. *Oratio.*

Deus, qui inter apostólicos sacerdótes, fámulum tuum *N.* Episcopum Cardinálem, pontificáli fecísti dignitáte vigére: præsta, quæsumus; ut eórum quoque perpétuo aggregétur consórtio. Per Christum Dóminum nostrum.

Pro Cardinali Presbytero Defuncto. *Oratio.*

Deus, qui inter apostólicos sacerdótes, fámulum tuum *N.* Presbýterum Cardinálem, sacerdotáli fecísti dignitáte vigére: præsta,

quæsumus; ut eórum quoque perpétuo aggregétur consórtio. Per Christum Dóminum nostrum.

Pro Diacono Cardinali Defuncto. *Oratio.*

Absólve, quæsumus Dómine, ánimam fámuli tui *N.* Diáconi Cardinális, ab omni vínculo delictórum: ut in resurrectiónis glória, inter sanctos et eléctos tuos resuscitátus respíret. Per Christum Dóminum nostrum.

Alia Oratio.

Inclína Dómine aurem tuam ad preces nostras, quibus misericórdiam tuam súpplices deprecámur: ut ánimam fámuli tui *N.* Diáconi Cardinális, quam de hoc sæculo migráre jussísti, in pacis ac lucis regióne constítuas; et sanctórum tuórum júbeas esse consórtem. Per Christum Dóminum nostrum.

Pro Defuncto Episcopo. *Oratio.*

Deus, qui inter apostólicos sacerdótes, fámulum tuum *N.* pontificáli fecísti dignitáte vigére: præsta, quæsumus; ut eórum quoque perpétuo aggregétur consórtio. Per Christum Dñm nostrum.

Pro Defuncto Sacerdote. *Oratio.*

Deus, qui inter apostólicos sacerdótes, fámulum tuum *N.* sacerdotáli fecísti dignitáte vigére: præsta, quæsumus; ut eórum quoque perpétuo aggregétur consórtio. Per Christum Dñm nostrum.

Pro uno Defuncto vel una Defuncta. *Oratio.*

Absólve, quæsumus Dómine, ánimam fámuli tui *N.* (*vel* fámulæ tuæ *N.*) ab omni vínculo delictórum: ut in resurrectiónis glória, inter sanctos et eléctos tuos resuscitátus (*vel* resuscitáta) respíret. Per Christum Dóminum nostrum.

Pro pluribus Defunctis. *Oratio.*

Absólve, quæsumus Dómine, ánimas famulórum tuórum ab omni vínculo delictórum: ut in resurrectiónis glória, inter sanctos et eléctos tuos resuscitáti respírent. Per Christum Dñm nostrum.

In Anniversario unius Defuncti vel Defunctæ. *Oratio.*

Deus, indulgentiárum Dómine, da ánimæ fámuli tui (*vel* fámulæ tuæ), cujus anniversárium depositiónis diem commemorámus, refrigérii sedem, quiétis beatitúdinem, et lúminis claritátem. Per Christum Dóminum nostrum.

In Anniversario plurium Defunctorum. *Oratio.*

Deus, indulgentiárum Dómine, da animábus famulórum, famularúmque tuárum, quorum anniversárium depositiónis diem commemorámus, refrigérii sedem, quiétis beatitúdinem, et lúminis claritátem. Per Christum Dóminum nostrum.

In die Commemorationis Omnium Fidelium Defunctorum. *Oratio.*

Absólve, quæsumus Dómine, ánimas ómnium fidélium defunctórum ab omni vínculo delictórum: ut in resurrectiónis glória, inter sanctos et eléctos tuos resuscitáti respírent. Per Christum Dóminum nostrum. ℟. Amen.

Réquiem ætérnam. *etc. more solito, ut infra; sed hac die* ℣. Animæ eórum. *etc. Antiph. et Psalm.* De profúndis. *omittitur ex S. R. C. Decreto Dec. 1684 et 28. Julii 1832.*

℣ *Post Orationem Celebrans faciens crucem manu dextera super tumulum, dicit:*

℣. Réquiem ætérnam dona ei (*vel* eis) Dómine.
℟. Et lux perpétua lúceat ei (*vel* eis).

Et dicto per Cantores ℣. Requiéscat (*vel* Requiéscant) in pace. ℟. Amen. *(pag. 41*). Celebrans dicit:*

℣. Anima ejus (*vel* ánimæ eórum) et ánimæ ómnium fidélium defunctórum per misericórdiam Dei requiéscant in pace. ℟. Amen.

Quibus expeditis, omnes in Sacristiam, Cruce præcedente, revertentes, voce submissa, sed intelligibili Celebrans dicit: Si iniquitátes. *inde alternatim cum Choro Psalm.* De profúndis. (*pag.* 40*) *et in fine* Réquiem ætérnam dona eis Dómine. *et repetita Antiph.* Si iniquitátes. *subjungit:*

Kýrie eléison. Christe eléison. Kýrie eléison. Pater noster. *secreto.*
℣. Et ne nos indúcas in tentatiónem. ℟. Sed líbera nos a malo.
℣. A porta ínferi. ℟. Erue Dómine ánimas eórum.
℣. Requiéscant in pace. ℟. Amen.
℣. Dómine exáudi oratiónem meam.
℟. Et clamor meus ad te véniat.
℣. Dóminus vobíscum. ℟. Et cum spíritu tuo.

Orémus.

Fidélium, Deus, ómnium cónditor et redémptor: animábus famulórum famularúmque tuárum, remissiónem cunctórum tríbue peccatórum; ut indulgéntiam, quam semper optavérunt, piis supplicatiónibus consequántur: Qui vivis et regnas in sæcula sæculórum. ℟. Amen.

℣. Réquiem ætérnam dona eis Dómine.
℟. Et lux perpétua lúceat eis.
℣. Requiéscant in pace. ℟. Amen.

5. Te Deum laudamus. (Tonus solemnis.)

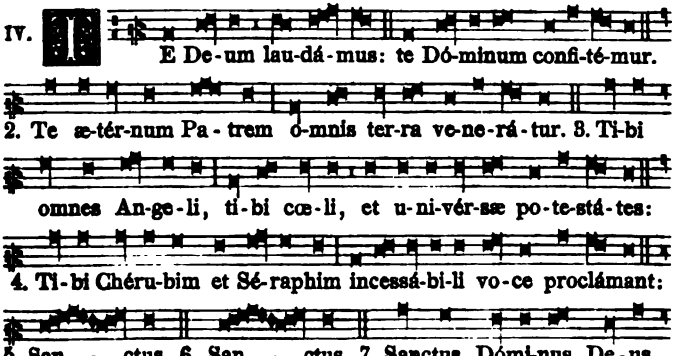

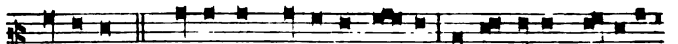

Sá-ba-oth. 8. Ple-ni sunt cœ-li et ter-ra ma-je-stá-tis gló-ri-æ

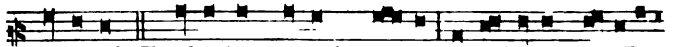

tu - æ. 9. Te glo-ri - ó - sus A-po-sto-ló-rum cho-rus. 10. Te

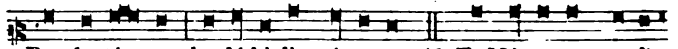

Prophe-tá - rum laudá-bi-lis núme-rus. 11. Te Márty-rum candi-

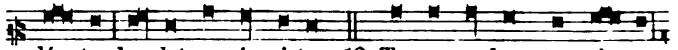

dá - tus lau-dat ex - ér-ci-tus. 12. Te per or-bem ter-rá - rum

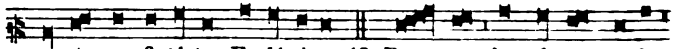

sancta con-fi-té-tur Ecclé-si-a, 13. Pa - trem imménsæ ma-je-

stá-tis, 14. Ve-ne-rándum tu-um ve - rum et ú-ni-cum Fí-li-um.

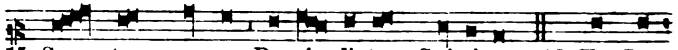

15. San - ctum quo-que Pa-rá - cli-tum Spí-ri-tum. 16. Tu Rex

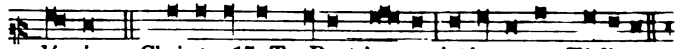

gló-ri - æ, Chri-ste. 17. Tu Pa-tris sempi-térnus es Fí-li-us.

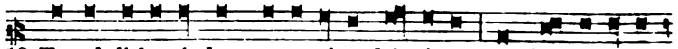

18. Tu ad li-be-rándum susceptúrus hó-mi-nem non hor-ru-í-sti

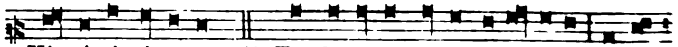

Vír-gi-nis ú-te-rum. 19. Tu, de-ví-cto mortis a-cú-le-o, a-pe-

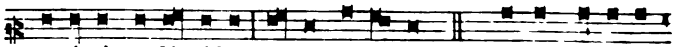

ru - í-sti cre-dén-ti-bus re-gna cœ-ló - rum. 20. Tu ad déxte-ram

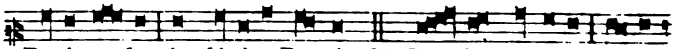

De - i se - des, in gló-ri-a Pa-tris. 21. Ju - dex créde-ris es-se

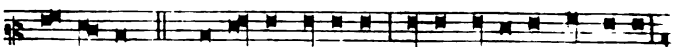

ven-tú-rus. 22. Te er-go quæsumus, tu-is fámu-lis súb-ve-ni,

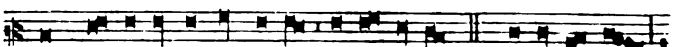

quos pre-ti-ó-so sángui-ne red-e-mí-sti. 23. Æ-térna fac

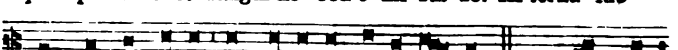

cum sanctis tu-is in gló-ri - a nume-rá - ri. 24. Salvum fac

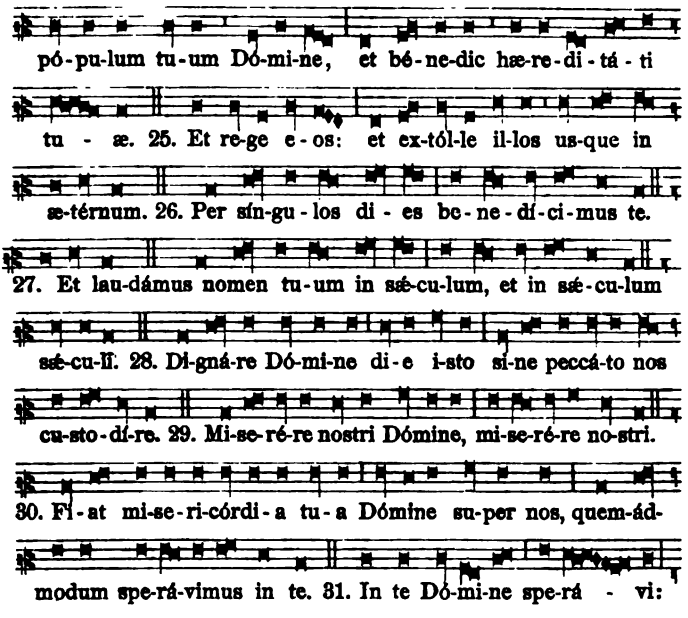

℣. Benedicámus Patrem, et Filium, cum sancto Spíritu.
℟. Laudémus, et superexaltémus eum in sæcula.
℣. Benedíctus es, Dómine, in firmaménto cœli.
℟. Et laudábilis, et gloriósus, et superexaltátus in sæcula.
℣. Dómine, exáudi oratiónem meam.
℟. Et clamor meus ad te véniat.
℣. Dóminus vobíscum. ℟. Et cum spíritu tuo.

Orémus. *Oratio.*

Deus, cujus misericórdiæ non est númerus, et bonitátis infinítus est thesáurus: piíssimæ majestáti tuæ pro collátis donis grátias ágimus, tuam semper cleméntiam exoránte; ut qui peténtibus postuláta concédis, eósdem non déserens, ad prémia futúra dispónas. ℟. Amen.

6. Te Deum laudamus. (Tonus simplex.)

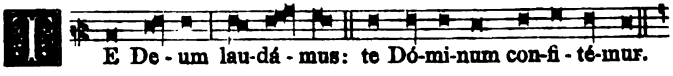

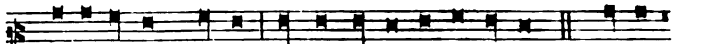

2. Te æ-térnum Pa-trem omnis ter-ra ve-ne-rá-tur. 3. Ti-bi

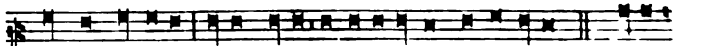

omnes Ange-li, ti-bi cœ-li, et u-nivérsæ po-te-státes: 4. Ti-bi

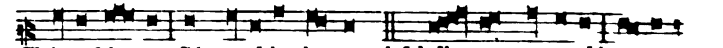

Ché-ru-bim et Sé-ra-phim in-ces-sá-bi-li vo-ce pro-clá-mant:

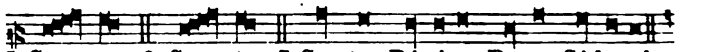

5. San - ctus, 6. San - ctus, 7. Sanctus, Dóminus De-us Sá-ba-oth.

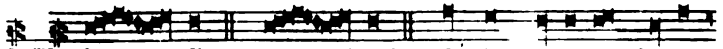

8. Ple-ni sunt cœ-li et ter-ra ma-je-stá-tis gló-ri-æ tu-æ. 9. Te

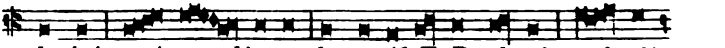

glo-ri-ó-sus Apo-sto-ló-rum chorus. 10. Te Prophe-tá-rum laudá-

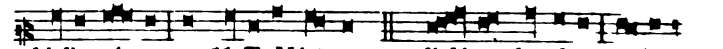

bi-lis nú-me-rus. 11. Te Mártyrum candi-dá-tus lau-dat ex-ér-

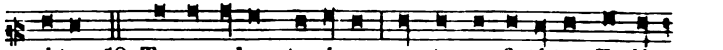

ci-tus. 12. Te per orbem terrá-rum sancta con-fi-té-tur Ecclé-

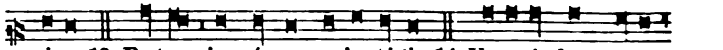

si-a, 13. Pa-trem imménsæ ma-je-stá-tis. 14. Venerándum tu-um

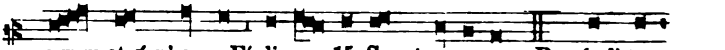

ve-rum et ú-ni-cum Fí-li-um, 15. Sanctum quoque Pa-rá-cli-tum

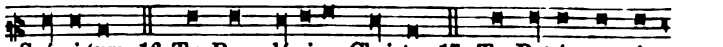

Spí-ri-tum. 16. Tu Rex gló-ri-æ, Christe. 17. Tu Patris sempi-

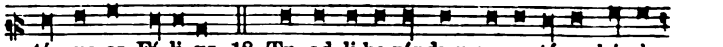

térnus es Fí-li-us. 18. Tu ad li-be-rándum susceptúrus hómi-

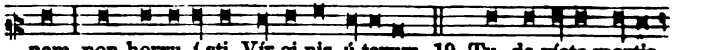

nem non horru-í-sti Vír-gi-nis ú-terum. 19. Tu, de-vícto mortis

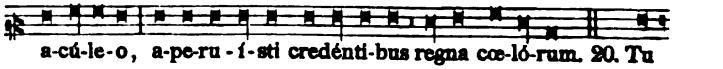

a-cú-le-o, a-pe-ru-í-sti credénti-bus regna cœ-ló-rum. 20. Tu

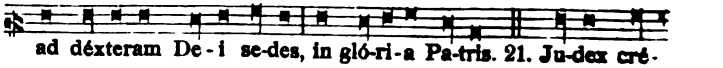

ad déxteram De-i se-des, in gló-ri-a Pa-tris. 21. Ju-dex cré-

de-ris esse ventúrus. 22. Te er-go quæsumus, tu-is fámu-lis

súbve-ni, quos pre-ti-ó-so sánguine red-e-mí-sti. 23. Æ-térna

fac cum sanctis tu-is in gló-ri-a nu-me-rá-ri. 24. Salvum fac

pópu-lum tu-um Dómine, et bé-ne-dic hæ-re-di-tá-ti tu-æ.

25. Et re-ge e-os, et ex-tól-le il-los usque in æ-tér-num.

26. Per sín-gu-los di-es be-ne-dí-ci-mus te. 27. Et lau-dá-mus

nomen tu-um in sæculum, et in sæculum sæcu-li. 28. Digná-re

Dó-mi-ne di-e i-sto si-ne peccá-to nos custo-dí-re. 29. Mi-se-

ré-re nostri Dó-mi-ne, mi-se-ré-re nostri. 30. Fi-at mi-se-ri-

córdi-a tu-a Dómine su-per nos, quemádmodum sperávimus in

te. 31. In te Dómine spe-rá-vi: non confúndar in æ-tér-num.

℣℣. *et Oratio ut supra pag.* 45*.

7. Hymnus de Spiritu sancto.

VIII.

E-ni cre-á-tor Spí-ri-tus, men-tes tu-ó-rum

ví-si-ta, imple su-pér-na grá-ti-a, quæ tu cre-á-sti pé-ctora.

2. Qui dí-ce-ris Pa-rá-cli-tus, al-tís-si-mi do-num De-i, fons

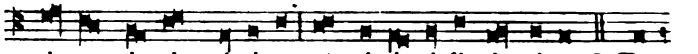
vi-vus, i-gnis, cá-ri-tas, et spi-ri-tá-lis ún-cti-o. 3. Tu

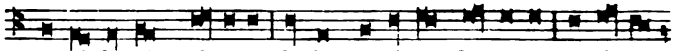
se-pti-fórmis mú-ne-re, dí-gitus pa-térnæ déx-te-ræ, tu ri-te

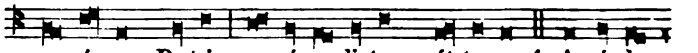
pro-mís-sum Pa-tris, sermó-ne di-tans gút-tu-ra. 4. Accénde

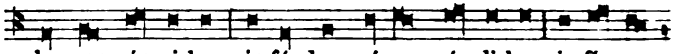
lu-men sén-si-bus, in-fúnde a-mó-rem cór-di-bus, in-fír-ma

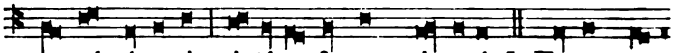
no-stri córpo-ris vir-tú-te firmans pér-pe-ti. 5. Hostem re-

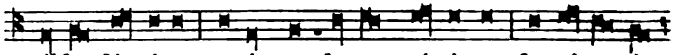
pél-las lón-gi-us, pa-cémque do-nes pró-ti-nus: du-ctó-re sic

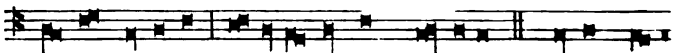
te præ-vi-o, vi-té-mus omne nó-xi-um. 6. Per te sci-á-mus

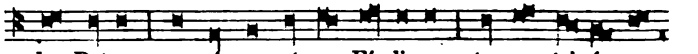
da Patrem, no-scá-mus at-que Fí-li-um, teque u-tri-ús-que

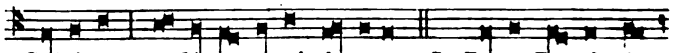
Spí-ri-tum cre-dá-mus omni témpore. 7. De-o Pa-tri sit

Extra temp. Pasch. De-o Pa-tri sit

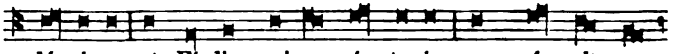
gló-ri-a, et Fí-lio, qui a mór-tu-is sur-ré-xit, ac
gló-ri-a, e-jús-que so-li Fí-li-o, cum Spí-ri-tu

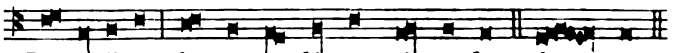
Pa-rá-cli-to, in sæ-cu-ló-rum sæ-cu-la. A-men.
Pa-rá-cli-to, nunc et per o-mne sæ-cu-lum. A-men.

℣. Emítte Spíritum tuum et creabúntur. (*T. P.* Allelúja.)
℟. Et renovábis fáciem terræ. (*T. P.* Allelúja.)

Oratio.

Deus, qui corda fidélium sancti Spíritus illustratióne docuísti: da nobis in eódem Spíritu recta sápere, et de ejus semper consolatióne gaudére. Per Christum Dóminum nostrum.

℟. Amen.

DE PROCESSIONIBUS.

(Ex Rit. Rom. Tit. IX. Cap. 1.)

PUblicæ, sacræque Processiones, seu supplicationes, quibus ex antiquissimo Ss. Patrum instituto catholica Ecclesia vel ad excitandam fidelium pietatem, vel ad commemoranda Dei beneficia, eique gratias agendas, vel ad divinum auxilium implorandum uti consuevit, qua par est religione celebrari debent; continent enim magna ac divina mysteria, et salutares christianæ pietatis fructus eas pie exsequentes a Deo consequuntur; de quibus fideles præmonere et erudire, quo tempore magis opportunum fuerit, Parochorum officium est.

2. Videant in primis Sacerdotes, aliique ecclesiastici ordinis, ut in his Processionibus ea modestia ac reverentia tum ab ipsis, tum ab aliis adhibeatur, quæ piis et religiosis hujusmodi actionibus maxime debetur.

3. Omnes decenti habitu, superpelliceis, vel aliis sacris vestibus, sine galeris, nisi pluvia cogente, induti, graviter, modeste ac devote bini suo loco procedentes, sacris precibus ita sint intenti, ut remoto risu, mutuoque colloquio, et vago oculorum aspectu, populum etiam ad pie, devoteque precandum invitent.

4. Laici a Clericis, feminæ a viris separatæ, orantes prosequantur.

5. Præferatur crux, et ubi fuerit consuetudo, vexillum sacris imaginibus insignitum, non tamen factum militari seu triangulari forma.

6. Edendi ac bibendi abusum, secumve esculenta et poculenta deferendi in sacris Processionibus, agrisque lustrandis et suburbanis Ecclesiis visitandis, tollere Parochi studeant; ac fideles, præsertim die Dominica, quæ proxime Rogationes antecedit, quam hæc dedeceat corruptela, sæpius admoneant.

7. Processiones prius fieri debent, deinde Missa solemniter celebrari: nisi aliter ob gravem causam interdum Ordinario vel Clero videatur.

8. Processiones autem quædam sunt ordinariæ, quæ fiunt certis diebus per annum, ut in festo Purificationis B. Mariæ semper Virginis, et in Dominica Palmarum, et in Litaniis majoribus in festo S. Marci, et in minoribus Rogationum triduo ante Ascensionem Domini, et in festo Ss. Corporis Christi, vel aliis diebus pro consuetudine Ecclesiarum.

9. Quædam vero sunt extraordinariæ, ut quæ variis, a publicis Ecclesiæ de causis in dies indicuntur.

1. De Processione in die festo Purificationis B. Mariæ Virginis.

Vide Compend. Grad. et Miss. Rom. p. 288.

2. De Processione in die Palmarum.

Vide Compend. Grad. et Miss. Rom. p. 83 *sequ.*

3. Feria V. in Cœna Domini.

(Ex Pontif. Rom. P. III.)

Ad Consecrationem sancti Chrismatis.

Duo cantores cantant Versus sequentes:

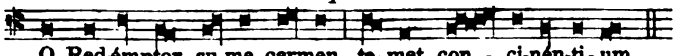

O Red-émptor, su-me carmen te-met con - ci-nén-ti-um.

Et chorus idem replicat. Deinde dicti duo cantores prosequuntur sequentes Versus:

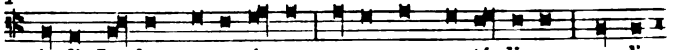

Audi Ju-dex mortu-ó-rum, u-na spes mor-tá-li-um: au-di

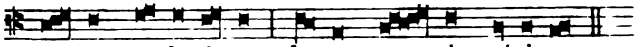

vo-ces pro-fe-rén-tum do-num pa - cis prævi-um.
Chorus repetit ℣. O Redémptor.

Deinde dicti duo cantores prosequuntur Versum:

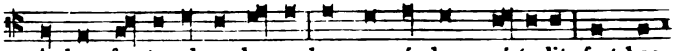

Ar-bor fœ-ta alma lu-ce hoc sa-crándum pró-tu-lit: fert hoc

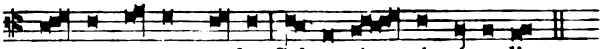

pro-na præ-sens tur-ba Sal-va-tó - ri sæ-cu-li.
Chorus repetit ℣. O Redémptor.

Tum illi duo cantores prosequuntur Versum:

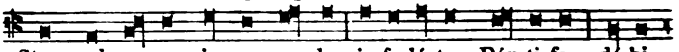

Stans ad a-ram immo supplex in-fu-lá-tus Pón-ti-fex, dé-bi-

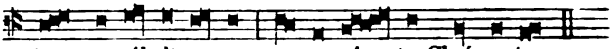

tum per-sól-vit o-mne con-se-crá - to Chrísma-te.
Chorus repetit ℣. O Redémptor.

Deinde illi duo cantores prosequuntur Versum:

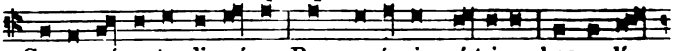

Conse-crá-re tu di-gná-re, Rex per-énnis pá-tri-æ, hoc o-lí -

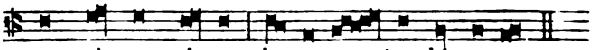

vum, si-gnum vi-vum ju-ra con - tra dæ-mo-num.
Chorus repetit ℣. O Redémptor.

Peracta consecratione sanctorum oleorum, ambæ ampullæ ad sacrarium sive sacristiam processionaliter reportantur. Interim dum reportantur, duo præmissi cantores cantant hos Versus:

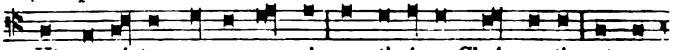

Ut no-vé-tur se-xus o-mnis un-cti-ó-ne Chrí-sma-tis, ut sa-

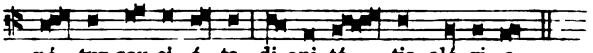

né - tur sau-ci-á-ta di-gni-tá - tis gló-ri-a.
Chorus replicat ℣. O Redémptor.

Tum dicti duo cantores prosequuntur Versum:

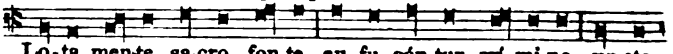

Lo-ta men-te sa-cro fon-te au-fu-gán-tur crí-mi-na: un-cta

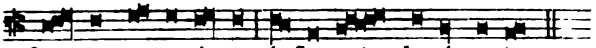

fron-te sa-cro-sán-cta ín-flu-unt cha-rí-sma-ta.

Chorus replicat ℣. O Redémptor.

Deinde dicti duo cantores prosequuntur Versum:

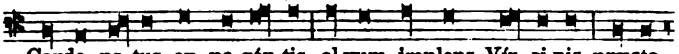

Corde na-tus ex pa-rén-tis al-vum implens Vír-gi-nis, præsta

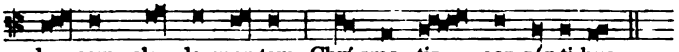

lu-cem, clau-de mor-tem Chrí-sma-tis con-sór-ti-bus.

Chorus replicat ℣. O Redémptor.

Quo replicato, dicti duo cantores prosequuntur Versum:

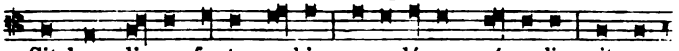

Sit hæc di-es fe-sta no-bis sæ-cu-ló-rum sé-cu-lis: sit sa-

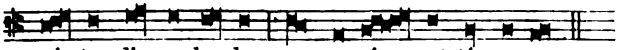

crá-ta di-gna lau-de, nec se-né-scat témpo-re.

Chorus replicat ℣. O Redémptor.

℣ **Finita Missa,** *fit Processio usque ad locum præparatum, ubi Sacramentum pro crastino servandum est. Interea dum fit Processio, cantatur Hymnus* Pange lingua. *ut in Compendio Grad. et Miss. Rom. pag.* 98.

4. Ordo servandus in Litaniarum majorum Processione

quæ in festo S. Marci celebratur.

(Ex Rit. Rom. Tit. IX. Cap. 4.)

Clerus et populus, hora statuta mane in Ecclesia congregati, omnes contrito et humili corde Deum flexis genibus paulisper precentur. Sacerdos pluviali cum ministris, vel saltem superpelliceo et stola violacei coloris sit indutus: cujus coloris habitu in reliquis Processionibus semper utatur, præterquam in Processionibus Corporis Christi, et quæ fiunt solemnibus diebus, vel in gratiarum actionem; quibus diebus utitur colore propriæ solemnitati congruenti. Ceteri vero Sacerdotes et Clerici superpelliceis induti, sequentem Antiphonam stantes concinant.

Antiphona. II.

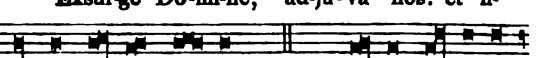

Exsúr-ge Dó-mi-ne, ád-ju-va nos: et lí-

be-ra nos propter no-men tu-um. *Ps. 43.* De-us áu-ri-bus

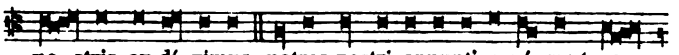

no-stris au-dí-vimus: patres nostri annunti-a-vé-runt no-

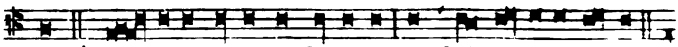

bis. ℣. Gló-ri-a Pa-tri, et Fí-li-o, et Spi-rí-tu-i sancto.

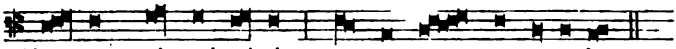

Sic-ut e-rat in prin-cí-pi-o, et nunc, et semper, et in sæ-

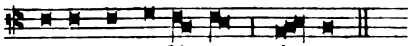

cu-la sæ-cu-ló-rum. A-men.

Et repetitur: Exsúrge Dómine.

2. *Deinde genuflectant omnes: et duo Clerici ante Altare majus genuflexi, devote Litanias cantare incipiant, ceteris eadem voce respondentibus. Cum autem cantatum erit:* Sancta María, ora pro nobis.

3. *Surgunt omnes, et ordinatim procedunt, egredientes, Litaniasque prosequentes, præcedente cruce, et sequente Clero, ultimo loco Sacerdos paratus, ut supra dictum est, cum ministris, prout res vel locus postulat, sacris vestibus indutis.*

4. *Si Processio sit longior, vel repetantur Litaniæ, vel Litaniis absolutis usque ad Preces exclusive, dicantur aliqui Psalmi ex Pœnitentialibus, seu Gradualibus. Hymni vero, vel cantica lætitiæ in iis, vel in Rogationibus, aut aliis pœnitentiæ causa institutis Processionibus, non dicantur.*

5. *Si ad unam, vel plures Ecclesias in via sit divertendum, ingressis Ecclesiam, intermissisque Litaniis, vel Psalmis, cantatur Antiphona cum Versu et Oratione sancti Patroni illius Ecclesiæ. Deinde egredientes, resumptis Precibus, eodem ordine procedunt usque ad Ecclesiam, ubi cum Precibus et Orationibus omnibus Processio terminatur, ut infra p.* (7) *sequ.*

Cantus Litaniarum.

III.

Ký-ri-e e-lé-i-son. Chri-ste e-lé-i-son. Ký-ri-e

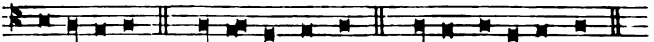

e-lé-i-son. Christe au-di nos. Christe exáu-di nos.

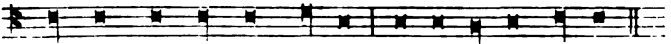

Pa-ter de cœ-lis De-us, mi-se-ré-re no-bis.

Fili Redémptor mundi Deus, miserére.
Spíritus sancte Deus, miserére.
Sancta Trínitas, unus Deus, miserére.

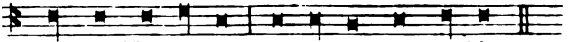

San-cta Ma-rí-a, o-ra pro no-bis.
o-rá-te pro no-bis.

Sancta Dei Génitrix, ora.
Sancta Virgo vírginum, ora.
Sancte Míchaël, ora.
Sancte Gábriel, ora.
Sancte Ráphaël, ora.

Omnes sancti Angeli, et Archángeli, oráte pro nobis.
Omnes sancti beatórum spirituum órdines, oráte.
Sancte Joánnes Baptísta, ora.

Sancte Joseph, ora.
Omnes sancti Patriárchæ, et Prophétæ, oráte.
Sancte Petre, ora.
Sancte Paule, ora.
Sancte Andréa, ora.
Sancte Jacóbe, ora.
Sancte Joánnes, ora.
Sancte Thoma, ora.
Sancte Jacóbe, ora.
Sancte Philíppe, ora.
Sancte Bartholomæe, ora.
Sancte Matthæe, ora.
Sancte Simon, ora.
Sancte Thaddæe, ora.
Sancte Mathía, ora.
Sancte Bárnaba, ora.
Sancte Luca, ora.
Sancte Marce, ora.
Omnes sancti Apóstoli et Evangelístæ, oráte.
Omnes sancti Discípuli Dómini, oráte.
Omnes sancti Innocéntes, oráte.
Sancte Stéphane, ora.
Sancte Laurénti, ora.
Sancte Vincénti, ora.
Sancti Fabiáne et Sebastiáne, oráte.
Sancti Joánnes et Paule, oráte.
Sancti Cosma et Damiáne, oráte.
Sancti Gervási et Protási, oráte.
Omnes sancti Mártyres, oráte.
Sancte Silvéster, ora.
Sancte Gregóri, ora.
Sancte Ambrósi, ora.
Sancte Augustíne, ora.
Sancte Hierónyme, ora.
Sancte Martíne, ora.
Sancte Nicoláe, ora.
Omnes sancti Pontífices et Confessóres, oráte.
Omnes sancti Doctóres, oráte.
Sancte Antóni, ora.
Sancte Benedícte, ora.
Sancte Bernárde, ora.
Sancte Domínice, ora.
Sancte Francísce, ora.
Omnes sancti Sacerdótes et Levítæ, oráte.
Omnes sancti Mónachi et Eremítæ, oráte.
Sancta María Magdaléna, ora.
Sancta Agatha, ora.
Sancta Lúcia, ora.
Sancta Agnes, ora.
Sancta Cæcília, ora.
Sancta Catharína, ora.
Sancta Anastásia, ora.
Omnes sanctæ Vírgines et Víduæ, oráte.
Omnes Sancti et Sanctæ Dei, intercédite pro nobis.

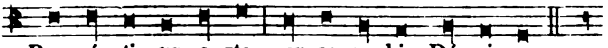
Pro-pí-ti-us e-sto, par-ce no-bis Dó-mi-ne.

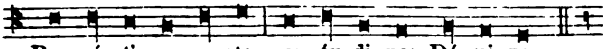
Pro-pí-ti-us e-sto, ex-áu-di nos Dó-mi-ne.

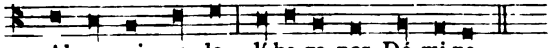
Ab o-mni ma-lo, lí-be-ra nos Dó-mi-ne.

Ab omni peccáto, líbera.
Ab ira tua, líbera.
A subitánea et improvísa morte, líbera.
Ab insídiis diáboli, líbera.
Ab ira, et ódio, et omni mala voluntáte, líbera.
A spíritu fornicatiónis, líbera.
A fúlgure et tempestáte, líbera.
A flagéllo terræmótus, líbera.
A peste, fame, et bello, líbera.
A morte perpétua, líbera.
Per mystérium sanctæ incarnatiónis tuæ, líbera.
Per advéntum tuum, líbera.
Per nativitátem tuam, líbera.

Per baptísmum, et sanctum jejúnium tuum, líbera.
Per crucem et passiónem tuam, líbera.
Per mortem, et sepultúram tuam, líbera.
Per sanctam resurrectiónem tuam, líbera.
Per admirábilem ascensiónem tuam, líbera.
Per advéntum Spíritus sancti Parácliti, líbera.
In die judícii, líbera.

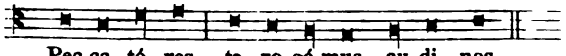

Pec-ca-tó-res, te ro-gá-mus au-di nos.

Ut nobis parcas, te rogámus.
Ut nobis indúlgeas, te rogámus.
Ut ad veram pœniténtiam nos perdúcere dignéris, te rogámus.
Ut Ecclésiam tuam sanctam régere, et conserváre dignéris, te rog.
Ut domnum apostólicum, et omnes ecclesiásticos órdines in sancta religióne conserváre dignéris, te rogámus.
Ut inimícos sanctæ Ecclésiæ humiliáre dignéris, te rogámus.
Ut régibus et princípibus christiánis pacem, et veram concórdiam donáre dignéris, te rogámus.
Ut cuncto pópulo christiáno pacem, et unitátem largíri dignéris, te rogámus.
Ut nosmetípsos in tuo sancto servítio confortáre, et conserváre dignéris, te rogámus.
Ut mentes nostras ad cœléstia desidéria érigas, te rogámus.
Ut ómnibus benefactóribus nostris sempitérna bona retribuas, te rogámus.
Ut ánimas nostras, fratrum, propinquórum et benefactórum nostrórum ab ætérna damnatióne erípias, te rogámus.
Ut fructus terræ dare, et conserváre dignéris, te rogámus.
Ut ómnibus fidélibus defúnctis réquiem ætérnam donáre dignéris, te rogámus.
Ut nos exaudíre dignéris, te rogámus.
Fili Dei, te rogámus.

1. Agnus De-i, qui tol-lis pec-cá-ta mundi, parce no-bis Dó-

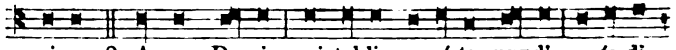

mi-ne. 2. Agnus De-i, qui tol-lis peccá-ta mundi, ex-áu-di

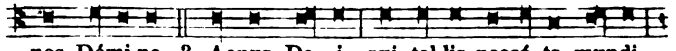

nos Dómi-ne. 3. Agnus De-i, qui tol-lis peccá-ta mundi,

mi-se-ré-re no-bis. Christe audi nos. Christe ex-áudi nos.

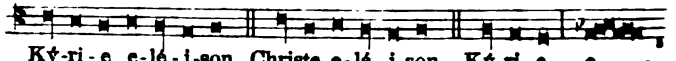

Ký-ri-e e-lé-i-son. Christe e-lé-i-son. Ký-ri-e e - -

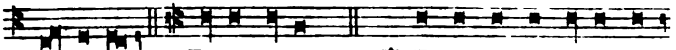

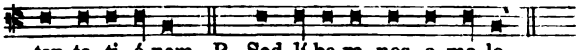

Psalmus 69.

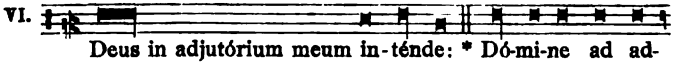

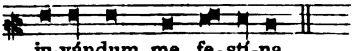

Confundántur et revereántur, * qui quærunt ánimam meam.

Avertántur retrórsum, et erubéscant, * qui volunt mihi mala.

Avertántur statim erubescéntes, * qui dicunt mihi: Euge, euge.

Exsúltent et læténtur in te omnes qui quærunt te, * et dicant semper: Magnificétur Dñs: qui díligunt salutáre tuum.

Ego vero egénus, et pauper sum: * Deus ádjuva me.

Adjútor meus, et liberátor meus es tu: * Dómine ne moréris.

Glória Patri, et Fílio, * et Spirítui sancto:

Sicut erat in princípio, et nunc, et semper, * et in sæcula sæculórum. Amen.

℣. Salvos fac servos tuos.
℟. Deus meus, sperántes in te.
℣. Esto nobis Dómine turris fortitúdinis,
℟. A fácie inimíci.
℣. Nihil proficiat inimícus in nobis.
℟. Et fílius iniquitátis non appónat nocére nobis.
℣. Dómine non secúndum peccáta nostra fácias nobis.
℟. Neque secúndum iniquitátes nostras retríbuas nobis.
℣. Orémus pro Pontífice nostro *N.*
℟. Dóminus consérvet eum, et vivíficet eum, et beátum fáciat eum in terra, et non tradat eum in ánimam inimicórum ejus.
℣. Orémus pro benefactóribus nostris.
℟. Retribúere dignáre Dómine ómnibus nobis bona faciéntibus propter nomen tuum vitam ætérnam. Amen.
℣. Orémus pro fidélibus defúnctis.
℟. Réquiem ætérnam dona eis Dómine, et lux perpétua lúceat eis.
℣. Requiéscant in pace. ℟. Amen.
℣. Pro frátribus nostris abséntibus.
℟. Salvos fac servos tuos, Deus meus, sperántes in te.
℣. Mitte eis Dómine auxílium de sancto.
℟. Et de Sion tuére eos.
℣. Dómine exáudi oratiónem meam.
℟. Et clamor meus ad te véniat.
℣. Dóminus vobíscum.
℟. Et cum spíritu tuo.

Orémus. *Oratio.*

Deus, cui próprium est miseréri semper, et párcere: súscipe deprecatiónem nostram; ut nos, et omnes fámulos tuos, quos delictórum caténa constríngit, miserátio tuæ pietátis cleménter absólvat.

Exáudi, quæsumus Dómine, súpplicum preces, et confiténtium tibi parce peccátis; ut páriter nobis indulgéntiam tríbuas benígnus, et pacem.

Ineffábilem nobis, Dómine, misericórdiam tuam cleménter osténde: ut simul nos et a peccátis ómnibus éxuas, et a pœnis, quas pro his merémur, erípias.

Deus, qui culpa offénderis, pœniténtia placáris: preces pópuli tui supplicántis propítius réspice; et flagélla tuæ iracúndiæ, quæ pro peccátis nostris merémur, avérte.

Omnípotens sempitérne Deus, miserére fámulo tuo Pontífici nostro *N.*, et dírige eum secúndum tuam cleméntiam in viam salútis ætérnæ: ut, te donánte, tibi plácita cúpiat, et tota virtúte perfíciat.

Deus, a quo sancta desidéria, recta consília, et justa sunt ópera, da servis tuis illam, quam mundus dare non potest, pacem: ut et corda nostra mandátis tuis dédita, et hóstium subláta formídine, témpora sint tua protectióne tranquílla.

Ure igne sancti Spíritus renes nostros et cor nostrum, Dómine: ut tibi casto córpore serviámus, et mundo corde placeámus.

Fidélium, Deus, ómnium cónditor et redémptor, animábus famulórum, famularúmque tuárum remissiónem cunctórum tribue peccatórum; ut indulgéntiam, quam semper optavérunt, piis supplicatiónibus consequántur.

Actiónes nostras, quæsumus Dómine, aspirándo præveni, et adjuvándo proséquere: ut cuncta nostra orátio, et operátio a te semper incípiat, et per te cœpta finiátur.

Omnípotens sempitérne Deus, qui vivórum domináris simul et mortuórum, omniúmque miseréris, quos tuos fide et ópere futúros esse prænóscis: te súpplices exorámus; ut pro quibus effúndere preces decrévimus, quosque vel præsens sæculum adhuc in carne rétinet, vel futúrum jam exútos córpore suscépit, intercedéntibus ómnibus Sanctis tuis, pietátis tuæ cleméntia ómnium delictórum suórum véniam consequántur. Per Dóminum nostrum Jesum Christum Filium tuum: Qui tecum vivit et regnat in unitáte Spíritus sancti Deus, per ómnia sæcula sæculórum. ℟. Amen.

℣. Dóminus vobíscum. ℟. Et cum spíritu tuo.

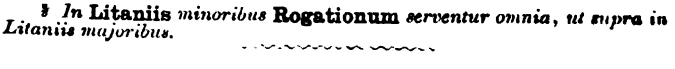

℣. Exáu-di-at nos omnípotens et misé-ri-cors Dóminus. ℟. A-men.

℣. Et fidélium ánimæ per misericórdiam Dei requiéscant in pace. ℟. Amen.

℣ *In* **Litaniis** *minoribus* **Rogationum** *serventur omnia, ut supra in Litaniis majoribus.*

5. De Processione in festo Ss. Corporis Christi.

(Ex Rit. Rom. Tit. IX. Cap. 5.)

Decenter ornentur Ecclesiæ et parietes viarum, per quas est transeundum, tapetibus, et aulæis, et sacris imaginibus, non autem profanis aut vanis figuris, seu indignis ornamentis.

2. Sacerdos primum Missam celebret, in qua duas hostias consecret, et sumpta una, alteram in tabernaculum in Processione deferendum ita reponat, ut per vitrum seu crystallum, quo ipsum tabernaculum circumseptum esse debet, exterius adorantibus appareat, veloque operiatur, donec auferatur ab Altari.

Peracto autem Sacrificio, et Processione jam inchoata, ordine quo jam supra dictum est in Litaniis majoribus, Sacerdos pluviali albo indutus, ter incenset Sacramentum genuflexus.

3. Deinde Diaconus oblongum ac decens velum circumponit scapulis Sacerdotis, qui parte veli ante pectus pendente, utraque manu cooperta, ostensorium seu tabernaculum a Diacono sibi porrectum reverenter suscipit in supremo Altaris gradu: mox ad Altare ascendit, et Sacramentum ante faciem tenens, vertit se ad populum; inde descendit sub umbellam comitantibus ministris, et duo Acolythi vel Clerici cum thuribulis effumantibus præcedunt.

4. Omnes præcedunt nudo capite, accensos cereos gestantes, et sequentes Hymnos pro longitudine Processionis devote concinentes. Dum vero Sacerdos discedit ab Altari, Clerus, vel Sacerdos cantare incipit sequentem Hymnum: Pange lingua gloriósi. *pag.* 98.

Hymnus.

I.

1. Sacris so - lémni - is jun-cta sint gáudi - a, et ex

præ-cór-di - is so - nent præ-có-ni - a: re-cé-dant vé - te-ra,

no - va sint ómni - a, cor-da, vo-ces, et ó-pe-ra. 2. No-ctis

re - có - li-tur cœ - na no-víssima, qua Chri-stus cré-di-tur

a - gnum et á-zy-ma de-dísse frá-tri-bus, jux-ta le - gí-ti-ma

pri-scis in-dúl-ta pátribus. 3. Post a-gnum tý-pi-cum ex-plé-tis

é-pu - lis, cor-pus Do-mí-ni-cum da - tum di-scí-pu-lis, sic

to-tum ómni-bus, quod to-tum síngu-lis, e-jus fa-témur má-

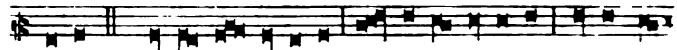

ni-bus. 4. Dedit fra - gí - li-bus cór-po-ris férculum, de-dit et

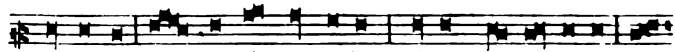

trí - sti-bus sán - gui-nis pó - cu-lum, dicens: Ac-cí - pi - te quod

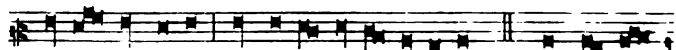

tra-do vás-cu-lum, omnes ex e - o bí-bi-te. 5. Sic sa-cri-

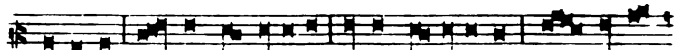

fí-ci-um i - stud in-stí-tu-it, cu-jus of-fí-ci - um com-mít-ti

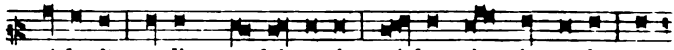

vó-lu-it so-lis pres-bý-te-ris, qui-bus sic cóngru-it, ut

sumant, et dent cé-te-ris. 6. Pa-nis an-gé-li-cus fit pa-nis

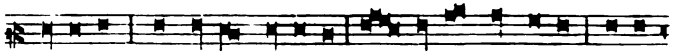

hómi-num: dat pa-nis cœ-li-cus fi - gú - ris térmi-num: o res

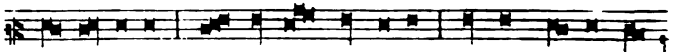

mi - rá - bi - lis! man-dú-cat Dó-mi-num pau-per, servus, et

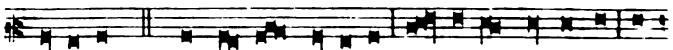

hú-mi-lis. 7. Te, tri - na Dé - i - tas ú - naque, pósci-mus: sic

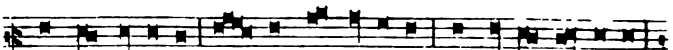

nos tu ví-si-ta, sic - ut te có-limus: per tu-as sé-mi-tas

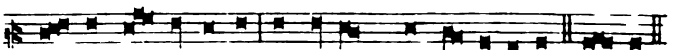

duc nos quo téndimus, ad lucem, quam in-há-bi-tas. A-men.

Hymnus. VIII.

1. Verbum su-pérnum pród-i - ens, nec Patris lin-

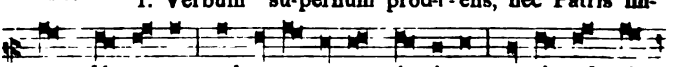

quens déx-te - ram, ad o-pus su - um éx - i - ens, ve-nit ad vi-

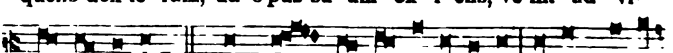

tæ vé-spe-ram. 2. In mor - tem a discí-pu-lo su - is tradén-

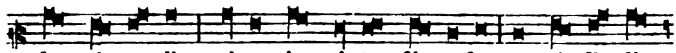
dus sé-mu-lis, pri-us in vi-tæ fér-cu-lo se trá-di-dit

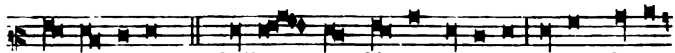
di-scí-pu-lis. 3. Quibus sub bi-na spé-ci-e carnem de-dit

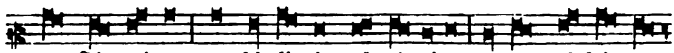
et Sán-guinem; ut dú-pli-cis substán-ti-æ tą-tum ci-bá-ret

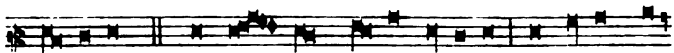
hó-mi-nem. 4. Se na-scens de-dit só-ci-um, convéscens in

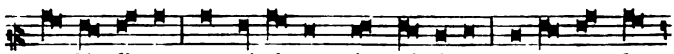
e-dú-li-um, se mó-ri-ens in pré-ti-um, se regnans dat

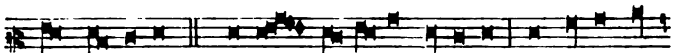
in pré-mi-um. 5. O sa-lu-tá-ris hósti-a, quæ cœ-li pan-

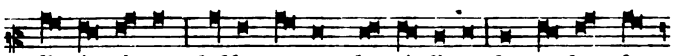
dis ó-sti-um: bel-la premunt ho-stí-li-a, da ro-bur, fer

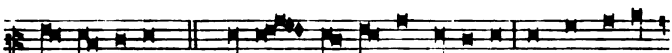
au-xí-li-um. 6. U-ni tri-nóque Dómi-no sit sem-pi-tér-

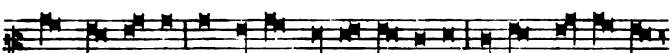
na gló-ri-a: qui vi-tam si-ne tér-mi-no nó-bis do-net in

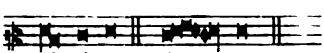
pá-tri-a. A-men.

Hymnus. IV.

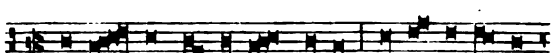
1. Sa-lú-tis hu-má-næ Sa-tor, Je-su, vo-lúptas

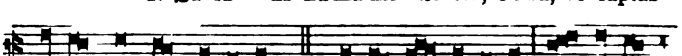
córdi-um, or-bis redémpti Cóndi-tor, et ca-sta lux a-mán-

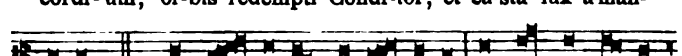
ti-um. 2. Qua vi-ctus es cle-mén-ti-a, ut no-stra fer-res

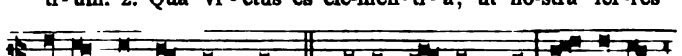
crí-mi-na, mor-tem sub-í-res ínno-cens, a morte nos ut tól-

le-res! 3. Perrúm-pis in-férnum cha-os, vinctis ca-té-nas dé-

tra-his; vi-ctor tri-úmpho nó-bi-li, ad déx-te-ram Pa-tris

se-des. 4. Te co - gat in-dul-gén-ti-a ut damna nostra sár-

ci-as, tu-í-que vultus cómpo-tes di-tes be-á-to lú - mi-ne.

5. Tu dux ad astra, et sé-mi-ta, sis me-ta nostris cór-di-

bus, sis la-cri-márum gáu-di-um, sis dul-ce vi-tæ prémi-um. A - men.

Hymnus. VIII. 1. Æ-tér - ne Rex al-tís-sime, Redémptor et fi-

dé-li-um, cui mors per-émpta dé-tu-lit summæ tri-úmphum

gló-ri-æ. 2. Ascén - dis or-bes sí-de-rum, quo te vo-cá-bat

cœ-li-tus col-lá-ta, non hu-má-ni-tus, re-rum po-té-stas

ó-mni-um: 3. Ut tri - na re-rum máchi-na, cœ-lé-sti-um,

ter-ré-stri-um et in-fe-ró-rum cóndi-ta, flectat ge-nu jam

súb-di-ta. 4. Tremunt vi-dén-tes An-ge-li ver-sam vi-cem

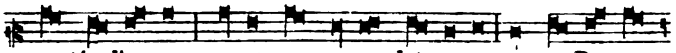
mor-tá - li - um: pec-cat ca - ro, mundat ca-ro, regnat De - us

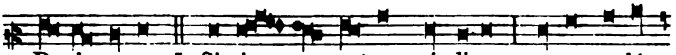
De - i ca-ro. 5. Sis ip - se nostrum gáudi-um, manens o-lým-

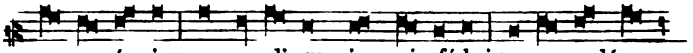
po prǽ-mi - um, mun-di re - gis qui fá-bri-cam, mundá - na

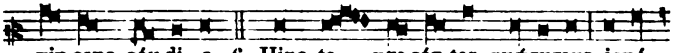
vin-cens gáu-di - a. 6. Hinc te pre-cán-tes, quǽsumus, ignó-

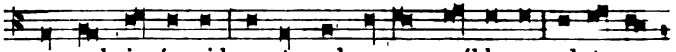
sce cul-pis ó-mni-bus, et corda sursum súble-va ad te su-

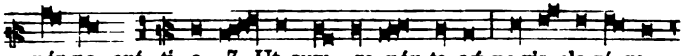
pér-na grá - ti - a: 7. Ut cum re - pén-te cǽ-pe-ris cla-ré - re

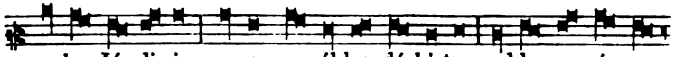
nu-be Jú - di-cis, pœnas re-pél-las dé-bi-tas, reddas co-ró - nas

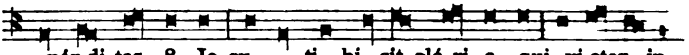
pér-di-tas. 8. Je-su, ti - bi sit gló-ri-a, qui vi-ctor in

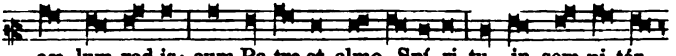
cœ-lum red-is: cum Pa-tre et almo Spí-ri-tu, in sem-pi-tér-

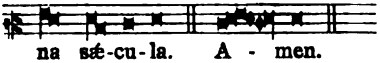
na sǽ-cu-la. A - men.

Te Deum laudámus. *ut in Compendio Grad. et Miss. Rom. p.* 43* *et* 45*.

Canticum Zachariæ. *Lucæ 1. g.*

1, 2. 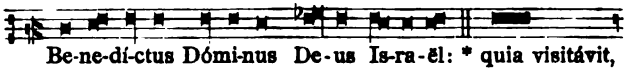
Be-ne-dí-ctus Dómi-nus De-us Is-ra-ël: * quia visitávit,

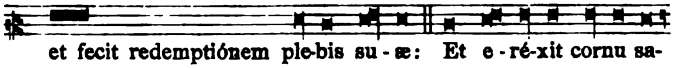
et fecit redemptiónem ple-bis su - æ: Et e - ré-xit cornu sa-

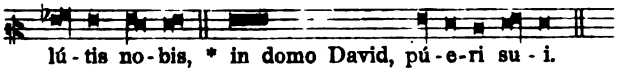
lú - tis no - bis, * in domo David, pú - e - ri su - i.

Sicut locútus est per os sanctórum, * qui a sǽculo sunt, prophetárum ejus:

Salútem ex inimícis nostris, * et de manu ómnium qui odérunt nos:

Ad faciéndam misericórdiam cum pátribus nostris, * et memorári testaménti sui sancti.

Jusjurándum quod jurávit ad Abraham patrem nostrum, * datúrum se nobis:

Ut sine timóre, de manu inimicórum nostrórum liberáti, * serviámus illi:

In sanctitáte et justítia coram ipso, * ómnibus diébus nostris.

Et tu, puer, Prophéta Altíssimi vocáberis: * præíbis enim ante fáciem Dómini paráre vias ejus:

Ad dandam sciéntiam salútis plebi ejus, * in remissiónem peccatórum eórum:

Per víscera misericórdiæ Dei nostri, * in quibus visitávit nos óriens ex alto:

Illumináre his qui in ténebris et in umbra mortis sedent: * ad dirigéndos pedes nostros in viam pacis.

Glória Patri, et Fílio, * et Spirítui sancto.

Sicut erat in princípio, et nunc et semper: * et in sæcula sæculórum. Amen.

Canticum B. Mariæ Virginis. *Luc. 1. c.*

VI. Magní-fi-cat * á-nima me-a Dóminum. Et ex-sul-tá-vit spí-ri-tus me-us * in De-o sa-lu-tá-ri me-o.

Quia respéxit humilitátem ancíllæ suæ: * ecce enim ex hoc beátam me dicent omnes generatiónes.

Quia fecit mihi magna qui potens est: * et sanctum nomen ejus.

Et misericórdia ejus a progénie in progénies * timéntibus eum.

Fecit poténtiam in bráchio suo: * dispérsit supérbos mente cordis sui.

Depósuit poténtes de sede, * et exaltávit húmiles.

Esuriéntes implévit bonis, * et dívites dimísit inánes.

Suscépit Israël púerum suum, * recordátus misericórdiæ suæ.

Sicut locútus est ad patres nostros, * Abraham, et sémini ejus in sæcula.

Glória Patri, et Fílio, * et Spirítui sancto.

Sicut erat in princípio, et nunc et semper: * et in sæcula sæculórum.

Amen.

5. Peracta Processione, et Ss. Sacramento ad Ecclesiam reportato, et super Altare deposito, omnes Ecclesiastici, qui adsunt, hinc inde ordine genuflexi illud reverenter adorantes, dum Sacerdos de more incensat, sequentem Hymni partem concinant:

4. Tantum ergo Sacraméntum ve-ne-ré-mur cérnu-i: et an-tí-quum do-cu-mén-tum no-vo ce-dat ri-tu-i: præstet fi-des supple-méntum sén-su-um de-fé-ctu-i. Ge-ni-t ri, Ge-ni-tó-que laus et

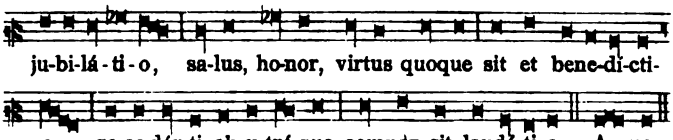

Postea duo Clerici dicant:

℣. Panem de cœlo præstitísti eis, allelúja.
℟. Omne delectaméntum in se habéntem, allelúja.

Deinde Sacerdos stans dicit:

Orémus.

Deus, qui nobis sub Sacraménto mirábili passiónis tuæ memóriam reliquísti: tríbue, quæsumus; ita nos Córporis et Sánguinis tui sacra mystéria venerári, ut redemptiónis tuæ fructum in nobis júgiter sentiámus: Qui vivis et regnas in sæcula sæculórum. ℟. Amen.

6. Tunc Sacerdos, facta genuflexione, cum Sacramento semel benedicat populum in modum crucis, nihil dicens: postea illud reverenter reponat.

7. Hic autem modus benedicendi servatur etiam in aliis Processionibus faciendis cum Ss. Sacramento.

6. Ordo ad recipiendum processionaliter Episcopum Ordinarium.

(Juxta Pontif. Rom. P. III.)

Cum Episcopus civitatem aliquam, vel oppidum insigne est ingressurus, processio Cleri ex more loci ordinata cum Cruce procedit illi obviam extra portam urbis, et cum Episcopus advenerit, parochus, sive primam dignitatem loci habens, indutus superpelliceo et pluviali albi coloris, offert venienti crucem osculandam, quam Episcopus, super tapetem stratum genuflexus, devote osculatur. Tum Cantores incipiunt, et prosequuntur Antiphonam:

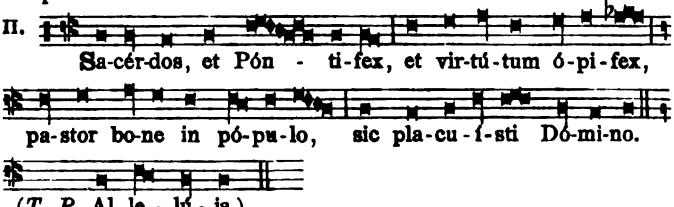

Vel dicatur Responsorium:

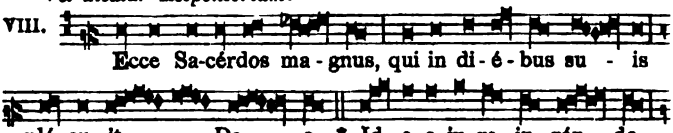

fe-cit il-lum Dó-mi-nus cré-sce-re in ple-bem

su - am. (*T. P.* Al-le - lú - ja.) ℣. Be-ne-di-cti-ó - - -

nem ó-mni-um génti-um de-dit il - li, et te-sta-mén-tum

su-um con-fir-má-vit su - per ca-put e - - - jus.

* Id - e - o. *ut supra.* ℣. Gló-ri-a Pa-tri, et Fí-

li-o, et Spi-rí - - tu-i san - - cto. * Id-e-o.

In porta autem urbis consueverunt magistratus illius obviare Episcopo primo intranti, ac illum benigne suscipere, et associare, ac baldachinum super eum deferre. Incepta Antiphona, processio ordine suo progreditur, et cantantur post dictam Antiphonam, seu Responsorium, alia Cantica, vel Hymni, prout magis placebit, usque ad Ecclesiam majorem, seu principalem loci. Cum Episcopus intrat portam majoris seu principalis Ecclesiæ, parochus Ecclesiæ, seu majorem dignitatem habens, indutus, ut supra, detecto capite offert illi aspersorium cum aqua benedicta, quod Episcopus accipiens aspergit primo seipsum, deinde alios. Tum idem parochus seu primam dignitatem habens, offert ei naviculam, aliquo alio sacerdote superpelliceo induto thuribulum porrigente, et Episcopus imponit incensum, et statim parochus Ecclesiæ, seu primam dignitatem habens, incensat ipsum Episcopum stantem cooperto capite, more consueto. Deinde procedunt ad altare majus Ecclesiæ, et ibi super faldistorio ante infimum gradum altaris parato procumbit, et orat Episcopus. Interim vero parochus Ecclesiæ, seu dignitatem majorem habens, stans in cornu Epistolæ altaris, versus ad orantem, detecto capite, dicit:

℣. Protéctor noster áspice Deus.
℟. Et réspice in fáciem Christi tui.
℣. Salvum fac servum tuum. ℟. Deus meus sperántem in te.
℣. Mitte ei Dómine auxílium de sancto.
℟. Et de Sion tuére eum.
℣. Nihil proficiat inimícus in eo.
℟. Et fílius iniquitátis non appónat nocére ei.
℣. Dómine exáudi oratiónem meam.
℟. Et clamor meus ad te véniat.
℣. Dóminus vobíscum. ℟. Et cum spíritu tuo.

Orémus.

Omnípotens sempitérne Deus, qui facis mirabília magna solus, præténde super hunc fámulum tuum, et cunctas congregatiónes illi commíssas, Spíritum grátiæ salutáris: et ut in veritáte tibi

compláceat. perpétuum ei rorem tuæ benedictiónis infúnde. Per Christum Dóminum nostrum. ℟. Amen.

His dictis, Cantores cantant aliquam Antiphonam eis magis placentem de sancto Patrono Ecclesiæ cum Versiculo de eodem Sancto. Et cum dicitur Versiculus, surgens Episcopus ascendit ad altare, osculaturque illud in medio, deinde procedit ad cornu Epistolæ, ubi stans, ad ipsum altare versus, cantat Orationem de dicto Sancto. Deinde ad medium altaris revertitur, ubi stans dat benedictionem solemnem populo, dicens: Sit nomen Dómini benedíctum, etc.

Qua data, facit promulgari per unum ex suis, sive ex beneficiatis Ecclesiæ indulgentias, quas ipse interessentibus concedit; deinde parochus Ecclesiæ, et alii, dimissis paramentis, associant illum usque ad diversorium suum.

Cum vero novus Episcopus primo ad Ecclesiam suam veniens recipitur, loco Orationis prædictæ Omnípotens sempitérne Deus, etc. *dic. sequ. Oratio.*

Orémus.

Deus, ómnium fidélium pastor et rector, fámulum tuum *N.* quem Ecclésiæ tuæ præésse voluísti, propítius réspice: da ei, quæsumus, verbo et exémplo, quibus præest, proficere, ut ad vitam una cum grege sibi crédito pervéniat sempitérnam. Per Christum Dóminum nostrum. ℟. Amen.

7. Ordo ad visitandas parochias.

(Juxta Pontificale Rom. P. III.)

Pontifex visitaturus Diœcesim, et Parochias suas, cum ad civitatem seu oppida suæ Diœcesis pervenerit, recipitur processionaliter eo ordine, prout supra pag. (15). *dictum est. Hoc solo dempto, quod loco Orationis,* Omnípotens sempitérne Deus, qui facis mirabília magna, etc., *seu* Deus ómnium, etc., *ipso Episcopo ante altare in faldistorio genua flectente, dicitur sequens Oratio:*

Orémus.

Deus, humílium visitátor, qui eos patérna dilectióne consoláris: præténde societáti nostræ grátiam tuam; ut per eos, in quibus hábitas, tuum in nobis sentiámus advéntum. Per Christum Dóminum nostrum. ℟. Amen.

Qua finita, Pontifex surgens ascendit ad altare majus, osculaturque illud in medio, et ibidem populo solemniter benedicit.

Deinde, vel in mèdio Missæ, versus ad populum sedens proponit populo causas adventus sui, quia sacri canones, et ecclesiasticus ordo hoc fieri præcipiunt propter multa.

Primo ad absolvendas animas defunctorum.

Secundo, ut sciat, et videat qualiter Ecclesia ipsa spiritualiter et temporaliter gubernetur: quomodo se habeat in ornamentis, qualiter ibi ecclesiastica Sacramenta ministrantur, et divina officia peraguntur; quale servitium ibi impenditur; qualis sit vita ministrorum, et populi, ut ex officio inquisitionis suæ, per eum, si qua in præmissis corrigenda fuerint, corrigantur, et emendentur.

Tertia ad adulteria, fornicationes, sacrilegia, divinationes, et similia publica in populo punienda, ad quod interdum non sufficiunt Ecclesiarum Rectores; ostendens diligenter populo, quam damnabilia, et detestanda sunt crimina ipsa.

Quarto propter casus, qui de jure, vel consuetudine, ad Episcopum dumtaxat pertinere noscuntur, qui in Constitutionibus synodalibus continentur, in quibus nullus alius se intromittere potest; protestans plebi, quod si quis, vel si qua in aliquo ipsorum casuum, vel in quocumque alio, consilio ejus indiguerit, paratus sit benigne audire, et consilium, et absolutionem impendere, ac pœnitentiam misericorditer injungere salutarem.

Quinto ad exhibendum Sacramentum Confirmationis, cujus solus Episcopus ordinarius minister est.

Deinde inducit diligenter populum ad pœnitentiam, et instruit in ecclesiasticis Sacramentis, et in articulis Fidei, et qualiter debent declinare a malo, et facere bonum; fugere vitia, et sectari virtutes; alteri non facere, quod sibi fieri nolunt.

His expletis, fit populi confessio, et absolutio generalis, et indulgentia datur per Pontificem.

Post hæc Pontifex, deposita cappa, induitur amictu, stola, pluviali violacei vel nigri coloris, et mitra simplici, et stans cum mitra juxta altare, versus ad populum, incipit Antiphonam: Si iniquitátes.

Postea cum ministris seu Capellanis suis dicit Psalmum. De profúndis clamávi. *ut in Comp. Grad. et Miss. pag.* 40*.

Tum dicit totam Antiphonam:

Si iniquitátes observáveris Dómine: Dómine quis sustinébit?

Qua dicta, deposita mitra, dicit:

Kýrie eléison. Christe eléison. Kýrie eléison.
Pater noster.

Quod secrete completur. Et interim accepto aspersorio, cum aqua benedicta, tertio aspergit ante se; deinde imposito incenso in thuribulo, et illo benedicto, eodem modo incensat. Quo facto, pronuntiat Versus:

℣. Et ne nos indúcas in tentatiónem.
℟. Sed líbera nos a malo.
℣. In memória æterna erunt justi.
℟. Ab auditióne mala non timébunt.
℣. A porta ínferi. ℟. Erue Dómine ánimas eórum.
℣. Réquiem æternam dona eis Dómine.
℟. Et lux perpétua lúceat eis.
℣. Dómine exáudi oratiónem meam.
℟. Et clamor meus ad te véniat.
℣. Dóminus vobíscum. ℟. Et cum spíritu tuo.

Orémus.

Deus, qui inter Apostólicos Sacerdótes fámulos tuos Pontificáli fecísti dignitáte vigére: præsta, quæsumus: ut eórum quoque perpétuo aggregéntur consórtio. Per Christum Dóminum nostrum.
℟. Amen.

Deinde aqua benedicta, thuriferario, duobus ceroferariis, cruce, et Olero præcedentibus, et cantantibus Resp.:

IV.

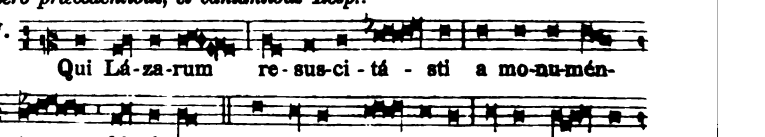

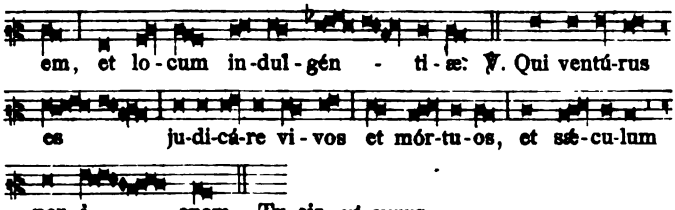

Pontifex cum mitra exit ad cœmeterium, interim dicens cum ministris suis Antiphonam: Si iniquitátes etc.

Deinde Psalmum 129. De profúndis clamávi, *totum ut in Compendio Grad. et Miss. Rom. pag.* 40* *et in fine* Réquiem ætérnam.

Et Antiphona repetitur:

Si iniquitátes observáveris Dómine: Dómine quis sustinébit?

Quibus omnibus dictis, cum fuerint in medio cœmeterii, subsistunt suo ordine, et Chorus cantat Responsorium: Líbera me Dómine. *ut in Compendio pag.* 36*.

Interim dum Responsorium repetitur, offertur per digniorem Ecclesiæ navicella, et per alium ex ministris thuribulum Pontifici, qui imponit incensum more consueto. Responsorio repetito, Chorus cantat:

Kýrie eléison. Christe eléison. Kýrie eléison. *pag.* 37*.

Mox Pontifex, mitra deposita, convenienti voce dicit: Pater noster, *reliqua secreto.*

Deinde aspergit, et incensat, prout fecit in Ecclesia. Quo facto, dicit:

℣. Et ne nos indúcas in tentatiónem.
℟. Sed líbera nos a malo.
℣. In memória ætérna erunt justi.
℟. Ab auditióne mala non timébunt.
℣. A porta ínferi. ℟. Erue Dómine ánimas eórum.
℣. Réquiem ætérnam dona eis Dómine.
℟. Et lux perpétua lúceat eis.
℣. Dómine exáudi oratiónem meam.
℟. Et clamor meus ad te véniat.
℣. Dóminus vobíscum. ℟. Et cum spíritu tuo.

Orémus.

Deus, qui inter Apostólicos Sacerdótes fámulos tuos sacerdotáli fecísti dignitáte vigére: præsta, quæsumus; ut eórum quoque perpétuo aggregéntur consórtio.

Deus, véniæ largítor. *ut in Comp. Grad. et Miss. Rom. p.* [101].

Deus, cujus miseratióne ánimæ fidélium requiéscunt, fámulis et famulábus tuis ómnibus, hic et ubíque in Christo quiescéntibus, da propítius véniam peccatórum: ut a cunctis reátibus absolúti, tecum sine fine læténtur. Per Christum Dóminum nostrum.
℟. Amen.
℣. Réquiem ætérnam dona eis Dómine.
℟. Et lux perpétua lúceat eis.

Tum duo Cantores dicunt:

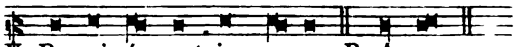

℣. Re-qui-é-scant in pa-ce. ℟. A-men.

Et mox Pontifex, elevata dextera, producit signum crucis ab omni parte super cœmeterium. Tum accepta mitra per Pontificem, revertuntur omnes ad Ecclesiam, ordine quo venerunt, Choro dicente congruenti voce sine nota totum Psalmum.

Psalmus 50.

Miserére mei Deus, * secúndum magnam misericórdiam tuam.

Et secúndum multitúdinem miseratiónum tuárum, * dele iniquitátem meam.

Amplius lava me ab iniquitáte mea: * et a peccáto meo munda me:

Quóniam iniquitátem meam ego cognósco: * et peccátum meum contra me est semper.

Tibi soli peccávi, et malum coram te feci: * ut justificéris in sermónibus tuis, et vincas cum judicáris.

Ecce enim in iniquitátibus concéptus sum: * et in peccátis concépit me mater mea.

Ecce enim veritátem dilexísti: * incérta et occúlta sapiéntiæ tuæ manifestásti mihi.

Aspérges me hyssópo, et mundábor: * lavábis me, et super nivem dealbábor.

Audítui meo dabis gáudium et lætítiam: * et exsultábunt ossa humiliáta.

Avérte fáciem tuam a peccátis meis: * et omnes iniquitátes meas dele.

Cor mundum crea in me Deus: * et spíritum rectum ínnova in viscéribus meis.

Ne projícias me a fácie tua: * et Spíritum sanctum tuum ne áuferas a me.

Redde mihi lætítiam salutáris tui: * et spíritu principáli confírma me.

Docébo iníquos vias tuas: * et ímpii ad te converténtur.

Líbera me de sanguínibus Deus, Deus salútis meæ: * et exsultábit lingua mea justítiam tuam.

Dómine lábia mea apéries: * et os meum annuntiábit laudem tuam.

Quóniam si voluísses sacrifícium, dedíssem útique: * holocáustis non delectáberis.

Sacrifícium Deo spíritus contribulátus: * cor contrítum, et humiliátum Deus non despícies.

Benígne fac Dómine in bona voluntáte tua Sion: * ut ædificéntur muri Jerúsalem.

Tunc acceptábis sacrifícium justítiæ, oblatiónes, et holocaústa: * tunc impónent super altáre tuum vítulos.

Réquiem ætérnam * dona eis Dómine.

Et lux perpétua * lúceat eis.

Quem etiam Pontifex ipse dicit voce demissa cum ministris, seu Capellanis suis: quibus dictis, et cum ad Chorum ante majus altare pervenerit Pontifex, deposita mitra, stans ibidem in medio, versus ad altare, dicit:

Kýrie eléison. Christe eléison. Kýrie eléison. Pater noster. *Reliqua secreto; deinde dicit:*

℣. Et ne nos indúcas in tentatiónem.
℟. Sed líbera nos a malo.
℣. A porta ínferi. ℟. Erue Dómine ánimas eórum.

℣. Dómine exáudi oratiónem meam.
℟. Et clamor meus ad te véniat.
℣. Dóminus vobíscum. ℟. Et cum spíritu tuo.

Orémus.

Absólve, quæsumus Dómine, ánimas famulórum, famularúmque tuárum, ab omni vínculo delictórum: ut in resurrectiónis glória inter sanctos et eléctos tuos resuscitáti respírent. Per Christum Dóminum nostrum. ℟. Amen.

His peractis, depositis stola et pluviali nigris, seu violaceis, et assumptis albis, incipit visitationem a Sanctissima Eucharistia, ad Baptisterium, inde ad sancta Olea, ad sacras Reliquias, tum ad Altaria, et Capellas, et sacras Imagines, item ad Sacristiam, et Cœmeterium se confert; post ad ædes canonicales, hospitalia, confraternitates, et alia loca pia. Poterit postea Pontifex confirmare pueros, præmissa monitione, et aliis servatis, prout in principio Pontificalis Romani de confirmandis dicitur.

Expedita itaque confirmatione, et benedictis ornamentis, si quæ benedicenda sunt, depositisque indumentis ecclesiasticis, confessiones, et deinde querelas, si quæ sunt, audit. Tum de conversatione Cleri, et populi, ac qualiter spiritualia et temporalia in ipsa Ecclesia ministrantur; et de libris ac ornamentis diligenter de plano inquirit.

Peracta demum visitatione illius loci, et omnibus expeditis, cum discedere voluerit Pontifex, in suo habitu communi accedit ad Ecclesiam; et stans ante altare in cornu Epistolæ, versus ad illud, dicit Psalmum De profúndis. *ut in Compendio Grad. et Miss. Rom. pag.* 40* *totum cum* Requiem ætérnam, *et Antiph.* Si iniquitátes.

Deinde dicit: Pater noster.

℣. Et ne nos indúcas in tentatiónem.
℟. Sed líbera nos a malo.
℣. A porta ínferi.
℟. Erue Dómine ánimas eórum.
℣. Requiéscant in pace. ℟. Amen.
℣. Dómine exáudi oratiónem meam.
℟. Et clamor meus ad te véniat.
℣. Dóminus vobíscum.
℟. Et cum spíritu tuo.

Orémus.

Deus, cujus miseratióne ánimæ fidélium requiéscunt, fámulis et famulábus tuis ómnibus, hic et ubíque in Christo quiescéntibus, da propítius véniam peccatórum: ut a cunctis reátibus absolúti, tecum sine fine læténtur. Per Christum Dóminum nostrum. ℟. Amen.

Post hæc discedit, quo voluerit.

8. Litaniæ Lauretanæ B. Mariæ Virg.

(Juxta Breviarium Rom. et Directorium chori.)

VI.

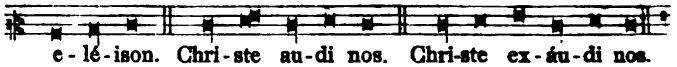

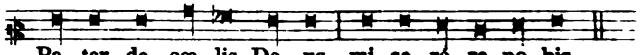

Fili Redémptor mundi Deus, miserére.
Spíritus sancte Deus, miserére.
Sancta Trínitas, unus Deus, miserére.

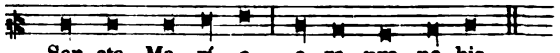

Sancta Dei génitrix, ora.
Sancta Virgo vírginum, ora.
Mater Christi, ora.
Mater divínæ grátiæ, ora.
Mater puríssima, ora.
Mater castíssima, ora.
Mater invioláta, ora.
Mater intemeráta, ora.
Mater amábilis, ora.
Mater admirábilis, ora.
Mater Creatóris, ora.
Mater Salvatóris, ora.
Virgo prudentíssima, ora.
Virgo veneránda, ora.
Virgo prædicánda, ora.
Virgo potens, ora.
Virgo clemens, ora.
Virgo fidélis, ora.

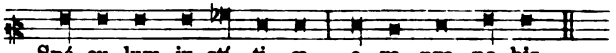

Sedes sapiéntiæ, ora.
Causa nostræ lætítiæ, ora.
Vas spirituále, ora.
Vas honorábile, ora.
Vas insígne devotiónis, ora.
Rosa mýstica, ora.
Turris Davídica, ora.
Turris ebúrnea, ora.
Domus áurea, ora.
Fœderis arca, ora.
Jánua cœli, ora.
Stella matutína, ora.
Salus infirmórum, ora.
Refúgium peccatórum, ora.
Consolátrix afflictórum, ora.
Auxílium Christianórum, ora.

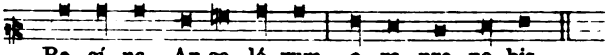

Regína Patriarchárum, ora.
Regína Prophetárum, ora.
Regína Apostolórum, ora.
Regína Mártyrum, ora.
Regína Confessórum, ora.
Regína Vírginum, ora.
Regína Sanctórum ómnium, ora.
Regína sine labe originále concépta, ora.
Regína sacratíssimi Rosárii, ora.

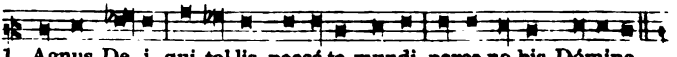

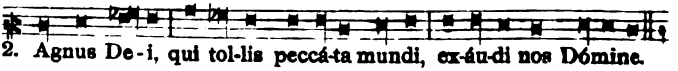

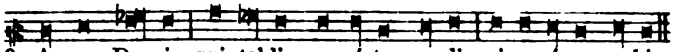

3. Agnus De - i, qui tol-lis pec-cá-ta mundi, mi-se-ré-re no-bis.

℣. Ora pro nobis, sancta Dei génitrix.
℟. Ut digni efficiámur promissiónibus Christi.

Orémus.

Concéde nos fámulos tuos, quæsumus Dómine Deus, perpétua mentis et córporis sanitáte gaudére: et gloriósa beátæ Maríæ semper Vírginis intercessióne, a præsénti liberári tristítia, et ætérna pérfrui lætítia. Per Christum Dóminum nostrum.
℟. Amen.

9. Litaniæ Ss. Nominis Jesu.

(Juxta Breviar. Rom. et Directorium chori.)

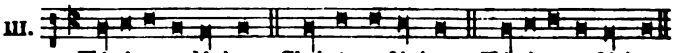

III. Ký-ri-e e-lé-ison. Chri-ste e-lé-ison. Ký-ri-e e-lé-ison.

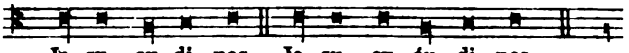

Je-su, au-di nos. Je-su, ex-áu-di nos.

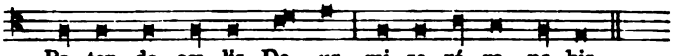

Pa-ter de cœ-lis De-us, mi-se-ré-re no-bis.

Fili Redémptor mundi Deus, miserére.
Spíritus sancte Deus, miserére.
Sancta Trínitas, unus Deus, miserére.

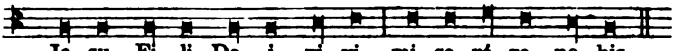

Je-su, Fi-li De-i vi-vi, mi-se-ré-re no-bis.

Jesu, splendor Patris, mis.
Jesu, candor lucis ætérnæ, mis.
Jesu, rex glóriæ, mis.
Jesu, sol justítiæ, mis.
Jesu, fili Maríæ Vírginis, mis.
Jesu, amábilis, mis.
Jesu, admirábilis, mis.
Jesu, Deus fortis, mis.
Jesu, pater futúri sæculi, mis.
Jesu, magni consílii ángele, mis.
Jesu potentíssime, mis.
Jesu patientíssime, mis.
Jesu obedientíssime, mis.
Jesu mitis et húmilis corde, mis.
Jesu, amátor castitátis, mis.

Jesu, amátor noster, mis.
Jesu, Deus pacis, mis.
Jesu, auctor vitæ, mis.
Jesu, exémplar virtútum, mis.
Jesu, zelátor animárum, mis.
Jesu, Deus noster, mis.
Jesu, refúgium nostrum, mis.
Jesu, pater páuperum, mis.
Jesu, thesáurus fidélium, mis.
Jesu, bone pastor, mis.
Jesu, lux vera, mis.
Jesu, sapiéntia ætérna, mis.
Jesu, bónitas infiníta, mis.
Jesu, via et vita nostra, mis.
Jesu, gáudium Angelórum, mis.

Jesu, rex Patriarchárum, mis.
Jesu, magíster Apostolórum, miserére nobis.
Jesu, doctor Evangelistárum, miserére nobis.
Jesu, fortitúdo Mártyrum, mis.
Jesu, lumen Confessórum, mis.
Jesu, púritas Vírginum, mis.
Jesu, coróna Sanctórum ómnium, miserére nobis.

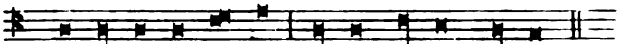

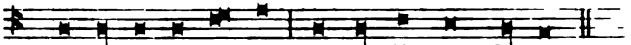

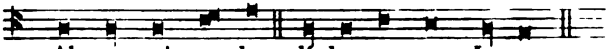

Ab omni peccáto, líbera.
Ab ira tua, líbera.
Ab insídiis diáboli, líbera.
A spíritu fornicatiónis, líbera.
A morte perpétua, líbera.
A negléctu inspiratiónum tuárum, líbera.
Per mystérium sanctæ incarnatiónis tuæ, líbera.
Per nativitátem tuam, líbera.
Per infántiam tuam, líbera.
Per diviníssimam vitam tuam, líb.
Per labóres tuos, líbera.
Per agoníam et passiónem tuam, líbera.
Per crucem et derelictiónem tuam, líbera.
Per languóres tuos, líbera.
Per mortem et sepultúram tuam, líbera.
Per resurrectiónem tuam, líbera.
Per ascensiónem tuam, líbera.
Per gáudia tua, líbera.
Per glóriam tuam, líbera.

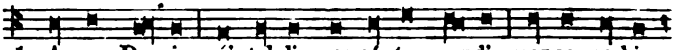

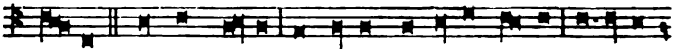

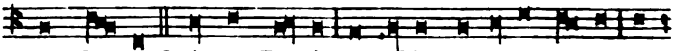

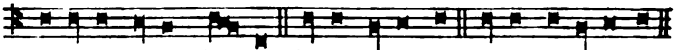

Orémus.

Dómine Jesu Christe, qui dixísti: Pétite, et accipiétis; quærite, et inveniétis; pulsáte, et aperiétur vobis; quæsumus, da nobis peténtibus diviníssimi tui amóris afféctum, ut te toto corde, ore et ópere diligámus, et a tua numquam laude ceasémus.

Sancti nóminis tui, Dómine, timórem páriter et amórem fac nos habére perpétuum: quia numquam tua gubernatióne destítuis, quos in solidítáte tuæ dílectiónis instítuis. Per Dóminum.

Index Alphabeticus

omnium Festorum et Nominum Sanctorum hujus compendii.

A. *pag.*

Abdon et Sennen, Mm. 30. Jul. 370
Ægidii, Abbatis. 1. Sept. 392
Agapiti, Martyris. 18. Aug. 384
Agathæ, Virg. Mart. 5. Febr. 292
Agnetis, Virg. Mart. 21. Jan. 278
Secundo. 28. Jan. 283
Agricolæ et Vitalis, Mm. 4. Nov. 415
Alexii, Conf. 17. Julii. 361 [137]
Aloysii Gonzagæ, Conf. 21. Jun. 342
Alphonsi Mariæ de Ligorio Ep. Cf. Eccl. Doct. 2. Aug. 372
Ambrosii Ep. Cf. Eccl. D. 7. Dec. 260
Anacleti, Pap. Mart. 13. Julii. 358
Andreæ, Apost. 30. Nov. 256
— Vigilia. 29. Nov. 256
Andreæ Avellini, Cf. 10. Nov. 416
Andreæ Corsini, Ep. Cf. 4. Febr. 292
Angelæ Mericiæ Vg. 31. Maji. 330
Angelor. Custod. Dom. I. Sept. [144]
et 2. Octobris. 404
Aniceti, Pap. Mart. 17. Apr. 311
Annæ, Matris B. M. V. 26. Jul. 368
Annuntiatio B. M. V. 25. Mart. 302
Anselmi, Ep. Cf. Eccl. D. 21. Apr. 311
Antonii, Abbatis. 17. Jan. 273
Antonii de Padua, Cf. 13. Jun. 341
Antonini, Ep. Cf. 10. Maji. 325
Apollinaris, Ep. Mart. 23. Jul. 366
Apolloniæ, Virg. Mart. 9. Febr. 295
Apparitio Imaginis B. Mariæ V. de bono Consilio. 26. Apr. [117]
Apparitio S. Michaëlis Archang. 8. Maji. 323
Ascensio D. N. J. C. 186
Assumptio B. M. V. 15. Aug. 380
Athanasii, Ep. Cf. et D. 2. Maji. 320
Augustini, Ep. Conf. 28. Maji. 329
Augustini, Ep. Cf. Doct. 28. Aug. 389
Auxilium Christianorum (titulo B. M. V.) 24. Maji. [126]

B.

Barbaræ, Vg. M. 4. Dec. 260 [109]
Barnabæ, Apostoli. 11. Jun. 339
Bartholomæi, Ap. 24. vel 25. Aug. 386
Basilidis et Soc. Mm. 12. Jun. 341
Basilii, Ep. Cf. Eccl. D. 14. Jun. 341
Benedicti, Abbatis. 21. Mart. 302
Benedicti Josephi Labre, Cf. *pag.*
16. April. [115]
Bernardi, Abb. Eccl. D. 20. Aug. 384
Bernardini Senens., Cf. 20. Maji. 327
Bibianæ, Virg. Mart, 2. Dec. 258
Birgittæ, Viduæ. 8. Oct. 406
Blasii, Ep. M. 3. Febr. 292 [111]
Bonaventuræ, Ep. Cf. Eccl. D. 14. Julii. 358
Bonifacii, Ep. Mart., Germaniæ Apostoli. 5. Junii. 336
Bonifacii, Martyris. 14. Maji. 326
Boni Latronis, Conf. 24. Apr. [117]
Brunonis Conf. 6. Oct. 405

C.

Cæciliæ, Virg. Mart. 22. Nov. 420
Cajetani, Conf. 7. Aug. 377
Callisti, I. Pap. Mart. 14. Oct. 407
Camilli de Lellis, Cf. 18. Julii. 361
Canuti, Reg. Mart. 19. Jan. 276
Caroli, Ep. Conf. 4. Nov. 415
Casimiri, Conf. 4. Mart. 297
Cassiani, Ep. Mart. 13. Aug. 380
Catharinæ, Virg. Mart. 25. Nov. 424
Catharinæ Fliscæ Adurnæ, Vid. 22. Mart. [115]
Catharinæ de Riccis, Virginis. 13. Febr. [112]
Catharinæ Senens., Vg. 30. Apr. 316
Cathedra S. Petri Antiochiæ. 22. Febr. 296
Cathedra S. Petri Rom. 18. Jan. 273
Christinæ, Virg. Mart. Comm. 24. Julii. 367
Christophori Mart. 25. Julii. 368
Chrysanthi et Dariæ, Mart. 25. Oct. 411
Chrysogoni Mart. 24. Nov. 424
Circumcisio Domini. 1. Jan. 32
Claræ a Cruce de Montefalco, Virg. 18. Aug. [140]
Claræ, Virg. 12. Aug. 379
Clementis I., Pap. M. 23. Nov. 422
Cleti et Marcellini, Pont. et M. 26. April. 313
Commem. S. Pauli, Ap. 30. Jun. 350
— omnium Ss. Summ. Pontif. [130]
— omnium fidelium Defunctorum. 2. Nov. 415

Conceptio Immaculata B. M. V. *pag.* 8. Dec. 263
— Vigilia. 261
Conradi Placent., Cf. 19. Febr. [114]
Conversio S. Pauli, Ap. 25. Jan. 280
Cordis Jesu sacratiss. Fer. VI. post Oct. Corp. Chr. 331
— Alia Missa pro Diœc. Venet. [127]
Cornelii et Cypriani, Martyr. 16. Sept. 397
Corporis Christi. 200
Cosmæ et Damiani Mm. 27. Sept. 402
Crucis Exaltatio. 14. Sept. 395
Crucis Inventio. 3. Maji. 321
Cypriani et Justinæ, Martyr. 26. Sept. 402
Cyriaci et Soc., Mm. 8. Aug. 377
Cyrilli, Ep. Alexandrini, Conf. et Eccl. Doct. 9. Febr. 295
— Episc. Hierosolymit., Conf. et Eccl. Doct. 18. Mart. 300
Cyrilli et Methodii, C. P. 5. Jul. 355

D.

Damasi I., Pap. Conf. 11. Dec. 266
Decollatio S. Joañ. Bapt. 29. Aug. 390
Dedicatio Basil. Salvat. 9. Nov. 415
Dedicatio Basilicæ Ss. Petri et Pauli Apost. 18. Nov. 419
Dedicatio S. Mariæ ad Nives. 5. Aug. 375
Dedicatio S. Michaëlis, Archangeli. 29. Sept. 402
Desponsatio B. M. V. 23. Jan. [110]
Didaci, Conf. 13. Nov. 417
Dionysii, Rustici et Eleutherii, Mm. 9. Oct. 406
Divisionis XII. Apost. 15. Julii. [136]
Dolorum B. M. V. Feria VI. post Domin. Passionis. 303
— Dominica III. Sept. 396
Dominici Conf. 4. Aug. 374
Domus Lauretanæ Translatio. 10. Dec. [109]
Donati, Episc. Mart. 7. Aug. 377
Dorotheæ, Virg. Mart. 6. Febr. 295
Duodecim Fratrum Mm. 1. Sept. 392

E.

Eduardi, Conf. 13. Oct. 407
Eleutherii I., Pap. M. 26. Maji. 329
Elisabeth, Reg. Portugal. Vid. 8. Julii. 735
Elisabeth, Vid. 19. Nov. 419
Emerentianæ, Vg. M. 23. Jan. 280
Epiphaniæ Domini. 6. Jan. 33
— Vigilia. 33
— Domin. infra Oct. Epiph. 36
Euphemiæ, Luciæ et Geminiani, Mm. 16. Sept. *pag.* 397
Eusebii, Ep. Mart. 16. Dec. 267
Eusebii, Conf. 14. Aug. 380
Eustachii et Soc., Mm. 20. Sept. 400
Evaristi I., Pap. Mart. 26. Oct. 411
Exaltatio S. Crucis. 14. Sept. 395
Exspect. Part. B. M. V. 18. Dec. [110]

F.

Fabiani et Sebastiani, Martyrum. 20. Jan. 277
Faustini et Jovitæ, Mm. 15. Febr. 296
Felicis I., Pap. Mart. 30. Maji. 330
Felicis, Presb. Mart. 14. Jan. 272
Felicis a Cantal., Cf. 21. Maji. [124]
Felicis de Valois, Cf. 20. Nov. 419
Felicis et Adaucti, Mm. 30. Aug. 392
Felicis et Naboris, Mm. 12. Jul. 358
Felicis et Soc., Mm. 29. Julii. 369
Felicitatis, Mart. 23. Nov. 424
Ferdinandi III., Castellæ Reg., Conf. 30. Maji. [127]
Fidelis a Sigmaringa, Mart. 24. April. 312
Franciscæ, Vid. Rom. 9. Mart. 299
Franciscæ Fremiot de Chantal, Viduæ. 21. Aug. 384
Francisci Borgiæ, Cf. 10. Oct. 407
Francisci Caracciolo, Cf. 4. Jun. 333
Francisci de Hieronymo, Conf. S. J. 11. Maji. [120]
Francisci de Paula, Cf. 2. Apr. 307
Francisci Reg. Conf. 16. Jun. [128]
Francisci Salesii, Episc. Conf. et Eccl. Doct. 29. Jan. 284
Francisci Seraphici, Cf. 4. Oct. 405
— Impressio Ss. Stigmatum in ejusdem Corpore. 17. Sept. 397
Francisci Xaverii, Cf. 3. Dec. 258
Fratrum duodecim, Mm. 1. Sept. 392
Fratrum septem Mm. 10. Jul. 357
Fugæ D. N. J. C. in Ægyptum. 15. Febr. [112]
Fundatorum VII Ord. Servor. B. M. V. 11. Febr. [112]

G.

Gabrielis, Archang. 18. Mart. [114]
Gallæ, Viduæ. 5. Oct. [146]
Gallicani, Mart. 25. Jun. [130]
Genovefæ, Virg. 3. Jan. [110]
Georgii, Mart. 23. Apr. 311
Germanæ Cousin, Vg. 15. Jun. [128]
Gertrudis, Virg. 15. Nov. 419
Gervasii et Protasii, Martyrum. 19. Junii. 342
Gorcomiensium, Mm. 9. Jul. [136]

Gordiani et Epimachi, Mm. *pag.* 10. Maji. 325
Gorgonii Mart. 9. Sept. 394
Gregorii I., Pap. Conf. Doct. 12. Mart. 299
Gregorii VII. Pp. Cf. 25. Maji. 327
Gregorii Nazianzeni, Ep. Conf. Eccl. Doct. 9. Maji. 325
Gregorii Thaumaturgi, Ep. Cf. 17. Nov. 419
Gulielmi Abbat. 25. Jun. 346

H.

Hedwigis, Reg. Vid. 17. Oct. 408
Helenæ, Imperat. Vid. 18. Aug. [139]
Henrici, Imperatr. Conf. 15. Jul. 359
Hermenegildi, Mart. 13. Apr. 308
Hermetis, Mart. 28. Aug. 389
Hieronymi, Presb. Conf. Eccl. Doct. 30. Sept. 408
Hieronymi et Soc., Mm. Gorcom. 9. Julii. [136]
Hieronymi Æmiliani, Confess. 20. Julii. 362
Hilarii, Ep. Conf. Eccl. Doct. 14. Jan. 271
Hilarionis Abb. 21. Oct. 411
Hippolyti et Cassiani, Mart. 13. Aug. 380
Hyacinthæ de Mariscottis, Vg. 6. Febr. [111]
Hyacinthi, Conf. 16. Aug. 383
Hygini, Pap. Mart. Commem. 21. Jan. 268

I.

Ignatii, Episc. Mart. 1. Febr. 284
Ignatii, Conf. 31. Julii. 370
Ildephonsi, Ep. Cf. 23. Jan. [111]
Impressio Sacr. Stigmatum in corpore S. Francisci. 17. Sept. 397
Innocenctium, Mart. 28. Dec. 25
Inventio S. Crucis. 3. Maji. 321
Inventio S. Stephani, 3. Aug. 374
Irenæi, Episc. Mart. 4. Julii. [131]
Isidori, Ep. Cf. Eccl. D. 4. Apr. 308
Isidori, Agricolæ, Cf. 15. Maji. [122]

J.

Jacobi, Apostoli. 25. Jul. 367
Jacobi de Marchia. Cf. 28. Nov. [152]
Januarii et Soc., Mart. 19. Sept. 400
Joachim, Patris B. M. V., Conf. Domin. infra Oct. Assumpt. B. Mariæ Virg. 382
Joannæ Franciscæ Fremiot de Chantal, Viduæ. 21. Aug. 384
Joannæ Valesiæ, Vid. 4. Febr. [111]
Joannis, Ap. et Ev. 27. Dec. *pag.* 32
— Ante portam Lat. 6. Maji. 323
Joañis Baptistæ de Rossi, Conf. 23. Maji. [126]
Joannis Bapt. Nativ. 24. Jun. 344
— Decollatio. 29. Aug. 390
Joannis I., Pap. Mart. 27. Maji. 329
Joannis Cantii, Conf. 20. Oct. 409
Joannis Chrysostomi, Ep. Cf. Eccl. Doct. 27. Jan. 283
Joannis a Cruce, Cf. 24. Nov. 424
Joañis Damasceni, Cf. 6. Maji. [118]
Joannis de Deo, Conf. 8. Mart. 298
Joannis a S. Facundo, Conf. 12. Junii. 340
Joañis Gualberti, Abbat. Conf. 12. Julii. 358
Joannis Josephi a Cruce, Conf. 5. Mart. [114]
Joannis de Mattha, Cf. 8. Febr. 295
Joañis Nepomuc., M. 16. Maji. [123]
Joannis Francisci Regis, Conf. 16. Junii. [128]
Joannis et Pauli, Mart. 26. Jun. 347
Josaphat, Ep. Mart. 14. Nov. 417
Joseph, Conf. Sponsi B. M. V. 19. Martii. 301
— Patroc. Dom. III. p. Pascha. 316
Josephi Calasanctii, Cf. 27. Aug. 388
Josephi a Cupertino, Cf. 18. Spt. 398
Judæ et Simonis, Apost. 28. Oct. 411
Julianæ Cornelionensis, Virg. 5. Apr. [115]
Julianæ de Falconeriis, Virg. 19. Junii. 342
Juliani, Episc. Conf. 28. Jan. [111]
Justini, Mart. 14. Apr. 309

L.

Latronis boni, Conf. 24. Apr. [117]
Laurentii, Mart. 10. Aug. 378
— Octava. 17. Aug. 383
Laurentii a Brundusio, Conf. 7. Julii. [134]
Laurentii Justiniani, Ep. Conf. 5. Sept. 393
Lazari Resuscitati, Episc. Conf. 17. Dec. [110]
Leonardi a Portu Mauritio, Cf. 26. Nov. [150]
Leonis I., Pp. Cf. Doct. 11. Apr. 308
Leonis II., Pp. Cf. 28. Junii. 348
Liborii, Episc. Conf. 23. Jul. 367
Lini, Pap. Mart. 23. Sept. 401
Lucæ, Evang. 18. Oct. 408
Luciæ, Virg. Mart. 13. Dec. 266
Lucii, Pap. Mart. 4. Mart. 298

Ludovici, Reg. Cf. 25. Aug. *pag.* 387
Ludovici Bertrandi, Cf. 10. Oct. [146]
Ludovici Tolosani, Ep. Conf. 19. Aug. [141]

M.

Machabæorum, Mart. 1. Aug. 371
Marcelli, Pap. Mart. 16. Jan. 273
Marcellini, Petri et Erasmi, Mm. 2. Junii. 333
Marci, Evang. 25. Apr. 312
Marci I., Pp. Conf. 7. Oct. 405
Marci et Marcelliani, M. 18. Jun. 342
Margaritæ, Virg. Mart. 20. Jul. 365
Margaritæ, Reg. Scot. 10. Junii. 339
Margaritæ Corton. 26. Febr. [114]
Margaritæ Mariæ Alacoque, Virg. 17. Oct. [146]
Mariæ V., Annuntiatio. 25. Mart. 302
— Assumptio. 15. Aug. 380
— — Octava. 385
— Conceptio Immaculata. 8. Dec. 263
— — Vigilia. 261
— Nativitas. 8. Sept. 393
— Purificatio. 2. Febr. 285
— Visitatio. 2. Jul. 353
— De Mercede. 24. Sept. 402
— De Monte Carmelo. 16. Jul. 359
— Ad Nives. 5. Aug. 375
— Nominis. Domin. infra Oct. Nativ. 394
— Præsentatio. 21. Nov. 419
— Ss. Rosarii. Dom. I. Oct. 403
— Septem Dolorum. Feria VI. post Dom. Pass. 303
— Cordis purissimi. Dom. post Oct. Assumpt. [141]
— — Dom. III. Sept. 396
— Auxilium Christ. 24. Maji. [126]
— De Bono Consilio. 26. Apr. [117]
— De Consolatione. Dom. infra Oct. sive post fest. S. Augustini. [142]
— Desponsatio. 23. Jan. [110]
— Divini Pastoris Matris. Dom. I. Maji. [118]
— Exspectatio partus. 18. Dec. [110]
— Matris Gratiarum. 9. Junii. [128]
— Maternitas. Domin. II. Oct. [144]
— Patrocinium. Dom. II. Nov. [149]
— Prodigiorum, alicubi tit. Reginæ pacis. 9. Julii. [136]
— Puritas. Dom. III. Oct. [145]
— Reginæ pacis. 9. Julii. [136]
— De Perpetuo Succursu. Dominica ante festum Nativ. S. Joannis Bapt. [129]
Mariæ Annæ a Jesu de Pared. *pag.* 2. Jun. [125]
Mariæ de Socos, Virg. 22. Sept. [144]
Mariæ Magdalenæ, Pœnitentis. 22. Julii. 365
Mariæ Magdalenæ de Pazzis, Virg. 27. Maji. 329
Marii et Soc., Mart. 19. Jan. 277
Marthæ, Virg. 29. Julii. 369
Martialis, Ep. Cf. 3. Jul. [131]
Martinæ, Virg. Mart. 30. Jan. 284
Martini I., Pap. Mart. 12. Nov. 417
Martini, Episc. Conf. 11. Nov. 416
Martyrum Gorcom. 9. Julii. [136]
Martyrum Japonensium Viginti sex. 5. Febr. [111]
Maternitatis B. M. V. Dom. II. Oct. [144]
Mathiæ, Apost. 24. vel 25. Febr. 296
Matthæi, Ap. et Evang. 21. Sept. 400
Mauri, Abbat. 15. Jan. 273
Mauritii et Soc., Mart. 22. Sept. 401
Melchiadis, P. M. Conf. 10. Dec. 266
Mennæ, Mart. 11. Nov. 417
Michaëlis, Archang. Apparitio. 8. Maji. 323
— Dedicatio. 29. Sept. 402
Michaëlis de Sanctis, Cf. 5. Jul. [132]
Monicæ, Viduæ. 4. Maji. 322

N.

Naboris et Felicis, Mm. 12. Jul. 358
Nativitas D. N. J. C. 25. Dec. 13
— Vigilia. 11
— De Dom. infra Oct. Nativ. 29
— De Octava Nativitatis. 31
Nativitas B. M. V. 8. Sept. 393
Nativitas S. Joan. Bapt. 24. Jun. 344
— Octava. 353
Nazarii et Celsi, Mm. 28. Jul. 369
Nerei et Soc., Mm. 12. Maji. 326
Nicolai, Episc. Conf. 6. Dec. 260
Nicolai a Tolentino, Cf. 10. Spt. 394
Nicolai et Soc., Mm. Gorcom. 9. Julii. [136]
Nicomedis, Mart. 15. Sept. 396
Nomen Jesu Salvatoris. Dom. II. post Epiph. 268
Nomen B. M. V. Dom. infra Oct. Nativ. ejusdem. 394
Norberti, Episc. Conf. 6. Jun. 339

O.

Omnium Sanctorum. 1. Nov. 412
— Octava. 415
Omnium Ss. Summorum Pontificum. Commem. [130]

P. *pag.*

Pantaleonis, Mart. 27. Jul. 369 [138]
Paschalis Baylon, Cf. 17. Maji. 326
Patritii, Episc. Conf. 17. Mart. 300
Patrocinium B. M. V. Dom. II. Nov. [149]
Patrocinium S. Josephi. Dom. III. post Pascha. 316
Pauli, Ap. Conversio. 25. Jan. 280
— Commem. 30. Junii. 350
Pauli I. Eremitæ, Cf. 15. Jan. 272
Pauli a Cruce, Conf. 28. April. 314
Pauli et Joannis, Mart. 26. Jun. 347
Paulini, Episc. Conf. 22. Jun. 344
Pentecostes. 194
— Vigilia. 190
Peregrini Latiosi, Confessoris. 13. Maji. [121]
Perpetuæ et Felicitatis, Mm. 7. Mart. 298
Petri et Pauli, Apost. 29. Jun. 349
— Infra Octavam. 3. et 4. Jul. 355
— In Octava. 6. Julii. 356
Petri Cathed. Antioch. 22. Febr. 296
— Romæ. 18. Jan. 273
Petri ad Vincula. 1. Aug. 371
Petri, Mart. 29. Aprilis. 316
Petri de Alcantara, Cf. 19. Oct. 408
Petri Alexand., Ep. M. 26. Nov. 424
Petri Canisii, Cf. S. J. 27. Apr. [118]
Petri Chrysologi, Ep. Cf. Eccl. Doct. 4. Dec. 259
Petri Cœlestini, Pp. Cf. 19. Maji. 327
Petri Damiani, Ep. Conf. Eccl. Doct. 23. Febr. 296
Petri Nolasco, Conf. 31. Jan. 284
Petronillæ, Virg. 31. Maji. 331
Philippi et Jacobi Ap. 1. Maji. 319
Philippi Benitii, Conf. 23. Aug. 385
Philippi Nerii, Conf. 26. Maji. 328
Philumenæ, Vg. Mart. 11. Aug. [138]
Pii I., Pap. Mart. 11. Julii. 358
Pii V., Pap. Conf. 5. Maji. 322
Placidi et Soc., Mart. 5. Oct. 405
Polycarpi, Ep. Mart. 26. Jan. 283
Pontiani, Pap. Mart. 19. Nov. 419
Præsentatio B. M. V. 21. Nov. 419
Praxedis, Virg. 21. Julii. 365
Primi et Feliciani, Mart. 9. Jun. 339
Priscæ, Virg. Mart. 18. Jan. 274
Prodigiorum B. M. V. alic. titulo Reg. Pacis. 9. Julii. [136]
Proti et Hyacinthi, Mm. 11. Spt. 396
Pudentianæ, Virg. 19. Maji. 327
Pulcheriæ Imperat., Vg. 7. Jul. [134]
Purificatio B. M. V. 2. Febr. 286
Puritatis B. M. V. Dom. III. Oct. [145]

Q. *pag.*

Quadraginta Mart. 10. Mart. 299

R.

Raphaëlis, Archang. 24. Oct. [147]
Raymundi Nonnati, Cf. 31. Aug. 392
Raymundi de Peñafort, Conf. 23. Jan. 279
Redemptoris Ss. 23. Oct. [146]
Reginæ pacis (tit. B. M.) 9. Jul. [136]
Reliquiarum Ss. Dom. IV. Oct. [148]
Remigii, Episc. Conf. 1. Oct. 404
Resurrectionis D. N. J. C. 166
Rochi, Confess. 16. Aug. [138]
Romani, Mart. 9. Aug. 377
Romualdi, Abbatis. 7. Febr. 295
Rosæ a S. Maria, Vg. Limanæ. 30. Aug. 391
Rosæ Viterbiensis, Vg. 4. Sept. [144]
Rosaliæ Panormit., Vg. 4. Sept. [144]
Rosarii B. M. V. Dom. I. Oct. 403

S.

Sabbæ, Abbatis. 5. Dec. 260
Sabinæ, Mart. 29. Aug. 391
Sanctorum omnium. 1. Nov. 412
Sanguinis D. N. Domin. I. Jul. 351
Saturnini, Martyris. 29. Nov. 256
Scholasticæ, Virg. 10. Febr. 295
Sebastiani, Mart. 20. Jan. 277
Septem Dolorum B. Mariæ V. Fer. VI. post Dom. Pass. 303
— Dom. III. Sept. 396
Septem Fratrum, Mm. 10. Jul. 357
Septem Fundatorum Ord. Serv. B. Mariæ V. 11. Febr. [112]
Sergii, Bacchi et Apuleji, Mart. 7. Octobris. 406
Silverii, Pap. Mart. 20. Junii. 342
Silvestri I., Pap. Cf. 31. Dec. 31
Silvestri, Abbat. 26. Nov. [150]
Simeonis, Ep. Mart. 18. Febr. 296
Simonis et Judæ, Ap. 28. Oct. 411
Soteris et Caji, Pont. M. 22. Apr. 311
Stanislai, Episc. Mart. 7. Maji. 323
Stanislai Kostkæ, Cf. 13. Nov. [149]
Stephani I., Pp. et Mart. 3. Aug. 374
Stephani, Protomart. 26. Dec. 20
— Inventio. 3. Aug. 374
Stephani, Reg. Hung. 2. Sept. 392
Susannæ et Tiburtii, Mart. 11. Aug. 379
Symphorosæ cum septem filiis, Martyrum. 18. Jul. 362

T.

Telesphori, P. M. Conf. 5. Jan. 30
Teresiæ, Virg. 15. Oct. 407

Teresiæ, Virg. Transverbationis. 27. Aug. *pag.* [141]
Theclæ, Virg. Mart. 23. Sept. 401
Theodori, Mart. 9. Nov. 415
Thomæ, Apost. 21. Dec. 267
Thomæ de Aquino, Conf. Eccl. Doct. 7. Mart. 298
Thomæ Cant., Ep. Mart. 29. Dec. 27
Thomæ de Villanova, Ep. Conf. 22. Sept. 401
Tiburtii et Susañæ, Mm. 11. Aug. 379
Tiburtii, Valeriani et Maximi, Mart. Comm. 14. Aprilis. 309
Timothei, Ep. Mart. 24. Jan. 280
Timothei et Soc., Mm. 22. Aug. 385
Titi, Episc. Conf. 6. Febr. 294
Transfiguratio Domini. 6. Aug. 375
Translatio Almæ Domus Lauretanæ. 10. Dec. [109]
Transverberatio Cordis S. Teresiæ, Virginis. 27. Aug. [141]
Trinitatis. 199
Triumphi S. Crucis. 16. Julii. [136]
Tryphonis et Soc., Mm. 10. Nov. 416

U.

Ubaldi, Ep. Cf. 16. Maji. 326
Urbani I., Pap. Mart. 25. Maji. 327
Ursulæ et Sociar., Virg. Mart. 21. Oct. 411 [146]

V.

pag.
Valentini, Presb. M. 14. Febr. 295
Venantii, Mart. 18. Maji. 326
Veronicæ de Julianis, Virg. 9. Julii. [136]
Viginti sex Mart. Japonensium 5. Febr. [111]
Vincentii Ferrerii, Cf. 5. Apr. 308
Vincentii a Paulo, Cf. 19. Jul. 362
Vincentii et Anastasii, Martyr. 22. Jan. 279
Visitatio B. M. V. 2. Julii. 353
Vitalis, Mart. Comm. 28. April. 314
Vitalis et Agricolæ, Martyr. 4. Nov. 415
Viti et Soc., Mart. 15. Jun. 34

W.

Wenceslai, Ducis M. 28. Sept. 402
Wolfgangi, Ep. Cf. 31. Oct. [148]

X.

Xysti, Pap., Felicissimi et Agapiti, Mart. 6. Aug. 375

Z.

Zachariæ, Pap. Conf. Patris S. Joañ. Bapt. 5. Nov. [149]
Zephyrini, Pap. Mart. 26. Aug. 388

Index Missarum votivarum.

Missæ votivæ.

De Sanctissima Trinitate. *pag.* [56]
Pro gratiarum actione. [59]
De Ss. Angelis. [60]
De Ss. Apost. Petro et Paulo. [63]
De Spiritu sancto. [65]
Ad postulandam gratiam Spiritus sancti. [67]
De Ss. Eucharist. Sacramento. [86]
De S. Cruce. [70]
De Passione Domini. [73]
De S. Maria. Ab Adventu usque ad Nativitatem Domini. [76]
A Nativitate Domini usque ad Purificationem. [78]
De S. Maria. A Purificatione usque ad Pascha. [80]
A Pascha usque ad Pentecost. [80]
A Pentecoste usque ad Adventum. [81]

Aliæ Missæ votivæ pro diversis rebus.

pag.
Pro eligendo Summo Pontifice. [84]
In die Creationis et Coronationis Papæ, et ejusdem diei Anniversario. [84]
In Anniversario Electionis, seu Consecrationis Episcopi. [84]
Pro sponso et sponsa. [84]
Missæ pro Defunctis. [98]
Pro fidei propagatione. [153]

Missæ votivæ per annum.

De S. Angelis. [107]
De S. Apostolis. [107]
De S. Joseph, Conf. [108]
De S. Eucharist. Sacramento. [108]
De Passione D. N. J. C. [108]
De Immac. Concept. B. M. V. [108]

Ordinarium Missæ.

Ordo ad faciendam aquam benedictam. *pag.* 1*
Antiph. Asperges me. 2*
Antiph. Vidi aquam. 3*
Missa a Sabbato Sancto usque ad Sabbatum in Albis. 4*
Missa in Festis Solemnibus. 5*
Missa in Festis Duplicibus. 7*
Alia Missa in Festis Dupl. 9*
Missa de B. Maria Virg. 11*
Alia Missa de Beata Maria Virgine. 13*
Missa in Dom. infra Annum. 14*
— in Festis Semiduplicibus. 16*
— infra Octav., quæ non sunt B. Mariæ Virg. 18*
Missa in Festis Simplicibus. 20*
— in Feriis per Annum. 21*
— in Dominicis Adventus et Quadragesimæ. 22*
— in Feriis Advent. et Quadr. 23*
I. Credo in unum Deum. 24*
II. Modus cantandi „Patrem omnipotentem". *pag.* 25*
III. Modus cantandi „Patrem omnipotentem". 27*
IV. Modus cantandi „Patrem omnipotentem." 28*
Missa pro Defunctis. 30*
Responsoria in Missa. 146-166

Appendix ad Ordinarium Missæ.

Ritus absolutionis post Missam pro Defunctis. 35*
Ritus absolutionis in exsequiis præsente corpore defuncti. 36*
Ritus absolutionis in exsequiis absente corpore defuncti etc. 40*
Hymnus Ss. Ambrosii et Augustini. 43*
Modus simplex Hymni Ss. Ambrosii et Augustini. 45*
Hymnus „Veni Creator". 47*

Index Appendicis.

De Processionibus. (*Ex Rit. Rom.*) . . . . . (1)
1. De Processione in die festo Purificationis B. M. V. . . . . (1)
2. De Processione in die Palmarum. . . . . (1)
3. Feria V. in Cœna Domini. (*Ex Pontif. Rom.*) . . . . . (1)
4. Ordo servandus in Litaniarum major. Process. (*Ex Rit. Rom.*) (3)
5. De Processione in festo Ss. Corporis Christi. (*Ex Rit. Rom.*) . (9)
6. Ordo ad recipiendum processionaliter Episcopum Ordinarium. (*Juxta Pontif. Rom.*) . . . . . (15)
7. Ordo ad visitandas parochias. (*Juxta Pontif. Rom.*) . . . . . (17)
8. Litaniæ Lauretanæ B. M. V. (*Juxta Brev. Rom. et Direct. chori.*) (21)
9. Litaniæ Ss. Nominis Jesu. (*Juxta Brev. Rom. et Direct. chori.*) (23)

Index Alphabeticus

singularum Cantionum hujus compendii.

INTROITUS.

Adjutor et protector. *pag.* 316
Adorate Deum. 42
Ad te levavi. 1
Angelus Domini. [112]
Astitit Regina. [142]

Benedicite Dominum. [60]
Benedicta sit. [56]

Cantate Domino. 179
Caritas Dei. 328
Christo confixus sum. 314
Cibavit eos.
Feria II. post Pentecosten. 197
Cibavit eos.
In Solemnitate Corp. Chr. 200
Cibavit eos.
Missa votiv. de Ss. Sacr. [68]
Circumdederunt me. 47
Clama, ne cesses. [120]
Clamaverunt ad te. 319
Cognovi Domine. [49]
Confessio et pulchritudo. 378.
Congregate illi. [130]
Consummatus in brevi. [132]
Cor meum. [121]
Cum clamarem. 222

Da pacem, Domine. 241
Dedit mihi Dominus. [123]
De ventre matris meæ. 344
Deus, in adjutorium. 227
Deus in loco sancto suo. 225
Deus Israël. [85]
Deus misereatur nostri. [153]
Dicit Dominus: Sermones mei. 422
Dicit Dominus: Ego cogito. 252
Dilectio Dei. 398
Dilexisti justitiam. [43]
Dispersit, dedit pauperibus. 382
Domine, ne longe facias. 86
Dominus dixit ad me. 13
Dominus fortitudo plebis suæ. 214
Dominus illuminatio mea. 209
Dominus implebit. [150]
Dominus pauperem facit. [124]
Dum medium silentium. 29

Ecce advenit dominator. 33
Ecce Deus adjuvat me. 220
Effusum est. *pag.* 362
Ego autem sicut oliva. [152]
Esto mihi in Deum. 54
Egredere de terra. [137]
Egredimini. [127]
Exaudi Domine . . . tibi dixit. 188
Exaudi Domine . . . adjutor. 212
Exaudivit de templo. 183
Ex ore infantium. 25
Exsultabo in Jerusalem. 336
Exsurge, quare obdormis. 51

Factum est cor meum. 333
Factus est Dominus. 204

Gaudeamus omnes.
— (S. Agathæ, Virg. Mart.) 292
— (B. M. V. de Bono Consilio.) [117]
— (Bb. VII Fundatorum Ordinis Servorum B. M. V.) [112]
— (S. Blasii, Ep. Mart.) [111]
— (Fest. omnium Sanctorum.) 412
— (S. Josaphat, Ep. Mart.) 417
— (S. Mariæ de M. Carmelo.) 359
— (S. Thomæ, Ep. Mart.) 27
Gaudens gaudebo. Die 8. Dec. 263
— — Die 23. Oct. [146]
Gaudete in Domino. 7

Hodie scietis. 11
Humiliavit semetipsum. [73]
Illuxerunt coruscationes. 375
Inclina, Domine. 234
In excelso throno. 36
In medio Ecclesiæ. [27]
In nomine Jesu.
Fest. Ss. Nominis Jesu. 268
Die 31. Julii. 370
In sermonibus Domini. [134]
Intret in conspectu tuo. [15]
Introduxit vos. 169
In virtute tua. [6]
Invocabit me. 63
In voluntate tua. 247

Jubilate Deo. 176
Judica me Deus. 74
Justus es, Domine. 239
Justus ut palma. [32]

Lætabitur justus. [8]
Lætare, Jerusalem. 72

Lex veritatis. *pag.* [131]
Loquebar de testimoniis. 390
Die 3. Decembris. 258
Pro Virg. et Mart. [36]
S. Cæciliæ, Virg. Mart. 420
Die 29. Augusti. 390
Lux fulgebit hodie. 16

Majorem hac dilectionem. 361
Me exspectaverunt. [40] [47]
Mihi autem absit. Die 1. Febr. 284
Mihi autem absit. Die 17. Sept. 397
Mihi autem nimis. [63]
Minuisti eum. 342
Miseratio hominis. 409
Miserebitur. 331
Miserere mihi. 237
Misereris omnium. 59
Misericordia Domini. 175
Multæ tribulationes. 347 [148]

Narraverunt mihi. 309
Nos autem gloriari.
Feria V. in Cœna Domini. 95
Nos autem gloriari. [70]
Nunc scio vere. 349

Oculi mei. 69
Omnes gentes. 216
Omnia, quæ fecisti. 245
Omnis gloria ejus. [141]
Omnis terra. 39
Os justi. [30] [34]

Populus Sion. 4
Probasti, Domine. 383
Protector noster. 232
Protexisti me. [11]
Puer natus est nobis. 18

Quasi modo geniti. 172

Redemisti nos. 351
Reliqui domum. [115]
Reminiscere. 67
Requiem æternam. 30*
Respice, Domine. 230
Respice in me. 206
Resurrexi. 166
Rorate cœli. 9 [76]

Sacerdotes Dei. [4]
Sacerdotes tui. [25]
Salus autem justorum. [20]
Salus populi. 243
Salve, sancta parens. [81]
Sancti tui, Domine. [13]
Sapientiam sanctorum. [18]
Scio cui credidi. 280
Sederunt principes. 20

Si iniquitates. *pag.* 250
Spiritus Domini replevit. 194 [65]
Spiritus Domini super me. 372 [128]
Stabant juxta crucem. 303
Statuit ei Dominus.
Commune unius Mart. Pont. [1]
Commune Conf. Pont. [22]
Suscepimus, Deus. 218

Terribilis est. [52]
Tenuisti manum. [118]

Venite, audite. 261
Venite benedicti. [136]
Venite, filii. 388
Viri Galilæi. 186
Vivo autem. [140]
Vocem jucunditatis. 181
Vultum tuum. [45]

GRADUALIA.

Ad Dominum, cum tribularer. 205
Adjutor in opportunitatibus. 48
Adjuvabit eam. [40]
Angelis suis Deus. 64
Angelus Domini Raphaël. [147]
Anima nostra, sicut passer. [19]
Audi, filia. 420

Beata gens. [65]
Beatus vir, qui timet. [7]
Benedicam Dominum. 228
Benedicite Dominum. 403
Benedicta es tu. 264
Benedicta et venerabilis. [82]
Benedictus Dominus. 36
Benedictus es, Domine. [57]
Benedictus qui venit. 16
Bonum est confidere. 233
Bonum est confiteri. 235

Christus factus est. [71]
Clamaverunt justi. 96 [21]
Communicantes Christi. 337
Concupivit rex. [46]
Confiteantur Domino. 409
Confiteantur tibi. [154]
Constitues eos principes. [63]
Convertere, Domine. 215
Custodi me. 223

Deriventur fontes tui. 363
Desiderium cordis ejus. [149]
Deus, qui præcinxit. [119]
Dicite filiæ Sion. [127]
Diffusa est. [50]
Dilexisti justitiam. [37]
Dirigatur oratio mea. 243
Dispersit, dedit pauperibus. 382
Dolorosa et lacrimabilis. 304

Domine Dominus noster. *pag.* 221
Domine, prævenisti eum. [35]
Domine, refugium. 248
Domine, spes mea. 343

Ecce quam bonum. 251
Ecce sacerdos magnus. [23]
Egredietur virga. [144]
Eripe me, Domine. 75
Esto mihi. 219
Exaltent eum. 274
Exemplum esto. [152]
Exiit sermo. 23
Ex Sion species. 5
Exsultabunt sancti. [149]
Exsurge Dñe, non prævaleat. 70

Fortitudo et laus. [135]

Gloria et honore.
Comm. unius Mart. Pont. [4]
Oct. S. Laurentii. 384
Gloriosus Deus. [16]

Hæc dies.
℣. Confitemini. 167
℣. Dextera Domini. [136]
℣. Dicat nunc. 170
Hic est, qui venit. 352
Hodie scietis. 12

Improperium exspectavit. [74]
In Deo speravit. 226
In omnem terram. 313
Inveni David. [1]

Jacta cogitatum tuum. 207
Juravit Dominus. 298, 423
Justorum animæ. 356
Justus cum ceciderit. [9]
Justus ut palma. [31]

Lætatus sum in his. 73
Laudate Dominum de cœlis. [60]
Liberasti nos. 252
Locus iste. [53]

Melior est. [122]
Memor fui. 373
Mihi autem absit. [140]
Miserere mei. 60
Misit de summo. [125]
Misit Dominus. 40

Nihil inquinatum. [141]
Nimis honorati sunt. 267

Oculi omnium. [68]
Omnes de Saba. 34
Omnes gentes quascumque. [146]
Os justi meditabitur. [28]
O vos omnes. 332

Priusquam te formarem. *pag.* 345
Probasti, Domine. 378
Prope est Dominus. 10
Propitius esto, Domine. 210
Propter fratres meos. [131]
Propter veritatem. 381
Protector noster. 212

Quemadmodum desiderat. 334
Qui ambulat fraudulenter. [123]
Qui operatus est. 281
Qui sedes, Domine. 8

Reliqui domum meam. [137]
Requiem æternam. 304
Respice, Domine. 231

Sacerdotes ejus induam. [26]
Sapientia ædificavit. 261
Salvos fac nos. 269
Sciant gentes. 52
Sederunt principes. 21
Sicut lilium. [145]
Specie tua. [43]
Speciosus forma. [78]
Speciosus forma. Die 6. Aug. 376
Suscepimus, Deus. 290

Tecum principium. 14
Tenuisti manum dexteram. 87
Timete Dominum. 413
Timebunt gentes. 42
Tollite portas. [77]
Tota formosa. [130]
Tribulationes cordis mei. 68
Tu es Deus, qui facis. 55

Unam petii a Domino. [109]
Universi, qui te exspectant. 2
Unxit te Deus. [143]
Uxor tua. [85]

Venite, audite. [133]
Venite filii. 217
Viderunt omnes fines. 19
Vultum tuum. [139]

ALLELUJA, ALLELUJA.

Versus.

Adducentur regi. [37]
Adorabo ad templum sanctum. [53]
Amavit eum Dominus. [28]
Angelus Domini apparuit. [113]
Angelus Domini descendit. 170
Ascendit Deus. 187
Assumpta est Maria. 381
Ave Maria. [77]
Ave Rex noster. [74]

Beati, qui habitant. [109]
Beatus, quem elegisti. 335

Beatus, qui lingua. *pag.* [123]
Beatus vir, qui suffert. [31]
Beatus vir, qui timet. [33]
Beatus vir, sanctus Martinus. 416
Benedicite Domino. 404
Benedictus Dominus. [126]
Benedictus es, Domine Deus. [57]

Candor est. 376
Cantate Domino. 237
Caro mea. [68]
Christo confixus sum. 286
Cognoverunt discipuli. [69]
Confitebuntur cœli. [11]
Confitemini Domino. 244
Cor meum. [133]
Corpora sanctorum. [17]
Crastina die. 12

Declinabo super eum. 337
De excelso. 328
Defecit caro mea. 334
De profundis. 253
De quacumque tribulatione. 317
Deus autem rex noster. [147]
Deus judex justus. 208
Deus, qui sedes. 210
Dextera Domini. 179
Dicite in gentibus. [72]
Dies sanctificatus. 19
Diffusa est gratia. 266
Dilexit Andream. 257
Discite a me. 332
Domine Deus meus, in te. 205
Domine Deus salutis. 228
Domine exaudi. 239
Domine, in virtute tua. 213
Domine, refugium. 231
Dominus dabit verbum. [129]
Dominus dixit ad me. 14
Dominus regnavit, decorem. 17
Dominus regnavit, exsultet. 43
Dominus salvavit. [119]
Dulce lignum. [71]

Ecce concipiet. [110]
Ecce Virgo concipiet. [144]
Ego sum pastor bonus. 28
Ego vos elegi. 313
Emitte Spiritum tuum. 195 [66]
Eripe me. 221
Excita Domine. 8
Exsultate Deo. 226

Felix es, sacra Virgo. 354
Filiæ regnum. [134]
Franciscus pauper. 398

Gaudete justi. 267
Gubernavit ad Dominum. [152]

Hæc est vera fraternitas. *pag.* 347
Hæc est virgo sapiens. [41]
Hic est discipulus. 23
Hic est sacerdos. [4]

In conspectu Angelorum. [61]
In conspectu Angelorum. [148]
In die resurrectionis meæ. 172
In exitu Israël. 248
Initio cognovi. [150]
In multitudine presbyterorũ. [132]
In te Domine speravi. 215
Introibo in domum tuam. [138]
Inveni David. 31
Invocavit Altissimum. [135]
Ipse est directus. 373

Jesus Christus. [140]
Jubilate Deo.
Domin. infra Octav. Epiph. 37
Jubilate Deo. Missa votiva pro fidei propagatione. [154]
Juravit Dominus. [26]
Justi epulentur. [19]
Justus ut palma. [35]

Lætamini cum Jerusalem. 337
Lætatus sum in his. 5
Laudate Dominum. 40
Laudate pueri. 25
Laudem Domini. 270
Levita Laurentius. 379
Loquebantur variis. 198
Loquebar de testimoniis. 293

Magnificat anima mea. [142]
Magnus Dominus. 219
Magnus sanctus Paulus. 282
Manum suam. 410
Mittat vobis. [86]
Multifarie olim Deus. 32

Nimis honorati sunt. [64]

Oculus Dei. 399
O Joachim sancte. 382
Omnes gentes. 217
O quam gloriosum. [137]
Ostende nobis, Domine. 2

Paratum cor meum. 246
Persequar. [120]
Per te, Dei Genitrix. 360
Post partum Virgo. [82]
Posuisti Domine. [7]
Pro omnibus mortuus est. 314

Quam pulchri. [151]
Quæ est ista. [145]
Qui facit Angelos suos. [115]
Quinque prudentes. 278, 421
Qui sequitur me. [9]

Qui timent Dominum. *pag.* 251
Qui sicut. [116]
Quoniam Deus magnus. 235

Redemptionem misit. 177
Regnavit Dominus. 189
Rogavi pro te. 355

Sancte Michaël. 324
Sancte Paule. 350
Sancti tui, Domine, benedicent. 277
Sancti tui, Domine, florebunt. [14]
Sapientia hujus mundi. 310
Senex puerum. 291
Si testimonium hominum. 352
Solve, jubente Deo. 371
Sonet vox. [143]
Specie tua. [48]
Stabat sancta Maria. 396
Surrexit Christus. 181

Te decet hymnus. 224
Te gloriosus Apostolorum. 386
Te Martyrum candidatus. [21]
Timebunt gentes. 241
Tota pulchra es. 264
Tu es Petrus. 274
Tu es sacerdos. [2] [23]
Tu gloria Jerusalem. 265
Tu puer, propheta. 345

Unam petii. [125]

Veni Domine. 10
Veni sancte Spiritus. [66]
Venite ad me. 414
Venite, exsultemus. 233
Video cœlos apertos. 22
Vidimus stellam. 34
Virga Jesse floruit. [80]
Vos estis, qui permansistis. 356

ALLELUJA.

Versus.

Amavit eum Dominus. [26]
Angelus Domini descendit. [61]

Benedicamus Patrem. [58]
Benedicat vobis. [86]
Benedictus Dominus. [119]
Bene fundata est. [54]

Christus resurgens. 180
Concaluit cor meum. 328
Concussum est mare. 324
Confitemini Domino, quoniam
Sabbato sancto. 142
In Litaniis majoribus. 184
Vigilia Pentecostes. 192

Dispersit, dedit. 335
Dominus in Sina. 187

Exivi a Patre. *pag.* 182

Fac nos innocuam. 317

Hic est sacerdos. [24]

Justus germinabit. [29] [33] [35]

Lingua pravorum. [123]

Non vos relinquam. 189

Oportebat pati Christum. 177
O quam pulchra est. [41]

Parasti in dulcedine. [125]
Post dies octo. 172
Posuisti, Domine. [12]
Pretiosa in conspectu. [14]
Propter veritatem. [48]

Scitote quoniam. [155]
Si filii, et hæredes. 315
Specie tua. [38]
Suscitans a terra. [116]

Tanto tempore. 319
Tibi gloria, hosanna. [75]

Veni sancte Spiritus. 195
Verumtamen existimo. 310
Videbitis et gaudebit. 338

TRACTUS.

Ab ortu solis. [69]
Absolve Domine. 31*
Adoramus te. [71]
Ad te levavi oculos. 70
Angelus Domini. [113]
Annuntiate inter gentes. [155]
Attende cœlum. 134
Audi filia. [44]
Ave Maria. [114]

Beatus vir, qui timet. [5]
Benedicite Dominum. [61]

Cantemus Domino. 129
Commovisti Domine. 52
Confitemini Domino. 68

De profundis clamavi. 49
Desiderium animæ. [2]
Deus, Deus meus. 88
Domine, audivi auditum. 104
Domine, Deus virtutum. 270
Domine, non secundum. 61

Effuderunt sanguinem. 26
Emitte Spiritum tuum. [66]
Eripe me, Domine. 106
Ecce sic benedicetur. [86]

Fundamenta ejus. 264

Gaude Maria Virgo. [78]

Jubilate Deo. 55

Laudate Dominum omnes. *pag.* 142
Nunc dimittis. 291
Quia concupivit. [46]
Qui confidunt. [53]
Qui habitat. 61
Qui seminant. [17]
Sæpe expugnaverunt me. 76
Sicut cervus. 137
Stabat sancta Maria. 304
Te Deum Patrem. [57]
Tu es Petrus. 275
Tu es vas electionis. 282
Veni sponsa Christi. [38] [51]
Vere languores nostros. [74]
Vinea facta est. 132

SEQUENTIÆ.

Dies iræ, dies illa. 31*
Lauda Sion Salvatorem. 201
Stabat Mater dolorosa. 305
Veni sancte Spiritus. 195
Victimæ Paschali. 167

OFFERTORIA.

Ad te Domine levavi. 224
Ad te levavi. 3
Afferentur regi. Die 5. Febr. 294
Die 22. Nov. 421
Commune Virg. et Mart. [39]
Afferte Domino. [155]
Ambulate in dilectione. 315
Angelus Domini. 171
Anima nostra. 26
Ascendit Deus. 187
Assumpta est Maria. 381
Ave Maria. [82]
Ave Maria. Die 8. Dec. 265
Beata es, Virgo Maria. [81]
Beatus quem tu erudieris. [122]
Benedicam Dominum. 213, 338
Benedic anima mea. 332
Benedicite Dominum. 404
Benedicite gentes. 182
Benedictio perituri. [129]
Benedictus es, Dñe . . in labiis. 56
Benedictus sit. [58]
Benedixisti, Domine. 8
Bonum est confiteri. 50
Calix benedictionis. 352
Cognoscetur Dominus. [113]
Concupiscit. [140]
Confessio et pulchritudo. 379
Confirma hoc Deus. 196 [67]
Confitebor Domino. *pag.* 185
Confitebor tibi, Domine.
Dominica de Passione. 77
Festum Ss. Nominis Jesu. 270
Confitebuntur cœli. [12]
Constitues eos principes. 297
Cum esset desponsata. [144]
De profundis clamavi. 253
Desiderium animæ. [36]
Desiderium pauperum. 388
Deus, Deus meus. 176
Deus firmavit. 17
Deus, tu convertens. 6
Dextera Domini fecit. 43 [117]
Diffusa est gratia. [41] [49]
Doctrinam quasi. [132]
Domine convertere. 206
Domine Deus, in simplic. [54] [128]
Domine Jesu Christe. 33*
Domine, in auxilium. 238
Ego autem, cum mihi. 399
Ego dilecto meo. 262
Elegerunt Apostoli. 22
Emitte Spiritum. 193
Exaltabo te, Domine. 62
Exspectans exspectavi. 236
Exsultabunt sancti. [20]
Felix namque es. [79]
Filiæ regum. [44]
Gloriabuntur in te. 348
Gloria et divitiæ. 376
Gloria et honore. [8]
Honestavit illum. [126]
Honora Dominum. 373
Illumina oculos meos. 211
Immittet Angelus. 234
Improperium exspectavit. 94
In omnem terram. [64]
Insurrexerunt in me. [76]
In te speravi. 231 [87]
In timore Dei. [152]
Intonuit de cœlo. 198
Introibo ad altare Dei. [150]
Introibo in domum tuam. [109]
Inveni David. [5] [24]
In virtute tua. [33]
Jubilate Deo omnis. 37
Jubilate Deo universa. 41
Judica me, Domine. [133]
Justitiæ Domini rectæ. 71
Justitia indutus sum. 410
Justorum animæ. Die 1. Nov. 414
Justorum animæ. Comm. plurim. Mart. extra temp. Pasch. [22]

Justus ut palma. Die 4. Jun. *pag.* 353
Commune Doctorum. [29]
Lætamini in Domino. [14]
" " " sine Allel. 278
Lætentur cœli. 15
Lauda anima. 178
Lauda Jerusalem. 138
Laudate Dominum. 74
Lignum habet spem. [120]

Majorem caritatem. 418
Meditabor in mandatis. 69
Mihi autem nimis. 257
Mirabilis Deus. [17]
Misit me Dominus. [121]

Non duplices. [124]
Non enim judicavi. 310 [139]
Non habemus hic. [116]
Non sumus. [151]

Oravi Deum. 240
Perfice gressus meos. 53
Populum humilem. 220
Post partum Virgo. [145]
Posuisti Domine. [10]
Posuit os meum. [135]
Precatus est Moyses. 229
Pro patribus tuis. [112]
Protege, Domine. 14. Sept. 395
Missa votiva de S. Cruce. [72]
Quando orabas. 364
Quia fecisti viriliter. [142]
Quis ascendet. 344

Recordare mei. 251
Recordare, Virgo.
Fest. VII Dolorum B. M. V. 307
Recordare, Virgo. 1. Jul. 360 [143]
Reges Tharsis. 35
Revertere in terram tuam. [138]

Sacerdotes Domini. [69]
Salus populi ego sum. [147]
Sanctificavit Moyses. 242
Scapulis suis. 66
Si ambulavero. 244
Sicut in holocaustis. 217
Sperent in te. 208
Stetit Angelus. [62]
Super flumina. 246

Terra tremuit. 168
Tollite portas. 12
Transvexit illum. [111]
Tu es Petrus. 275
Tu gloria Jerusalem. [134]
Tui sunt cœli. 20

Veritas mea. [3] [27]
Viam mandatorum. 329
Vir erat. 249

COMMUNIONES.

Acceptabis sacrificium. *pag.* 224
Amen dico vobis, quidquid. 253
Amen dico vobis, quod vos. [34]
Angeli, Archangeli. [62]
Ascendam in palmam. [139]

Beata viscera. [83]
Beati mundo corde. 414
Beati pauperes. [117]
Beatus, qui audit me. [109]
Beatus servus. [27]
Benedicimus Deum. [59]
Benedicite omnes Angeli. 325 [148]
Benedicta et venerabilis. [145]
Brachia peccatorum. [120]

Cantabo Domino. 206
Cantate Domino. 183
Christus semel oblatus. 353
Cibavit illum. [150]
Circuibo, et immolabo. 216
Communicantes Christi. 315
Confiteantur Domino. [147]
Confundantur superbi. 422 [39]
Cor meum et caro mea. 329
Cum venerit Paraclitus. 180

Date et dabitur vobis. 410
De fructu operum. 229
Dicit Dominus: Implete. 41
Dicite: pusillanimes. 9
Dico autem vobis. [20]
Dico vobis: gaudium est. 209
Diffusa est gratia. 368
Dilectus meus. [126]
Dilexisti justitiam. [51]
Domine, memorabor. 238
Domine, quinque talenta. 259
Dominus dabit benignitatem. 3
Dominus firmamentum. 211
Dominus Jesus. 97
Domus mea. [55]

Ecce virgo concipiet. [77]
Ecce sic benedicetur. [88]
Ego clamavi. 252
Ego sum pastor bonus. 29, 176
(S. Josaphat). 418
Ego vos elegi. [112]
Ego sum pauper. 400
Et erat ibi. [114]
Et si coram hominibus. [18]
Exiit sermo. 24
Exsulta filia Sion. 18

Factus est repente. 196 [67]
Factus sum infirmis. [121]
Feci judicium. [42]
Felices sensus. 307

Fidelis servus. *pag.* [25] [30]
Fili, quid fecisti. 38
Foderunt manus meas. [76]
Frumentum Christi. 285

Gaudete justi in Domino. [15] [149]
Gloriosa dicta sunt. 266
Gustate et videte. 220 [128]

Hoc corpus. 77
Honora Dominum. 227

Ignem veni mittere. 371
Illumina faciem tuam. 50
Improperium. 333
Inclina aurem. 218
In conspectu potentium. [136]
Infirmus fui. 362
In omnem terram. [107]
Inquilini domus meæ. [138]
In salutari tuo. 249
In splendoribus sanctorum. 15
Intellige clamorem. 69
Introibo ad altare Dei. 54

Jacob autem genuit. 318
Jerusalem, quæ ædificatur. 74
Jerusalem surge. 6
Joseph, fili David. 301
Justorum animæ. 357

Lætabitur justus. 273 [13]
Laudate Dominum. [156]
Lux æterna. 34*

Magna est gloria ejus. 400
Manducaverunt. 56
Memento verbi tui. 247
Mirabantur omnes. 44
Mitte manum tuam.
  Dominica in Albis. 173
  Die 21. Decembris. 268
Modicum, et non videbitis me. 178
Multitudo languentium. 278 [122]

Numquid obliviscetur. [143]

Omnes gentes quascumque. 271
Optimam partem. 381
O quam pulchra est. [134]

Panem cœli. 344
Panem de cœlo. 232
Panis, quem ego dedero. 236
Pascha nostrum. 169
Passer invenit sibi. 72
Pater, cum essem. 190
Pater, si non potest. 94
Per signum crucis. [73]
Petite, et accipietis. 185
Posuisti, Domine. [6]
Præbe fili mi. [133]

Prævenisti eam. *pag.* [141]
Primum quærite. 234
Principes persecuti sunt. [49]
Pro Christo legatione. [151]
Psallite Domino. 188

Quæ est ista. 262
Quam magna. 335
Quam pulchri. [129]
Qui manducat. 222
Qui me dignatus est. 294
Qui meditabitur. 62
Qui mihi ministrat. [10]
Quinque prudentes Virgines. [45]
Qui vicerit. 338
Qui vult venire post me. [8]
Quod dico vobis. [22]
Quotiescumque. [70]

Regina mundi. 364
Religio munda. 361
Reposita est mihi. 312
Responsum accepit. 290
Revelabitur gloria. 13

Sacerdos magnus. 374
Scapulis suis. 66
Semel juravi. [3]
Simile est regnum. [47]
Sinite parvulos. 389
Spiritus sanctus. 198
Sub umbra illius. [142]
Surrexit Dominus. 171

Tanto tempore. 320
Tolle puerum. 30
Tollite hostias. 242
Tu es Petrus. 275
Tu mandasti. 245
Tu puer, propheta. 346

Unam petii. 213
Ultimo festivitatis. 193

Venite ad me. [153]
Venite post me. 257
Veritas mea. [131]
Videns Dominus. [110]
Video cœlos apertos. 22
Viderunt omnes fines. 20
Vidimus stellam. 35
Visionem, quam vidistis. 376
Videte quoniam. [132]
Volavit ad me. [124]
Vos, qui secuti estis.
  Missa votiva de Apost. [64]
  In Festo S. Bartholomæi, Ap. 387
Vovete, et reddite. 240
Vox in Rama. 27

ANTIPHONÆ.

Adorna thalamum. *pag.* 288
Alleluja, alleluja, alleluja. 144
Asperges me. 2*

Crucem tuam. 115
Cum audisset. 83

Ecce lignum crucis. 112
Ego sum. 39*
Exaudi nos. 57
Exsurge, Domine. (3) 288

Hosanna filio David. 78

Immutemur habitu. 58
In paradisum deducant. 38*
Inter vestibulum. 58

Lumen ad revelationem. 287

Mandatum novum. 101

Occurrunt turbæ. 84

Postquam surrexit. 101
Pueri Hebræorum portantes. 82
Pueri Hebræorum vestimenta. 83

Responsum accepit. 289

Sacerdos et Pontifex. (15)

Turba multa. 85

Ubi caritas. 102

Vespere autem Sabbati. 144
Vidi aquam egredientem. 3*

HYMNI.

Æterne Rex. (12)

Crux fidelis. 116

Gloria in excelsis Deo.
— Tempore Paschali. 4*
— In festis solemnibus. 5*
— In festis duplicibus. 7* 9*
— In Missis B. Mariæ V. 11* 13*
— In Dominicis infra Annum. 14*
— In festis semiduplicibus. 16*
— Infra Octavas, quæ non sunt B. Mariæ Virg. 18*
— In festis simplicibus. 20*
Gloria laus. 85

O Redemptor. (1)

Pange lingua . . . Corporis. *pag.* 98
" " . . . lauream. 116

Te Deum. 45*
" " Mod. simplex. 45*
Tantum ergo. (14)

Sacris solemniis. (9)
Salutis humanæ. (11)

Veni Creator. 47*
Verbum supernum. (10)
Vexilla regis. 119

PSALMI.

Ps. 129. De profundis. 40*
Ps. 21. Deus Deus meus. 99
Ps. 69. Deus in adjutorium. (7)
Ps. 42. Judica me Deus. 145
Ps. 25. Lavabo inter innocentes. 151

CANTICA.

Benedictus Dñs Deus. 39* (13)
Magnificat. (14)

RESPONSORIA.

Ad Benedicamus *vel* Ite Missa est. 165
Ad Missam. 146-166
Ad Præfat. in Tono festivo. 152
" " " " feriali. 158
Ad Pater noster in Tono fest. 161
" " " " " ferial. 162

Collegerunt. 79

Ecce sacerdos magnus. (15)
Emendemus in melius. 58

Ingrediente Domino. 86
In monte Oliveti. 79

Libera me Domine. 36*
Litaniæ Lauretanæ. (22)
Litaniæ Ss. Nominis Jesu. (23)
Litaniæ Sabbati Sancti. 140
Litaniæ Sanctorum. (4)

Obtulerunt pro eo. 289

Popule meus. 112

Qui Lazarum resuscitasti. (18)

APPENDIX
AD
COMPENDIUM GRADUALIS ET MISSALIS ROMANI.

Typographus Lectori. *In hac Appendice, uti in plurimorum votis est, non solum Missæ propriæ Ss. Summorum Pontificum aliorumque Sanctorum, quæ in Kalendario Cleri Romani exstant, sed etiam plures aliæ adduntur, quæ aliquibus Diœcesibus ab Apostolica Sede celebrari concessæ sunt. — Missæ, quæ partes speciales musicales habent, in hac Appendice antecedunt, aliæ vero, quæ ex Communi Sanctorum sumuntur, vel inter festa pro aliqu. locis jam inveniuntur, ordine alphabetico Sanctorum postea enumerantur, addendo semper initium Missæ respectivi Communis.*

Die 4. Febr. B. Joannæ Valesiæ Viduæ.

Introit. III.

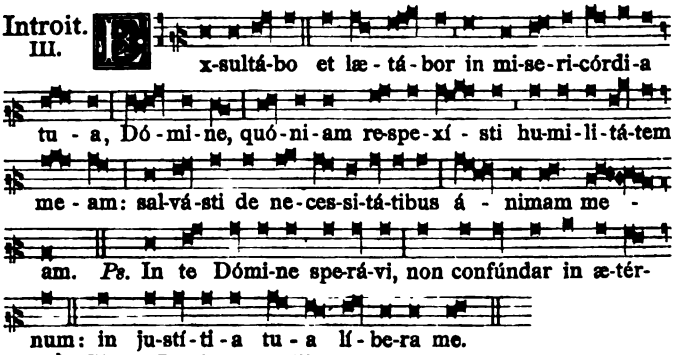

℣. Glória Patri. *Ton. III.*

Graduale. II.

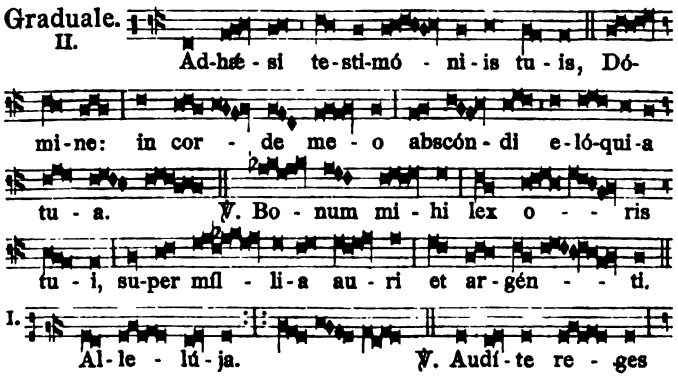

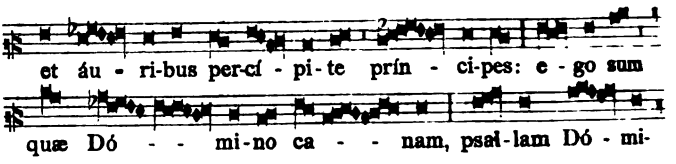

Post Septuagesimam, omissis Allelúja, *et Versu sequ., dicitur:*

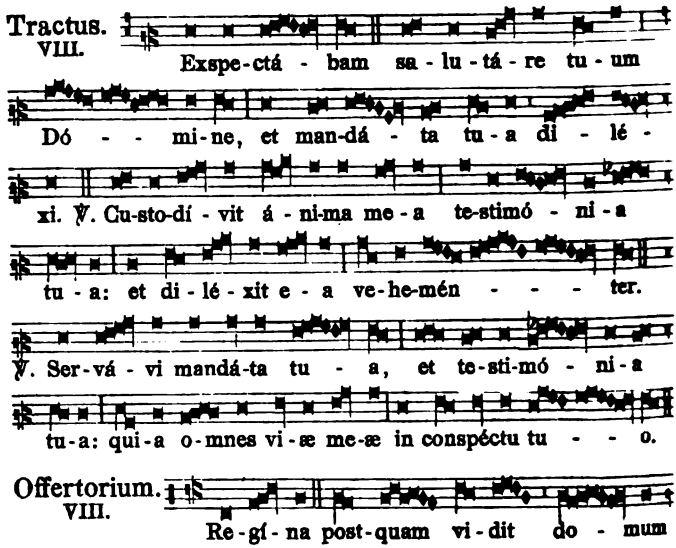

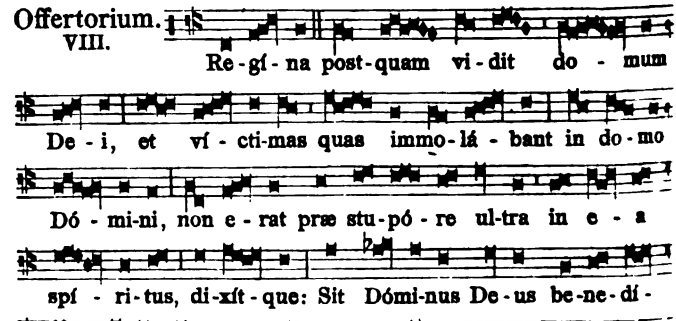

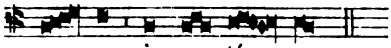

Communio. VIII.

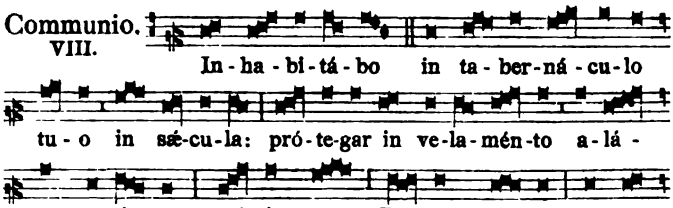

Die 5. Febr. S. Philippi a Jesu Martyris.

Introitus. III.

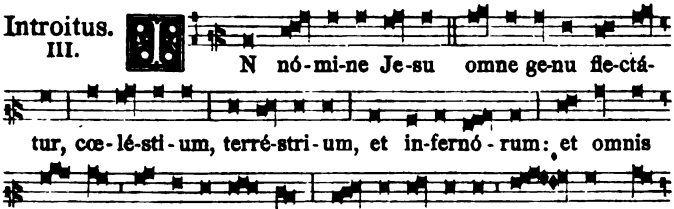

Graduale. II.

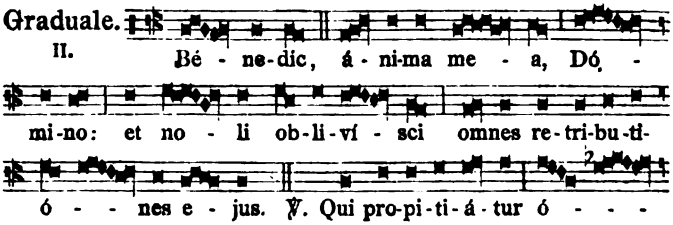

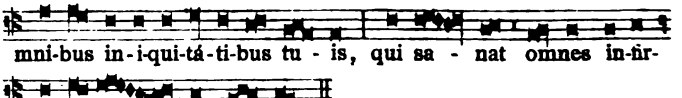

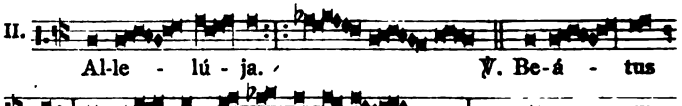

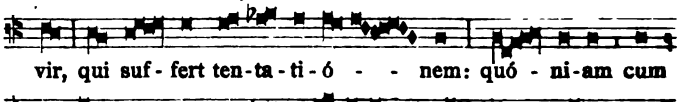

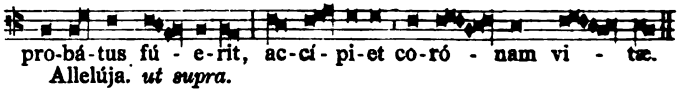

Allelúja. *ut supra.*

Post Septuagesimam omissis Allelúja, *et Versu sequenti dicitur:*

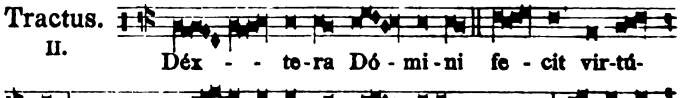

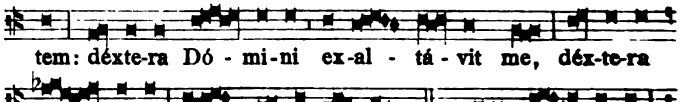

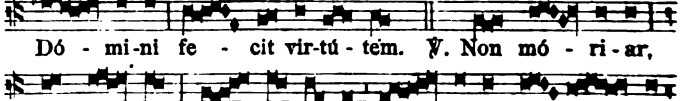

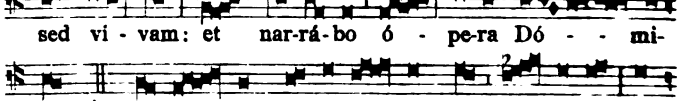

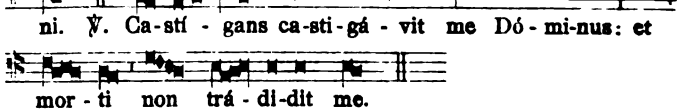

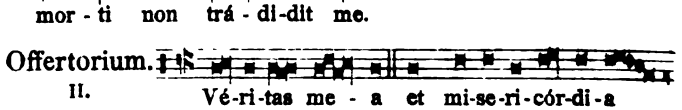

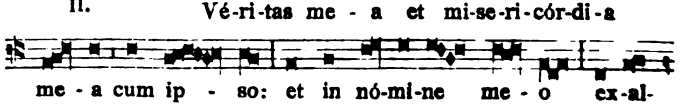

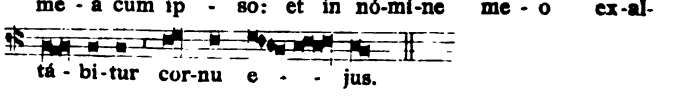

Communio.
I.

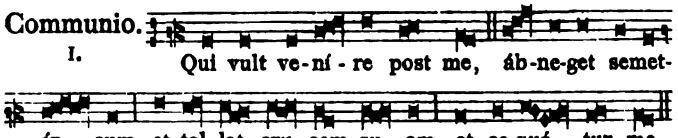

Die 27. April. S. Thuribii de Mogrovejo Ep. et Conf.

Introitus.
I.

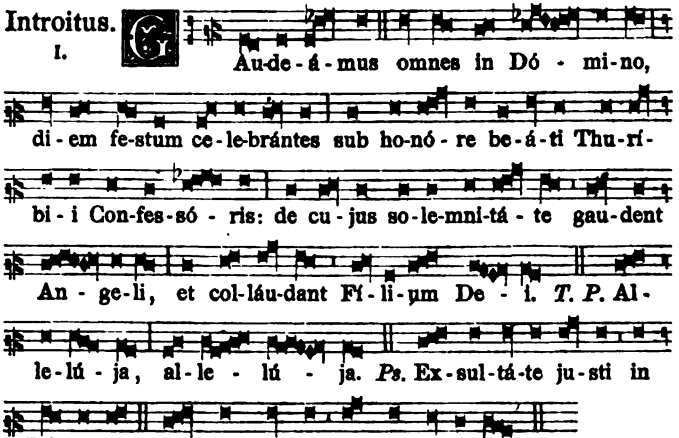

℣. Glória Patri. *Ton. I.*

III.

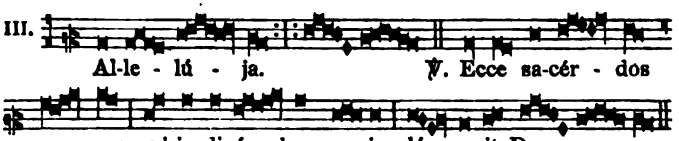

I.

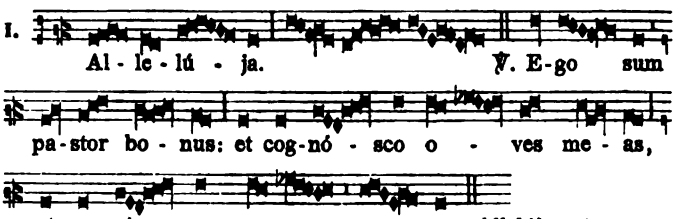

Extra tempus Paschale.

Graduale.

V. Ec-ce sa-cérdos ma-gnus, qui in di-é-bus su-is plá-cu-it De-o. ℣. Non est in-vén-tus sí-mi-lis il-li, qui con-ser-vá-ret le-gem Ex-cél-si.

I. Al-le-lú-ja. ℣. Ego sum. *ut supra.*

Offertorium.

II. Qua-si o-lí-va púl-lu-lans, et cypréssus in al-ti-tú-di-nem se ex-tól-lens, in ac-ci-pi-én-do ip-sum sto-lam gló-ri-æ, et ve-stí-ri e-um in consumma-ti-ó-nem virtú-tis; in a-scénsu al-tá-ris san-cti, gló-ri-am de-dit san-cti-tá-tis a-mí-ctum, al-le-lú-ja.

Communio.

III. E-su-rí-vi e-nim, et de-dí-sti mi-hi mandu-cá-re, si-tí-vi, et de-dí-sti mi-hi bí-be-re, ho-spes e-ram, et col-le-gí-sti me, nu-dus, et co-o-pe-ru-í-sti me: in-fír-mus, et vi-si-tá-sti me, al-le-lú-ja.

Die 28. Maji. S. Urbani I. Papæ et Mart.

Missa extra temp. Paschale. Introitus. Sacerdótes tui. *p.* [25]. *Graduale.* Invéni David. *p.* [1].

VIII.

Al-le - - lú - ja. ℣. Me-mén-to

Dó - mi-ne Da - vid: et omnis mansu-e-tú-di-nis e - jus.

Allelúja. *ut supra.*

Offert. Véritas mea. *pag.* [27]. — *Comm.* Fidélis. *pag.* [30].
Si vero venerit temp. Pasch., Missa. Protexísti. *pag.* [11].

Die 2. Augusti. S. Stephani Papæ et Martyris.

Introitus.
V.

A-cerdó-tes e - jus ín-du-am sa-lu-tá -

ri, et san-cti e - jus ex-sul-ta-ti-ó - ne ex-sul-tá - bunt.

Ps. Memén-to Dó-mi-ne Da-vid: et omnis man-su-e-tú-di-nis e-jus.

Grad. Ecce sacérdos. *p.* [23]. — Allelúja, allelúja. ℣. Tu es sacérdos. Allelúja. *p.* [23]. — *Offert.* Invéni David. *p.* [24]. — *Comm.* Dómine, quinque. *p.* 259.

Die 9. Augusti. S. Emygdii Episc. et Mart.

Introitus.
I.

Ommó - ta est, et contré - mu-it ter - ra:

funda-mén - ta món-ti - um con-tur-bá - ta sunt, quó-ni-am

i - rá - tus est e - is. *Ps.* In-vo-ca me in di-e tri-bu-la-

ti - ó - nis: é - ru-am te, et ho-no-ri - fi-cá-bis me.

℣. Glória Patri. *Ton. I.*

Graduale.
III.

De-dí - sti me-tu-én-ti-bus te si-gni-fi-ca-ti-

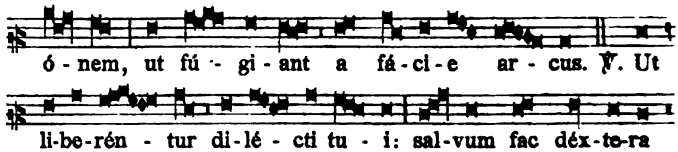

III.

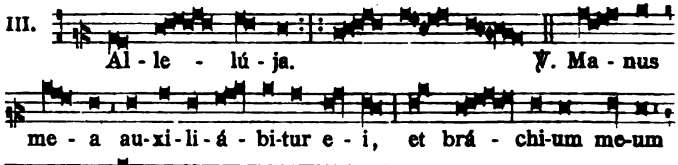

Offertorium.

VIII.

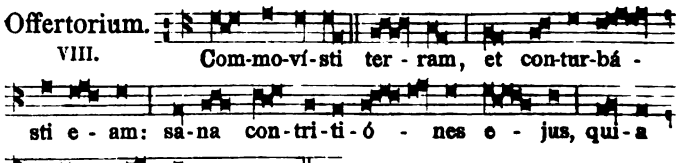

Communio.

I.

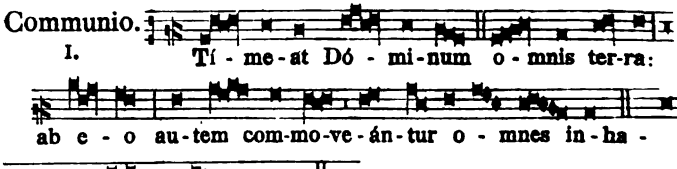

Die 11. Oct. B. Joannis Leonardi Confess.

Introitus.

VI.

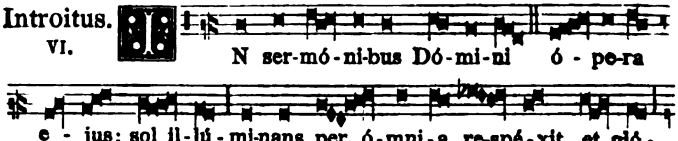

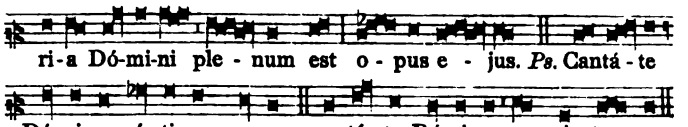

Graduale.

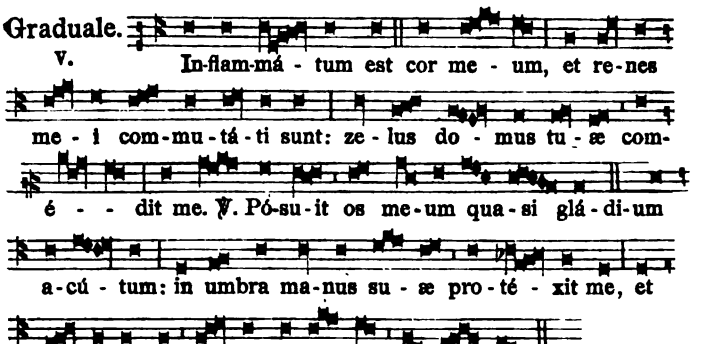

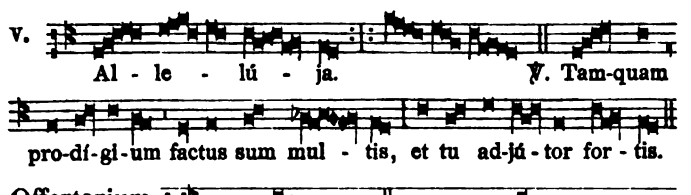

Offertorium.

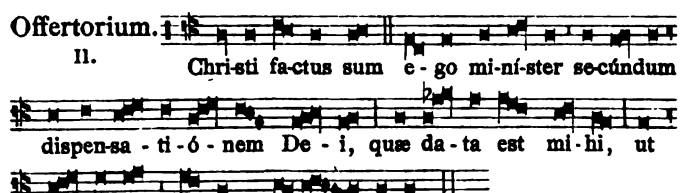

Communio.

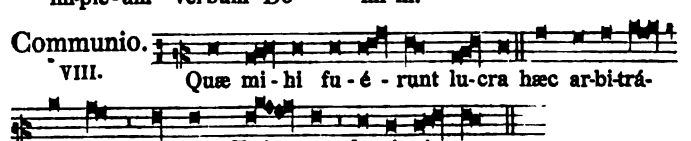

Index alphabeticus.

Agapiti I. Papæ et Conf. 20. Sept. *Missa.* Státuit. *pag.* [22].
Agathonis I. Papæ et Conf. 14. Febr. *Missa.* Státuit. *p.* [22].
Alexandrini I. Papæ et Mart. 11. Maji. *Missa.* Protexísti. *pag.* [11]; *extra temp. Pasch. Missa.* Státuit. *p.* [1].
Alexii Confess. 21. Julii *inter festa pro aliqu. locis die 17. Julii.*
Almæ Domus B. M. V. Translat. 10. Dec. *inter festa pro aliqu. loc. eadem die.*
Alphonsi Mariæ de Ligorio Ep., Cf. et Eccl. Doct. 24. Aug. *in Compend. die 2. Aug.*
Anacleti Papæ et Mart. 13. Julii. *Missa.* Sacerdótes Dei. *p.* [4].
Anastasii I. Papæ et Conf. 27. April. *Missa.* Státuit. *p.* [22].
Aniceti Papæ et Mart. 17. April. *Missa.* Protexísti. *p.* [11]; *extra temp. Pasch. Missa.* Sacerdótes Dei. *p.* [4].
Antheri Papæ et Mart. 11. Febr. *Missa.* Státuit. *p.* [1].
Augustini Episc. et Conf. 7. Junii *in Compend. die 28. Maji.*
Benedicti II. Papæ et Conf. 7. Maji. *Missa.* Státuit. *p.* [22].
Benedicti XI. Papæ et Conf. 7. Julii. *Missa.* Státuit. *p.* [22].
Bened. Jos. Labre Conf. 16. April. *inter festa pro aliqu. locis eadem die.*
Bonifacii I. Papæ et Conf. 25. Oct. *Missa.* Státuit. *p.* [22].
Bonifacii IV. Papæ et Conf. 29. Maji. *Missa.* Státuit. *p.* [22].
Callisti I. Papæ et Mart. 14. Oct. *in Compend. eadem die, præter sequ.*
Catharinæ de Ricciis. 13. Maji *inter festa pro aliqu. locis.*
Cœlestini I. Papæ et Conf. 7. April. *Missa.* Státuit. *p.* [22].
Cordis Purissimi B. M. V. Dom. post Oct. Assumpt. B. M. V. *inter festa pro aliqu. locis eadem Domin.*
Cyrilli Ep. Hierosolym. Conf. et Eccl. Doct. *in Compend. die 18. Martii.*
Cyrilli Ep. Alexandr. Conf. et Eccl. Doct. 20. Febr. *in Compend. die 9. Febr.*
Dedicat. Basilicæ Ss. Salvatoris. 9. Nov. *Missa.* Terríbilis est. *p.* [52].
— Octav. Dedicat. Basil. Ss. Salvatoris. 16. Nov. *in Comm. Dedicat. p.* [52].
Desponsat. B. M. V. 23. Jan. *inter festa pro aliqu. locis eadem die.*
Deusdedit Papæ et Conf. 14. Nov. *Missa.* Státuit. *p.* [22].
Didaci Conf. 13. Nov. *Missa.* Justus ut palma. *p.* [32].
Dionysii Papæ et Conf. 3. Febr. *Missa.* Státuit. *p.* [22].
Eleutherii Papæ et Mart. 1. Junii. *Temp. Pasch. Missa.* Protexísti. *p.* [11]; *extra temp. Pasch. Missa.* Státuit. *p.* [1].
Emygdii Episc. et Mart. 9. Aug. *p.* (47). *hujus Append.*
Eugenii I. Papæ et Conf. 2. Junii. *Missa.* Státuit. *p.* [22].
Eugenii III. Papæ et Conf. 8. Julii. *Missa.* Státuit. *p.* [22].
Eusebii Papæ et Mart. 26. Sept. *Missa.* Státuit. *p.* [22].
Eutychiani Papæ et Mart. 9. Dec. *Missa.* Sacerdótes Dei. *p.* [4].
Evaristi Papæ et Mart. 26. Oct. *Missa.* Státuit. *p.* [1].
Exspect. Partus B. M. V. 18. Dec. *inter festa pro aliqu. locis eadem die.*
Felicis I. Papæ et Mart. 30. Maji. *Temp. Pasch. Missa.* Protexísti. *p.* [11]; *extra temp. Pasch. Missa.* Státuit. *p.* [1].
Felicis II. Papæ et Mart. 29. Julii. *Missa.* Státuit. *p.* [1].
Felicis III. Papæ et Conf. 25. Febr. *Missa.* Státuit. *p.* [22].

Felicis IV. Papæ et Conf. 30. Jan. *Missa.* Sacerdótes tui. *p.* [25].
Felicis a Cantalicio Confess. 23. Maji *inter festa pro aliqu. locis.*
Ferdinandi Reg. et Conf. 9. Junii *inter festa pro aliqu. locis die 30. Maji.*
Francisci Solani Conf. 24. Julii. *Missa.* Os justi. *p.* [30].
Fridolini Conf. 6. Martii. *Missa.* Justus. *p.* [32].

Gabriëlis Archang. 18. Martii. *inter festa pro aliqu. locis eadem die.*
Gallæ Viduæ. 5. Octobr. *inter festa pro aliqu. locis eadem die.*
Gallicani Mart. 25. Junii *inter festa pro aliqu. locis eadem die.*
Gelasii I. Papæ et Conf. 29. Nov. *Missa.* Státuit. *p.* [22].
Gregorii III. Papæ et Conf. 28. Nov. *Missa.* Státuit. *p.* [22].
Gregorii Ep. Majoris Armeniæ et Mart. 1. Oct. *Missa.* Státuit. *p.* [1].
Gregorii II. Papæ et Conf. 13. Febr. *Missa.* Státuit. *p.* [22].
Gregorii X. Papæ et Conf. *Missa.* Státuit. *p.* [22].

Hilarii Papæ et Conf. 10. Sept. *Missa.* Sacerdótes tui. *p.* [25].
Hormisdæ Papæ et Mart. 14. Aug. *Missa.* Státuit. *p.* [22].
Hyacinthæ de Mariscottis Virg. 6. Febr. *inter festa pro aliqu. locis eadem die.*
Hygini Papæ et Mart. 17. Febr. *Missa.* Státuit. *p.* [1].

Ildephonsi Ep. et Conf. 11. Febr. *Missa.* In médio. *p.* [27].
Irenæi Episc. et Mart. 4. Julii *inter festa pro aliqu. locis eadem die.*
Isidori Agricolæ Conf. 15. Maji *inter festa pro aliqu. locis eadem die.*

Joannis I. Papæ et Mart. 27. Maji. *Missa.* Protexísti. *p.* [11]; *extra temp. Pasch. Missa.* Sacerdótes Dei. *p.* [4].
Joannis Baptistæ de Rossi Cf. 23. Maji *inter festa pro aliqu. locis eadem die.*
Joannis Franc. Regis Conf. 16. Junii. *Missa.* Os justi. *p.* [30].
Joannis Leonardi Confess. 11. Oct. *p.* (48). *hujus Append.*
Joannis Nepomuc. Mart. 17. Maji *inter festa pro aliqu. locis eadem die 1. loco.*
Joannis Josephi a Cruce Conf. 5. Martii. *Missa.* Justus. *p.* [32].
Josaphat Episc. et Mart. 14. Dec. *in Compend. die 14. Nov.*
Josephi a Leonissa Conf. 4. Febr. *Missa.* Justus. *p.* [32].
Julii I. Papæ et Conf. 12. April. *Missa.* Státuit. *p.* [22].

Leonardi a Portu Mauritio Cf. 17. Dec. *inter festa pro aliqu. locis die 26. Nov.*
Leonis III. Papæ et Conf. 12. Junii. *Missa.* Státuit. *p.* [22].
Leonis IV. Papæ et Conf. 17. Julii. *Missa.* Státuit. *p.* [22].
Leonis IX. Papæ et Conf. 19. April. *Missa.* Státuit. *p.* [22].
Lucii I. Papæ et Mart. 4. Martii. *Missa.* Sacerdótes Dei. *p.* [4].
Ludovici Regis et Conf. 1. Sept. *in Compend. die 25. Aug.*
Ludovici Bertrandi Conf. 10. Oct. *Missa.* Os justi. *p.* [30].

Marci Papæ et Conf. 7. Oct. *Missa.* Sacerdótes tui. *p.* [25].
Margaritæ de Cortona Pœnit. 26. Febr. *inter festa pro aliqu. locis eadem die.*
Maternitatis B. M. V. Domin. II. Oct. *inter festa pro aliqu. locis ead. Dom.*
Mariæ B. Virg. sub titul. Auxilium Christianorum. 24. Maji *inter festa pro aliqu. locis eadem die.*
— Despons. 23. Jan. *inter festa pro aliqu. locis eadem die.*
— Exspect. Partus. 18. Dec. *inter festa pro aliqu. locis eadem die.*
— Maternitati. Dom. II. Oct. *inter festa pro aliqu. locis ead. Domin.*
— Patrocinii. Domin. II. Nov. *Missa.* Salve sancta parens. *p.* [81].
— Prodigiorum. 9. Julii. *Missa.* Salve sancta parens. *p.* [81].
— Puritatis. Domin. III. Oct. *inter festa pro aliqu. locis eadem Domin.*
— Transl. Almæ Domus. 10. Dec. *inter festa pro aliqu. locis ead. die.*

Mariæ Ægyptiacæ Pœnit. 9. Apr. *Missa.* Cognóvi. *p.* [49].
Melchiadis Papæ et Mart. *Missa.* Státuit. *p.* [1].
Nicolai I. Papæ et Conf. 13. Nov. *Missa.* Státuit. *p.* [22].
Paschalis I. Papæ et Conf. 14. Maji. *Missa.* Státuit. *p.* [22].
Pauli I. Papæ et Conf. 3. Julii. *Missa.* Státuit. *p.* [22].
Philippi a Jesu Conf. 5. Febr. *p.* (43). *hujus Append.*
Philomenæ Virg. et Mart. 16. Oct. *inter festa pro aliqu. locis die 11. Aug.*
Pii I. Pont. et Mart. 11. Julii. *Missa.* Státuit. *p.* [1].
Pontiani Papæ et Mart. 19. Nov. *Missa.* Státuit. *p.* [1].
Pontificum Oo. Ss. Suffior. S. R. E. Commem. Domin. I. non impedita post Oct. Ss. Petri et Pauli *inter festa pro aliqu. locis eadem Domin.*
Raphaëlis Archang. 24. Oct. *inter festa pro aliqu. locis eadem die.*
Redemptoris Ss. 23. Oct. *inter festa pro aliqu. locis eadem die.*
Rochi Conf. 16. Aug. *inter festa pro aliqu. locis die 16. Aug.*
Rosæ Viterbiensis Virg. 4. Sept. *inter festa pro aliqu. locis eadem die.*
Sergii I. Papæ et Conf. 9. Sept. *Missa.* Státuit. *p.* [22].
Silverii Papæ et Mart. 20. Junii. *Missa.* Státuit. *p.* [1].
Silvestri Abbatis. 26. Nov. *Missa.* Os justi. *p.* [34].
Simplicii Papæ et Conf. 2. Martii. *Missa.* Státuit. *p.* [22].
Siricii Papæ et Conf. 31. Oct. *Missa.* Sacerdótes tui. *p.* [25].
Stanislai Kostkæ Conf. 5. Dec. *inter festa pro aliqu. locis die 15. Nov.*
Stephani I. Papæ et Mart. 2. Aug. *p.* (47). *hujus Append.*
Symmachi Papæ et Conf. 19. Julii. *Missa.* Státuit. *p.* [22].
Telesphori Papæ et Mart. 12. Febr. *Missa.* Sacerdótes Dei. *p.* [4].
Thuribii Conf. Pont. 27. April. *p.* (45). *hujus Append.*
Transfigurationis D. N. J. Chr. Titularis Archibasilicæ Lateranensis. 6. Augusti *in Compend. eadem die.*
— Octava. 13. Aug. *in Grad. die 6. Augusti.*
Urbani I. Papæ et Mart. 28. Maji. *p.* (47). *hujus Append.*
Urbani II. Papæ et Conf. 19. Aug. *Missa.* Státuit. *p.* [22].
Urbani V. Papæ et Conf. 19. Dec. *Missa.* Sacerdótes tui. *p.* [25].
Ursulæ et Soc. Virg. et Mart. 21. Oct. *Missa ut inter festa pro aliqu. locis.*
Veronicæ de Julianis Virg. 27. Julii *inter festa pro aliqu. locis die 9. Julii.*
Victoris I. Papæ et Martyr., Innocentii I. Papæ et Cf., Nazarii et Celsi Martyr. 28. Julii. *Missa.* Intret. *p.* [15].
Vincentii a Paulo Conf. 24. Julii *in Compend. die 19. Julii.*
Vitaliani Papæ et Conf. 27. Jan. *Missa.* Státuit. *p.* [22].
Wolfgangi Ep. et Conf. 31. Oct. *Missa.* Sacerdótes tui. *p.* [25].
Xysti I. Papæ et Mart. 6. April. *Missa.* Státuit. *p.* [1].
Xysti II. Papæ et Mart. 11. Aug. *Missa.* Státuit. *p.* [1].
Xysti III. Papæ et Conf. 28. Martii. *Missa.* Státuit. *p.* [22].
Zachariæ Papæ et Conf. 15. Martii. *Missa.* Státuit. *p.* [22].
Zephyrini Papæ et Mart. 26. Aug. *Missa.* Sacerdótes Dei. *p.* [4.]
Zosimi Papæ et Conf. 9. Febr. *Missa.* Státuit. *p.* [22].

Dominica I. Octobris.

In Solemnitate Ss. Rosarii B. Mariæ Virg.

Introitus. I.

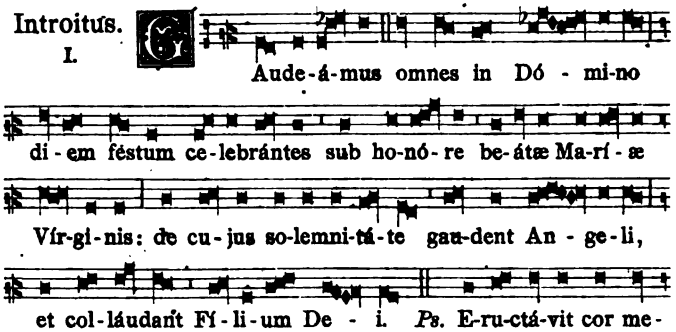

℣. Glória Patri. *Ton. I.*

Oratio.

Deus, cujus Unigénitus per vitam, mortem, et resurrectiónem suam nobis salútis ætérnæ prémia comparávit: concéde, quæsumus; ut hæc mystéria sanctíssimo beátæ Maríæ Vírginis Rosário recoléntes, et imitémur quod cóntinent, et quod promíttunt, assequámur. Per eúmdem Dóminum.

Et fit commem. Dominicæ occurr.

Léctio libri Sapiéntiæ. *Prov. 8.*

Dóminus possédit me in initio viárum suárum, ánteqnam quidquam fáceret a princípio. Ab ætérno ordináta sum, et ex antíquis, ántequam terra fieret. Nondum erant abýssi, et ego jam concépta eram. Nunc ergo, fílii, audíte me: beáti qui custódiunt vias meas. Audíte disciplínam, et estóte sapiéntes, et nolíte abjícere eam. Beátus homo, qui audit me, et qui vígilat ad fores meas quotídie, et obsérvat ad postes óstii mei. Qui me invénerit, invéniet vitam, et háuriet salútem a Dómino.

Graduale. Propter veritátem. *pag.* 381.

XIII.

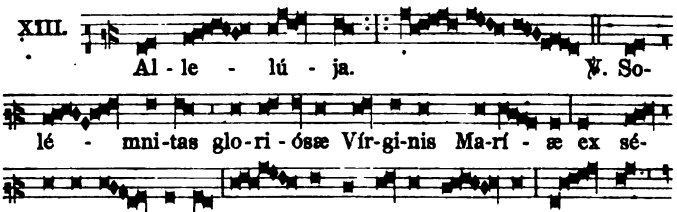

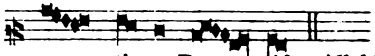

Evangelium. Missus est. *pag.* 302.

Offertorium. III.

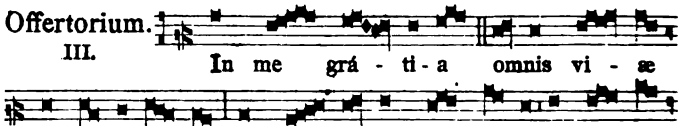

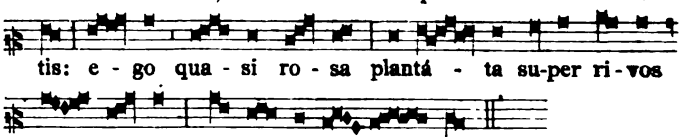

Secreta.

Fac nos, quæsumus Dómine, his munéribus offeréndis convenién̄ter aptári: et per sanctíssimi Rosárii mystéria sic vitam, passiónem, et glóriam Unigéniti tui recólere; ut ejus digni promissiónibus efficiámur: Qui tecum vivit.

Et fit commem. Domin. occurr.

Præfatio de beata Virgine. Et te in solemnitáte.

Communio. VI.

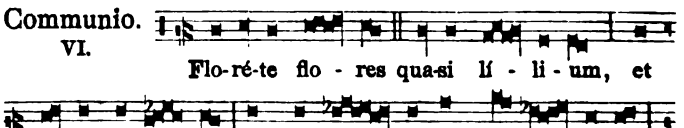

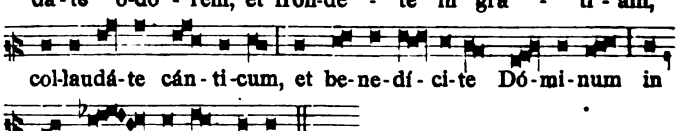

Postcommunio.

Sanctíssimæ Genitrícis tuæ, cujus Rosárium celebrámus, quæsumus Dómine, précibus adjuvémur: ut et mysteriórum, quæ cólimus, virtus percipiátur et sacramentórum, quæ súmpsimus, obtineátur efféctus: Qui vivis.

Et fit comm. Dominicæ occurr. et legitur ejusdem Evangelium in fine.

Concordat cum Originali.

Ratisbonæ, die 24. Septembris 1888.

M. Dandl, Vicar. in Spirit. Generalis.

Ratisbonæ. Ex Officina Fr. Pustet, S. Sedis Apost. et S. Rit. Congr. Typogr.

Die 11. Februarii.

ʼ ɔ. Septem Fundatorum Ordinis Servorum B. M. V.

Introitus.

Modus 5. *Fa - ut.*

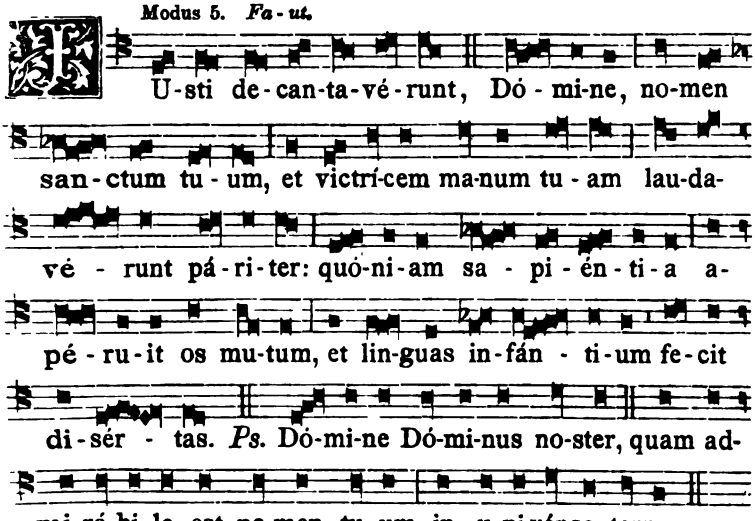
U-sti de-can-ta-vé-runt, Dó - mi-ne, no-men
san-ctum tu - um, et victrí-cem ma-num tu - am lau-da-
vé - runt pá-ri-ter: quó-ni-am sa - pi - én - ti - a a-
pé - ru-it os mu-tum, et lin-guas in-fán - ti-um fe-cit
di-sér - tas. *Ps.* Dó-mi-ne Dó-mi-nus no-ster, quam ad-
mi-rá-bi-le est no-men tu-um in u-ni-vér-sa terra.

℣. Glória Patri. *Ton. V.*

Oratio.

Dómine Jesu Christe, qui ad recoléndam memóriam dolórum sanctíssimæ Genitrícis tuæ, per Septem beátos Patres nova Servórum ejus Família Ecclésiam tuam fœcundásti: concéde propítius; ita nos eórum consociári flétibus, ut perfruámur et gáudiis: Qui vivis.

Léctio libri Sapiéntiæ. *Eccli. 44.*

Laudémus viros gloriósos, et paréntes nostros in generatióne sua. Multam glóriam fecit Dóminus magnificéntia sua a sǽculo. Dominántes in potestátibus suis, hómines magni virtúte et prudéntia sua prǽditi, nuntiántes in prophétis dignitátem prophetárum, et imperántes præsénti pópulo, et virtúte prudéntiæ pópulis sanctíssima verba. In perítia sua requiréntes modos músicos, et narrántes cármina scripturárum. Hómines dívites in virtúte, pulchritúdinis stúdium habéntes: pacificántes in dómibus suis. Omnes isti in generatiónibus gentis suæ glóriam adépti sunt, et in diébus suis habéntur in láudibus. Qui de illis nati sunt, reliquérunt nomen narrándi laudes eórum. Et sunt quorum non est memória: periérunt quasi qui non fúerint: et nati

sunt, quasi non nati, et fílii ipsórum cum ipsis. Sed illi viri misecórdiæ sunt, quorum pietátes non defuérunt. Cum sémine eórum permanent bona, hæréditas sancta nepótes eórum, et in testaméntis stesemen eórum: et fílii eórum propter illos usque in ætérnum manersemen eórum et glória eórum non derelinquétur. Córpora ipsórum in pace sepúlta sunt, et nomen eórum vivit in generatiónem et generationem. Sapiéntiam ipsórum narrent pópuli, et laudem eórum núntiet Ecclésia.

Graduale.

Modus 1.
Re-la.

E-lé-cti me-i non la-bo-rá-bunt fru - stra. ne-que ger-mi-ná - bunt in con-turba-ti-ó-ne: qui - a se - men be-ne-di-ctó - rum Dó - mi-ni est, et ne- pó-tes e-ó - rum cum e - is. ℣. Córpo-ra ip-só - rum in pa - ce se - púl - ta sunt, et no-men e-ó - rum vi - vit in ge - ne - ra - ti - ó - nem et ge-ne-ra- ti - ó - - nem.

Modus 1. *Re-la.*

Al-le-lú - ja. ℣. Sa-pi-én - ti-am ip-só - rum nar-rent pó - pu-li, et lau - dem e-ó - rum nún-ti-et Ecclé - si-a.

Allelúja. *ut supra.*

Post Septuag., omissis Allelúja, *et ℣. sequ., dicitur:*

Tractus.
Modus 8.
Sol-ut.

Qui sé-mi-nant in lá-cri-mis, in exsul-ta-ti-ó-ne me - - tent. ℣. E-ún - - tes i - bant, et fle - bant, mit-tén - tes sé-mi-na su - a. ℣. Ve-ni-én-tes au-tem vé-ni-ent cum ex-sul-ta-ti-ó-ne, por-tán-tes ma-ni-pu-los su - os.

Temp. Pasch. omittitur Graduale, et ejus loco dicitur: Allelúja, allelúja. ℣. Sapiéntiam. *ut supra.*

Modus 1. *Re-la.*

Al-le-lú - ja. ℣. Non de-re-lín-quet Dó-minus san-ctos su-os: in æ-tér - - num con-ser-va-bún - tur. Allelúja. *ut supra.*

✠ Sequéntia sancti Evangélii secúndum Matthæum. *Matth. 19. d.*

IN illo témpore: Dixit Petrus ad Jesum: Ecce nos relíquimus ómnia, et secúti sumus te: quid ergo erit nobis? Jesus autem dixit illis: Amen dico vobis, quod vos, qui secúti estis me, in regeneratióne, cum séderit Fílius hóminis in sede majestátis suæ, sedébitis et vos super sedes duódecim judicántes duódecim tribus Israël. Et omnis, qui relíquerit domum, vel fratres, aut soróres, aut patrem, aut matrem, aut uxórem, aut fílios, aut agros propter nomen meum, céntuplum accípiet, et vitam ætérnam possidébit.

Offertorium.
Modus 3.
Mi-do.

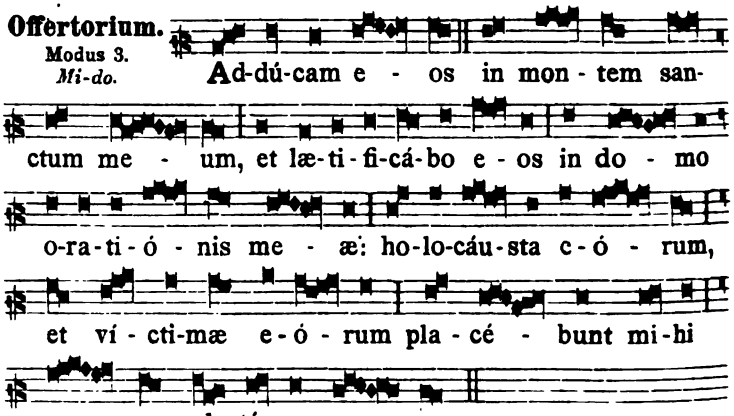

Secreta.

Accipe, quæsumus Dómine, hóstias quas tibi offérimus: et præsta; ut, intercedéntibus Sanctis tuis, líbera tibi mente serviámus, et Perdoléntis Vírginis Genitrícis Fílii tui amóre inflammémur. Per eúmdem Dóminum nostrum.

Communio.
Modus 1.
Re-la.

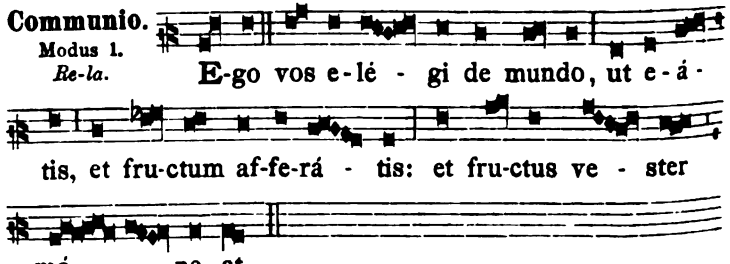

Postcommunio.

Cœléstibus refécti mystériis te, Dómine. deprecámur: ut quorum festa percólimus imitántes exémpla; juxta Crucem Jesu cum María Matre ejus fidéliter adstémus, et ejúsdem redemptiónis fructum percípere mereámur. Per eúmdem Dóminum nostrum.

Attenta fide Censorum, potest imprimi.
Ex Secretaria S. R. C. die 16. Augusti 1889.

Pro **R. P. D. Vincentio Nussi** Secretario.
(L. S.) **Joannes Ponzi** Substitutus.

Ex Officina Fr. Pustet, S. Sedis Apost. et S. Rit. Congr. Typogr

THE BORROWER WILL BE CHARGED AN OVERDUE FEE IF THIS BOOK IS NOT RETURNED TO THE LIBRARY ON OR BEFORE THE LAST DATE STAMPED BELOW. NON-RECEIPT OF OVERDUE NOTICES DOES NOT EXEMPT THE BORROWER FROM OVERDUE FEES.

WIDENER BOOK DUE
SEP 1 9 1983
7935464

WIDENER BOOK DUE
JUL 1 4 1983
CANCELLED

JUN 2 1 1983
WIDENER BOOK DUE
CANCELLED
FEB 1 1991
JAN 0 8 1991